



INSTITUTUL NAȚIONAL DE STATISTICĂ
DIRECȚIA JUDEȚEANĂ DE STATISTICĂ TELEORMAN

Str. Ion Creangă nr. 54, ALEXANDRIA, TELEORMAN
Telefon: 0247-312545; Fax: 0247-312990
E-mail: tele@teleorman.insse.ro, Web: www.teleorman.insse.ro

RAPORT DE ACTIVITATE

AL DIRECȚIEI JUDEȚENE DE STATISTICĂ
TELEORMAN

PE ANUL 2022



INSTITUTUL NAȚIONAL DE STATISTICĂ

DIRECȚIA JUDEȚEANĂ DE STATISTICĂ TELEORMAN

Str. Ion Creangă nr. 54, ALEXANDRIA, TELEORMAN
Telefon: 0247-312545; Fax: 0247-312990
E-mail: tele@teleorman.insse.ro, Web: www.teleorman.insse.ro

Capitolul I

PROFIL ORGANIZIȚIONAL

1. Misiunea instituției și responsabilități

Direcția Județeană de Statistică Teleorman instituție publică cu personalitate juridică, finanțată de la bugetul de stat, în subordinea Institutului Național de Statistică, este organizată și funcționează în temeiul Legii nr. 226/2009 privind organizarea și funcționarea statisticii oficiale din România, cu modificările și completările ulterioare, cu rolul de a întreține sistemul informațional statistic în profil teritorial.

Pe lângă legea de căpătâi a statisticii oficiale românești, la baza organizării și funcționării în anul 2022 a **Direcției Județene de Statistică Teleorman** au stat următoarele acte normative specifice activității statistice sau cu caracter general:

- Hotărârea Guvernului nr.957/2005 privind organizarea și funcționarea **Institutului Național de Statistică**, cu modificările și completările ulterioare;
- Regulamentul de Organizare și Funcționare a **Direcției Județene de Statistică Teleorman**;
- Regulamentul de Ordine Interioară a **Direcției Județene de Statistică Teleorman**;
- Alte acte normative cu caracter general sau de specialitate emise de **Institutul Național de Statistică**.



INSTITUTUL NAȚIONAL DE STATISTICĂ DIRECȚIA JUDEȚEANĂ DE STATISTICĂ TELEORMAN

Str. Ion Creangă nr. 54, ALEXANDRIA, TELEORMAN
Telefon: 0247-312545; Fax: 0247-312990
E-mail: tele@teleorman.insse.ro, Web: www.teleorman.insse.ro

Direcția Județeană de Statistică Teleorman are misiunea de a satisface într-o măsură cât mai mare, nevoile de informare ale tuturor categoriilor de utilizatori de date statistice la nivelul județului Teleorman, prin colectarea, producția și diseminarea de date statistice corecte, relevante, coerente și credibile, furnizate la timp, necesare pentru fundamentarea deciziilor privind dezvoltarea economică și socială a județului și implicit pentru cunoașterea realităților societății în care trăim.

Prin urmare, misiunea noastră, în egală măsură cu cea a Institutului Național de Statistică este de a produce și a pune la dispoziția societății în care trăim, informații și date statistice realizate cu o sporită rigoare științifică privind realitățile și tendințele economico-sociale, condiție existențială pentru fundamentarea programelor de dezvoltare a județului nostru.

Realizările obținute în anul 2022, se înscriu cu prisosință în obiectivele stabilite în cadrul misiunii, viziunii și valorilor pe care statistica românească și le-a asumat prin *Strategia de Dezvoltare a Sistemului Statistic Național*.

Direcția Județeană de Statistică Teleorman prin personalul său, este autorizată să producă statistici oficiale folosind Programul Statistic Național Anual, conform Legii nr. 226/2009 cu modificările și completările ulterioare, fiind instrumentul de bază prin care sunt asigurate informațiile sociale, economice, culturale, date despre populație etc.

În acord cu obiectivele stabilite în strategie, **Direcția Județeană de Statistică Teleorman** îndeplinește următoarele atribuții:

- asigură culegerea, verificarea, prelucrarea și analiza datelor statistice de la operatorii economici și sociali pentru cercetările prevăzute în Programul Cercetărilor Statistice (PCS) aprobat;
- organizează și efectuează cercetări statistice cu caracter special, cum ar fi: recensăminte, anchete selective, lucrări finanțate din fondurile externe nerambursabile și alte cercetări statistice, pe baza dispozițiilor primite de la **Institutul Național de Statistică**, din inițiativă proprie și la cererea administrației publice locale;



INSTITUTUL NAȚIONAL DE STATISTICĂ DIRECȚIA JUDEȚEANĂ DE STATISTICĂ TELEORMAN

Str. Ion Creangă nr. 54, ALEXANDRIA, TELEORMAN
Telefon: 0247-312545; Fax: 0247-312990
E-mail: tele@teleorman.insse.ro, Web: www.teleorman.insse.ro

- organizează instruirii, îndrumă și acordă asistență metodologică unităților economice și sociale pentru completarea formularelor;
 - organizează perfecționarea pregătirii profesionale în domeniul statisticii a personalului din **Direcția Județeană de Statistică Teleorman**;
 - participă la experimentarea și definitivarea metodologiilor statistice elaborate de **Institutul Național de Statistică**;
 - propune soluții pentru îmbunătățirea sistemului de indicatori, a formularelor de colectare a datelor statistice, precum și a metodologiei de organizare și realizare a cercetărilor asupra operatorilor economici sau asupra gospodăriilor populației;
 - asigură aplicarea normelor legale și a celor stabilite de **Institutul Național de Statistică**, cu privire la determinarea și publicarea indicatorilor statistici;
 - furnizează către **Institutul Național de Statistică** datele și informațiile statistice la perioadele și termenele prevăzute în graficul anual de cercetări statistice;
 - informează administrația publică locală, la solicitarea acesteia, asupra evoluției principalilor indicatori de dezvoltare economico-socială ;
 - furnizează utilizatorilor interesați indicatori statistici;
 - prezintă semestrial **Institutului Național de Statistică** informări asupra activității desfășurate;
 - editează anuare, breviare, buletine, culegeri de date statistice și alte publicații la nivelul județului;
- îndeplinește orice alte atribuții stabilite de **Institutul Național de Statistică** prin acte normative, pentru domeniul său de activitate.

În îndeplinirea atribuțiilor sale, **Direcția Județeană de Statistică Teleorman** are dreptul:

- să solicite și să obțină gratuit date și informații statistice de la toate persoanele fizice și juridice care se află, dețin capital sub orice formă sau desfășoară o activitate de orice fel pe teritoriul României;
- să efectueze, cu personalul propriu și/sau cu agenții statistici în calitate de colaboratori sau prin contractarea de servicii specializate, cercetări statistice, prin culegerea directă a datelor statistice privind fenomenele economico-sociale; în categoria agenților statistici intră anchetatorii, precum și gospodăriile populației, în cazul în care acestea constituie unități de observare statistică;



INSTITUTUL NAȚIONAL DE STATISTICĂ

DIRECȚIA JUDEȚEANĂ DE STATISTICĂ TELEORMAN

Str. Ion Creangă nr. 54, ALEXANDRIA, TELEORMAN
Telefon: 0247-312545; Fax: 0247-312990
E-mail: tele@teleorman.insse.ro, Web: www.teleorman.insse.ro

- să contracteze, în condițiile legii, servicii specializate pentru realizarea cercetărilor, analizelor și studiilor statistice;
- să constate contravenții și să aplice amenzi în conformitate cu prevederile art. 45 și art. 46 din legea 226/2009 privind organizarea și funcționarea statisticii oficiale în România publicată în Monitorul Oficial, Partea I nr. 397/11.06.2009,
- să solicite de la **Institutul Național de Statistică** date și informații statistice privind indicatorii calculați pe județ și la nivel de țară, pentru efectuarea de analize și comparații pe județe;
- să aibă drept de consultare a publicațiilor la Biblioteca **Institutului Național de Statistică** și, în general, la metodologiile de calcul a indicatorilor statistici, inclusiv cei calculați în alte țări.

2. Contribuția Instituției la obiectivele guvernării și la obiectivele asumate de România

Prin exercitarea rolului de componentă indispensabilă a procesului cunoașterii, statistica oficială se relevă ca unul dintre pilonii esențiali ai bunei guvernări, ca suport al fundamentării deciziilor la nivel micro și macroeconomic. Acest statut, prin caracteristicile ce-i sunt asociate, impune statisticii oficiale condiția respectării întocmai a principiilor fundamentale de funcționare a statisticii oficiale într-un stat democratic, precum și îndeplinirea criteriilor esențiale de obiectivitate, calitate și performanță, oferite de alinierea la metodologiile, standardele și practicile internaționale în domeniu.

Raportul de activitate al Direcției Județene de Statistică Teleorman pe anul 2022, aduce în prim plan activitățile desfășurate în vederea realizării obiectivelor propuse, în vederea îmbunătățirii capacității de colectare și diseminare a datelor și acela de a spori capacitatea de a răspunde nevoilor de date și informații statistice ale tuturor utilizatorilor.

Planul de acțiuni pentru realizarea obiectivelor derivate din Programul de guvernare 2021-2024 prevede următoarele obiective:

- asigurarea informațiilor statistice oficiale corespunzător nevoilor naționale și Sistemului Statistic Național în convergență cu Programul Statistic European;
- standardizarea și armonizarea cu normele europene a producției statistice și metadatelor prin extinderea utilizării surselor administrative de date în toate domeniile statistice;
- creșterea gradului de satisfacere a necesităților tuturor utilizatorilor de statistici oficiale.



INSTITUTUL NAȚIONAL DE STATISTICĂ DIRECȚIA JUDEȚEANĂ DE STATISTICĂ TELEORMAN

Str. Ion Creangă nr. 54, ALEXANDRIA, TELEORMAN

Telefon: 0247-312545; Fax: 0247-312990

E-mail: tele@teleorman.insse.ro, Web: www.teleorman.insse.ro

Direcția Județeană de Statistică Teleorman are ca obiect de activitate :

- culegerea, prelucrarea, stocarea, analiza, difuzarea rezultatelor cercetărilor statistice și constituirea fondului teritorial de date statistice cu caracter economic, financiar, social, demografic, juridic, necesar elaborării politicii economice și sociale, informării opiniei publice;
- asigurarea veridicității datelor furnizate de către agenții economici și sociali, serviciile publice, organismele guvernamentale și non-guvernamentale, care se găsesc sau își desfășoară activitatea pe raza județului, realizarea lucrărilor din programele anuale de activitate stabilite de **Institutul Național de Statistică**, publicarea și diseminarea datelor statistice.

Realizarea obiectului său de activitate se întemeiază pe principiile : independența profesională, autoritate în materie de culegere a datelor, adecvarea resurselor, angajamentul privind calitatea în statistici, confidențialitate în statistică, imparțialitate și obiectivitate, metodologia solidă, proceduri statistice adecvate, sarcină de răspuns adecvată pentru repondenți, eficiența sub raportul costurilor, relevanță, precizie și fiabilitate, promptitudine și punctualitate, coerență și comparabilitate, accesibilitate și claritate, principii ce se înscriu în criteriile fundamentale de funcționare a statisticii oficiale a României.

3. Date de contact ale instituției

Denumirea institutiei : Direcția Județeană de Statistică Teleorman

Adresa: Str. Ion Creangă nr. 54, ALEXANDRIA, TELEORMAN

Telefon: 0247-312545; Fax: 0247-312990

E-mail: tele@teleorman.insse.ro,

Web: www.teleorman.insse.ro

Capitolul II

POLITICI PUBLICE

1. Prioritățile pentru perioada de raportare

În decursul anului 2022, **Direcția Județeană de Statistică Teleorman** și-a propus să atins obiectivele, așa cum sunt definite în Programul Statistic Național Anual prevăzut în Strategia de Dezvoltare a Sistemului Statistic Național, furnizând la timp date tuturor utilizatorilor.

Programul Statistic Național pentru anul 2022 este instrumentul de referință al Sistemului Statistic Național, care stă la baza activității **Direcției Județene de Statistică Teleorman** alături de alte cercetări statistice ce decurg din legislația Uniunii Europene sau a altor organizații internaționale, menite să asigure informații statistice esențiale utilizatorilor statistici.

2. Structura Organizatorică

Structura organizatorică a **Direcției Județene de Statistică Teleorman**, aprobată prin Ordinul Președintelui nr. 504/2022 privind aprobarea structurii organizatorice a **Direcției Județene de Statistică Teleorman**, este următoarea:

- 1. Compartimentul de cercetări statistice de întreprinderi, exploatații agricole și în gospodăriile populației ;**
- 2. Compartimentul sinteză, coordonare, diseminare și relații cu publicul ;**
- 3. Compartimentul IT, infrastructură statistică și INSPIRE ;**
- 4. Compartimentul gestionare resurse umane, financiare și contabilitate ;**

În anul 2022 compartimentele de lucru au desfășurat următoarele activități:

1. Compartimentul de cercetări statistice de întreprinderi, exploatații agricole și în gospodăriile populației :

- culegerea datelor și informațiilor statistice de la operatorii economici de pe teritoriul județului, din industrie, investiții, construcții, transporturi, agricultură, silvicultură, cercetare științifică, protecția mediului, fondurile fixe, energie electrică, locuințe, demografie, învățământ, sănătate, cultură, forță de muncă și salarii, bugete de familie și condiții de viață, prețuri și tarife, servicii ;
- informarea, instruirea, consilierea și convingerea respondentilor în vederea raportării on-line pe Portalul WEB a datelor statistice ;
- interpretarea unitară a metodologiilor, indicatorilor și clasificărilor ;
- validarea datelor statistice ;
- difuzarea formularelor statistice la unitățile raportoare ;
- întocmirea lucrărilor statistice centralizate ;
- au pregătit și efectuat cercetari statistice din domeniul economic si social ;
- aplicarea unor metodologii pentru calculul unor indicatori utilizați de organisme specializate internaționale.

2. Compartimentul de sinteză, coordonare, diseminare și relații cu publicul :

- a asigurat fondul de date și informații statistice pentru urmărirea fenomenelor economico-sociale la nivel județean ;
- a asigurat corectitudinea preluării datelor statistice în publicații și pregătirea lucrărilor pentru tipărire;
- a realizat lucrări statistice cu caracter sintetic și analitic pentru caracterizarea statistică a situației economico-sociale a județului ;

- a întocmit lucrări periodice de analiză referitoare la situația economică și socială a județului, din inițiativă proprie, pentru informarea opiniei publice sau la cererea altor organisme ale administrației publice locale ;
- realizează, în colaborare cu I.N.S. Buletinul Statistic Lunar al Județului;
- execută tehnoredactarea publicațiilor statistice;
- a furnizat date statistice către alte organe județene cu aprobarea conducerii direcției;
- a îndeplinit funcția de unic furnizor de date și informații statistice în cadrul direcției județene de statistică în conformitate cu aprobarea conducerii și a normelor I.N.S. ;
- a colaborat cu celelalte compartimente de specialitate din cadrul Direcțiilor Regionale/Județene la elaborarea de studii și analize, privind nivelul de dezvoltare economico-socială a județului comparativ cu alte județe, precum și la orice alte lucrări de comparare referitoare la dezvoltarea economiei județului;
- prospectează piața teritorială de informații statistice pentru a depista utilizatori potențiali și pentru a diversifica gama de produse statistice;
- gestionează biblioteca tehnică a unității;
- păstrează, arhivează și depozitează lucrările din fondul teritorial de date.

3. Compartimentul IT, infrastructură statistică si INSPIRE:

- asigurarea metodelor și tehnicilor informatice de obținere a datelor statistice în profil teritorial ;
- informarea, instruirea, consilierea și convingerea respondentilor în vederea raportării on-line pe Portalul WEB a datelor statistice ;
- dezvoltarea aplicațiilor informatice de interes local și național;
- interfață cu sistemele informatice ale administrației publice locale;
- a participat la elaborarea programelor privind formarea și perfecționarea personalului din direcția județeană de statistică;
- administrarea rețelelor de calcul aflate în dotarea direcției județene de statistică;



INSTITUTUL NAȚIONAL DE STATISTICĂ DIRECȚIA JUDEȚEANĂ DE STATISTICĂ TELEORMAN

Str. Ion Creangă nr. 54, ALEXANDRIA, TELEORMAN

Telefon: 0247-312545; Fax: 0247-312990

E-mail: tele@teleorman.insse.ro, Web: www.teleorman.insse.ro

- arhivarea, păstrarea și gestionarea informațiilor pe suport magnetic, precum și a lucrărilor și documentelor statistice pe suport de hârtie;
- testarea, implementarea și gestionarea aplicațiilor informatice ;
- întreținerea aplicațiilor de mare volum;
- a implementat și întreținut registrul agenților economici (componentele teritoriale).

4. Compartimentul gestionare resurse umane, financiare și contabilitate:

- inventarul mijloacelor fixe care constituie patrimonial direcției;
- evidența resurselor umane, financiare și materiale ale direcției;
- drepturile salariale ale personalului din direcție;
- drepturile salariale ale colaboratorilor direcției ;
- a întocmit și transmis datele de seamă contabile trimestriale și anuale a direcției ;
- a întocmit rapoarte statistice privind numărul mediu al salariabililor și fondul de salarii;
- lucrări de secretariat și arhivă.

Capitolul III

ACTIVITĂȚILE CURENTE ALE DIRECȚIEI JUDEȚENE DE STATISTICĂ

A. Activitatea de culegere, prelucrare și validare a datelor.

În cursul anului 2022, activitatea *Direcției Județene de Statistică* s-a axat pe realizarea în termen a cercetărilor statistice cuprinse în *Programul Cercetărilor Statistice (P.C.S.)* și îmbunătățirea procentului de transmitere on-line a datelor statistice pe **Portalul WEB**.

Direcția Județeană de Statistică Teleorman în anul 2022 a efectuat un număr de 108 cercetări statistice, din care 78 cercetări statistice anuale, 26 cercetări statistice infraanuale (respectiv săptămânale, decadale, lunare, trimestriale și semestriale) și 4 granturi.

Numărul unităților statistice cercetate în anul 2022 a fost de 32582.

CERCETĂRILE STATISTICE REALIZATE ÎN ANUL 2022

Cercetările statistice după periodicitatea lor în anul 2022	Număr cercetări statistice	Numărul unităților cercetate statistic	Ponderea consumului de resurse umane %
Cercetări statistice – total	108	32582	100
Cercetări statistice anuale	78	6430	19.7
Cercetări statistice infraanuale	26	26070	80.0
Granturi	4	82	0.3

B. ACTIVITATEA DE ÎNTREȚINERE, ADMINISTRARE BAZE DE DATE

În anul 2022 în urma prelucrării, centralizării și validării datelor statistice, DJS Teleorman a asigurat fondul de date și informații statistice pentru urmărirea fenomenelor economico-sociale la nivel județean și pe localități.

Bazele de date la nivel județean (BDJ) care cuprind indicatorii grupați pe activități : producția principalelor produse industriale, unități locale active din industrie, comerț și alte servicii pe activități și clase de mărime, împărțirea administrativă a teritoriului, populația pe sexe și medii, mișcarea naturală a populației, populația pe grupe de vârstă, populația în vârstă de muncă, fertilitatea, fenomenele demografice, suprafața totală după modul de folosință la sfârșitul anului , parcul de tractoare și principalele mașini agricole, suprafețele cultivate, îngrășăminte aplicate, producția totală pe culturi, producțiile medii realizate în agricultură, numărul animalelor din agricultură la sfârșitul anului, producția agricolă animală, valoarea producției agricole, silvicultură.

Pentru cunoașterea fondului locativ sunt asigurate date privind locuințele terminate, balanța fondului de locuințe.

BDJ oferă date privind rețeaua și activitatea unităților culturale.

La prevederi sociale există baza de date privind pensionarii și pensiile medii, iar la turism date privind unitățile de cazare turistică cu baza materială, numărul locurilor oferite pentru cazare.



INSTITUTUL NAȚIONAL DE STATISTICĂ DIRECȚIA JUDEȚEANĂ DE STATISTICĂ TELEORMAN

Str. Ion Creangă nr. 54, ALEXANDRIA, TELEORMAN

Telefon: 0247-312545; Fax: 0247-312990

E-mail: tele@teleorman.insse.ro, Web: www.teleorman.insse.ro

Balanța forței de muncă conține date privind populația în vârstă de muncă și ocupată pe activități inclusiv numărul de salariați, câștigul salarial mediu și net lunar.

Pentru cunoașterea mijloacelor de transport existente la sfârșitul fiecărui an cuprinde numărul vehiculelor înscrise în circulație pe feluri, din care pentru persoane fizice.

BDJ prezintă date cu privire la numărul accidentelor de muncă și a conflictelor de interese, cantinele de ajutor social, lungimea rețelei de căi ferate și drumuri, justiție și stare infrațională, activități privind utilitatea publică de interes local, numărul șomerilor la sfârșit de an.

În domeniul statisticii sanitare BDJ cuprinde date privind rețeaua și activitatea unităților sanitare.

Învățământul de toate gradele se cuprinde în BDJ cu indicatori care se referă la numărul de unități școlare, bază materială, populație școlară și personalul didactic.

Baza de Date pe Localități - BDL caracterizează starea economică și socială a localităților, prezintă date statistice generale privind populația, forța de muncă, agricultură, locuințe, dotarea tehnico-edilitară a localităților, învățământul, sănătatea, cultura și arta, serviciile de poștă-telefon, turismul. Sursa datelor o reprezintă informațiile din anchetele statistice de profil, din surse administrative, validate la nivel teritorial și central. Schimbările survenite în metodologia cercetărilor statistice din domeniul agriculturii s-au reflectat și în conținutul bazei de date la nivel de localitate, începând cu anul 2004 a fost întreruptă seria de timp cu indicatori proveniți din cercetările statistice din anii anteriori, urmând să fie demarată încărcarea indicatorilor corespunzători noilor cercetări statistice. Bazele de date reprezintă surse pentru diseminare.

Există fișa localității care cuprinde date privind : echiparea teritoriului, populația și forța de muncă, învățământ, cultură și artă, ocrotirea sănătății, agricultură, investiții-construcții, turism, odihnă și tratament.

Registrul Statistic al Întreprinderilor - REGIS reprezintă baza de date ce conține lista tuturor operatorilor economici și sociali înregistrați în România, conform legislației în vigoare. Referitor la fiecare operator economic/social, registrul statistic REGIS conține date privind: codul unic de identificare, denumirea, adresa, activitatea, mărimea, data de creare/desființare, data de începere/încetare a activității, codul de legătură cu alte registre administrative. Sursele de date pentru actualizarea REGIS sunt: Registrul Comerțului, Registrul Fiscal, Registrul Persoanelor Juridice, Cercetările statistice.



INSTITUTUL NAȚIONAL DE STATISTICĂ DIRECȚIA JUDEȚEANĂ DE STATISTICĂ TELEORMAN

Str. Ion Creangă nr. 54, ALEXANDRIA, TELEORMAN

Telefon: 0247-312545; Fax: 0247-312990

E-mail: tele@teleorman.insse.ro, Web: www.teleorman.insse.ro

Baza de date a indicilor prețurilor de consum – IPC, cuprinde serii de date ale IPC, începând cu anul 1990, până în prezent – pentru indicatorii lunari, iar indicatorii anuali se regăsesc începând cu anul 1991. A fost creată aplicația informatică standardizată IPC care, Baza de date este actualizată lunar.

Baza de date de producție fizică industrială (PFIND), conține, cantitativ și valoric, informații privind producția, livrările, consumul intern productiv și stocul la începutul și sfârșitul perioadei, pe principalele produse cercetate.

Baza Centrală de Date cu serii de timp TEMPO conține indicatori statistici care acoperă toate domeniile vieții economico-sociale, prezentând importanță în caracterizarea fenomenelor specifice din România. Datele stocate alcătuiesc serii de date de timp, caracterizate prin continuitate și comparabilitate în timp, ca sferă de cuprindere, metodologie și reprezentativitate.

Utilizarea acestor aplicații conferă un plus de eficiență, prin:

- prezentarea ușoară sub forma unei machete de interogare;
- reutilizarea unor opțiuni sau perioade solicitate;
- concentrarea eventualelor cereri multiple ale beneficiarului într-un raport unic;
- raport flexibil (document visual, fișier text, sau fișier EXCEL).

C. ACTIVITATEA DE DISEMINARE A DATELOR STATISTICE

Obiectivul principal al activității de diseminare îl constituie furnizarea informațiilor statistice unui număr cât mai mare de utilizatori, în condiții superioare de calitate și promptitudine.

Activitatea de diseminare a datelor statistice, în cursul anului 2022, a constat în punerea la dispoziția utilizatorilor a informațiilor statistice din toate domeniile de cercetare statistică în mod gratuit sau cu plată cu respectarea confidențialității acestora și în conformitate cu prevederile legale în vigoare privind organizarea și funcționarea statisticii oficiale și a documentelor clasificate.



INSTITUTUL NAȚIONAL DE STATISTICĂ DIRECȚIA JUDEȚEANĂ DE STATISTICĂ TELEORMAN

Str. Ion Creangă nr. 54, ALEXANDRIA, TELEORMAN

Telefon: 0247-312545; Fax: 0247-312990

E-mail: tele@teleorman.insse.ro; Web: www.teleorman.insse.ro

Activitatea de diseminare s-a desfășurat cu respectarea principiului fundamental al statisticii privind relevanța, imparțialitatea și accesul la datele disponibile, în condiții de egalitate pentru toți utilizatorii.

Cea mai mare parte a activității de diseminare a datelor statistice s-a făcut prin **compartimentul de sinteză, coordonare, diseminare și relații cu publicul.**

În mod deosebit în cadrul activității de diseminare a informațiilor statistice s-au urmărit următoarele obiective mai importante:

- asigurarea respectării principiului confidențialității a datelor statistice;
- operativitate maximă în furnizarea datelor;
- diversificarea formelor de difuzare;
- creșterea acurateței în formularea răspunsurilor;
- prioritate în furnizarea datelor către administrația locală, mass-media și agenții economici colaboratori.

În mod concret diseminarea informațiilor statistice s-a făcut astfel:

- răspuns la cererile scrise de date;
- solicitări telefonice cu preponderență referitor la inflație și câștiguri salariale medii;
- diseminare electronică, email, website;
- elaborarea unor comunicate de presă, interviuri în presa scrisă, audio, video(locală), participarea la conferințele de presă organizate de organe ale administrației publice locale.

Diseminarea datelor statistice se realizează prin următoarele produse:

- publicații la nivel județean și teritorial;
- baze de date(**TEMPO**);
- furnizare de date statistice la cerere.

S-au realizat publicații, analize, studii și lucrări de sinteză din domeniile : populație, forța de muncă, învățământ, sănătate, agricultură, nivel de trai, comerț, prețuri.



INSTITUTUL NAȚIONAL DE STATISTICĂ
DIRECȚIA JUDEȚEANĂ DE STATISTICĂ TELEORMAN

Str. Ion Creangă nr. 54, ALEXANDRIA, TELEORMAN

Telefon: 0247-312545; Fax: 0247-312990

E-mail: tele@teleorman.insse.ro, Web: www.teleorman.insse.ro

Punerea la dispoziția utilizatorilor a celui mai mare volum din datele statistice se realizează prin publicații.

În anul 2022 au fost realizate următoarele publicații:

1. Lunare :

- *Buletinul statistic lunar;*

2. Anuale

- *Anuarul statistic;*
- *Raport privind rezultatele anchetei structurale în agricultură;*
- *Starea economico-socială a județului;*
- *Evoluția principalelor fenomene demografice;*
- *Principalii indicatori economico-sociali la nivel de localitate.*

Activitatea de diseminare s-a axat pe îmbunătățirea și diversificarea formelor de difuzare a datelor statistice, creșterea operativității și acurateței în formularea răspunsurilor date utilizatorilor, acordându-se prioritate, solicitărilor formulate de administrația publică locală, instituțiile deconcentrate ale statului pe plan local, mass-media și diverși agenți economici.

Structura utilizatorilor de date statistice în anul 2022:

%

TOTAL UTILIZATORI	100,0
Administrația publică locală	51
Instituții deconcentrate ale statului pe plan local	30
Mass-media	13
Agenți economici, instituții financiar-bancare, societăți comerciale	4
Persoane fizice	2

În presa locală au apărut articole având ca temă câștigul salarial, forța de muncă, condițiile de viață ale populației, populația județului, efectivele de animale și producția animală, producția culturilor vegetale.

Direcția Județeană de Statistică Teleorman, Str. Ion Creangă nr. 54, Alexandria, Teleorman

Telefon: 0247-312545; Fax: 0247-312990,

E-mail: tele@teleorman.insse.ro, Web: www.teleorman.insse.ro



INSTITUTUL NAȚIONAL DE STATISTICĂ

DIRECȚIA JUDEȚEANĂ DE STATISTICĂ TELEORMAN

Str. Ion Creangă nr. 54, ALEXANDRIA, TELEORMAN
Telefon: 0247-312545; Fax: 0247-312990
E-mail: tele@teleorman.insse.ro, Web: www.teleorman.insse.ro

Capitolul IV

TRANSPARENȚĂ INSTITUȚIONALĂ

1. Bugetul instituției

Direcția Județeană de Statistică este o instituție publică cu personalitate juridică, încheie bilanț propriu și are cont deschis la Trezoreria Statului. Pentru îndeplinirea obiectivelor sale de activitate este finanțată de la bugetul statului.

Principalele categorii de cheltuieli:

- cheltuielile de personal au avut ponderea cea mai mare, acestea au reprezentat 76,13 % din totalul cheltuielilor curente;
- în cursul anului 2022 s-au plătit în totalitate contribuțiile de asigurări sociale, pentru constituirea fondului de șomaj, pentru fondul de sănătate, pentru fondul de accidente;
- cheltuielile cu bunuri și servicii au reprezentat 22,47 %, din totalul cheltuielilor curente.
- Cheltuieli cu finanțare din FEN au reprezentat 1.38%, din totalul cheltuielilor curente.
- Cheltuieli de capital au reprezentat 0.02%, din totalul cheltuielilor curente.

Sinteza bugetului este prezentată în tabelul următor:

Denumirea indicatorilor	Cod indicator	Buget	Cheltuieli
AUTORITĂȚI PUBLICE ȘI ACȚIUNI EXTERNE	5101	3.157.478	3.149.149
CHELTUIELI CURENTE	01	3.157.478	3.149.149
TITLUL I CHELTUIELI DE PERSONAL	10	2.398.593	2.397.565
TITLUL II BUNURI ȘI SERVICII	20	714.992	707.691
TITLUL X PROIECTE CU FINANȚARE DIN FEN AFERENTE CADRULUI FINANCIAR 2014-2020	58	43.733	43.733
CHELTUIELI DE CAPITAL	59	160	160

2. Informații legate de procesul de achiziții publice, achiziții sectoriale și concesiunile de lucrări și servicii:

A. Servicii:

Durata medie a achizițiilor pentru anul 2022 , la categoria servicii a fost de 5 zile.

Nu au fost formulate contestații la Consiliul Național de Soluționare a Contestațiilor.

Nu a fost anulată nici o procedură de achiziție și nici nu sunt în procedură de anulare. Serviciile au fost achiziționate prin achiziție directă.

B. Bunuri materiale:

Durata medie a achizițiilor pentru anul 2022 , la categoria bunuri materiale a fost de 5 zile.

Nu au fost formulate contestații la Consiliul Național de Soluționare a Contestațiilor.

Nu a fost anulată nici o procedură de achiziție și nici nu sunt în procedură de anulare.

Bunurile materiale au fost achiziționate prin achiziție directă.

3. Organigrama instituției

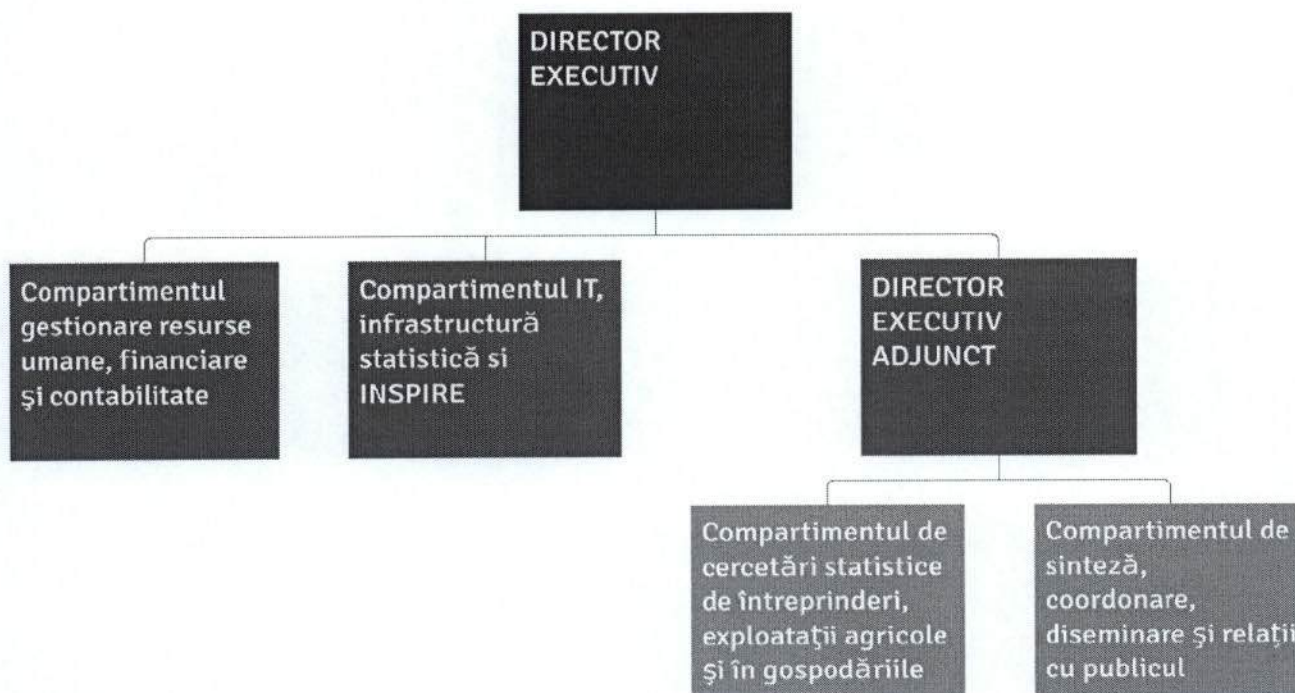



INSTITUTUL NAȚIONAL DE STATISTICĂ DIRECȚIA JUDEȚEANĂ DE STATISTICĂ TELEORMAN

Str. Ion Creangă nr. 54, ALEXANDRIA, TELEORMAN
Telefon: 0247-312545; Fax: 0247-312990
E-mail: tele@teleorman.insse.ro, Web: www.teleorman.insse.ro

4. Managementul resurselor umane

În anul 2022, *obiectivele principale* în domeniul resurselor umane, au fost :

- gestionarea și alocarea resurselor umane din ***Direcția Județeană de Statistică*** ;
- ținerea evidenței și actualizarea structurii organizatorice a compartimentelor din cadrul din ***Direcției Județene de Statistică*** (Organigrama);
- salarizarea personalului încadrat ;
- aplicarea prevederilor legale specifice raporturilor de muncă între angajați și instituție ;
- gestionarea carierei profesionale a personalului ***Direcției Județene de Statistică***;
- perfecționarea profesională a personalului ***Direcției Județene de Statistică***;
- gestionarea, actualizarea și întreținerea bazei de date a funcționarilor publici.

Direcția Județeană de Statistică și-a desfășurat activitatea în anul 2022 cu un număr mediu de 21 salariați, din care:

- 2 salariați, funcționari publici de conducere;
- 16 salariați, funcționari publici de execuție;
- 3 salariați, personal contractual.

Funcțiile publice de execuție sunt încadrate astfel :

- 16 la clasa I;
- 1 contractual clasa I
- 1 contractual clasa III
- 1 contractual sofer grad I.

Număr total de posturi: 23

din care:

- Ocupate: 21
- Vacante: 1
- Temporar vacant: 1



INSTITUTUL NAȚIONAL DE STATISTICĂ
DIRECȚIA JUDEȚEANĂ DE STATISTICĂ TELEORMAN

Str. Ion Creangă nr. 54, ALEXANDRIA, TELEORMAN
Telefon: 0247-312545; Fax: 0247-312990
E-mail: tele@teleorman.insse.ro, Web: www.teleorman.insse.ro

Conducerea unității a fost asigurată de un director executiv și un director executiv adjunct.
Direcția Județeană de Statistică Teleorman are următoarea structură organizatorică :

1. Compartimentul de cercetări statistice de întreprinderi, exploatații agricole și în gospodăriile populației în care își desfășoară activitatea un număr de 9 salariați, 8 funcționari publici și 1 contractual;
2. Compartimentul sinteză, coordonare, diseminare și relații cu publicul încadrat cu 3 salariați, funcționari publici, din care 1 post vacant;
3. Compartimentul IT, infrastructură statistică și INSPIRE încadrat cu 4 salariați, din care :
 - 3 funcționari publici ;
 - 1 personal contractual.
4. Compartimentul gestionare resurse umane, financiare și contabilitate încadrat cu 5 salariați, din care:
 - 4 funcționari publici, din care un post temporar vacant ;
 - 1 șofer, personal contractual.

**STRUCTURA PERSONALULUI DUPĂ GRUPA DE VÂRSTĂ,
NIVELUL STUDIILOR ȘI SEXE la 31.12. 2022**

Grupe de vârstă(ani)	Număr de salariați	Studii		Sex	
		Superioare	Medii	Masculin	Feminin
Sub 30 ani	0	0	0	0	0
30 – 34	0	0	0	0	0
35 – 39	2	2	0	1	1
40 – 44	3	3	0	1	2
45 – 49	4	4	0	0	4
50 și peste	12	10	2	5	7
Total personal	21	19	2	7	14



INSTITUTUL NAȚIONAL DE STATISTICĂ DIRECȚIA JUDEȚEANĂ DE STATISTICĂ TELEORMAN

Str. Ion Creangă nr. 54, ALEXANDRIA, TELEORMAN
Telefon: 0247-312545; Fax: 0247-312990
E-mail: tele@teleorman.insse.ro, Web: www.teleorman.insse.ro

În cursul anului 2022 a fost organizat un concurs de recrutare pentru ocuparea a două posturi vacante de funcționari publici și un concurs de recrutare pentru un post contractual .

La data de 31.12.2022 în cadrul DJS Teleorman era vacant 1 post funcționar public de execuție.

Pregătire profesională

În cursul anului 2022, a participat la cursuri de pregătire profesională 1 salariat. Cursul s-a numit „Contabilitatea instituțiilor publice – nivel avansat” - care s-a desfășurat la INS București cu specialiștii din cadrul Ministerului de Finanțe.

În luna ianuarie s-a desfășurat Cursul de formare pentru personalul INS și DTS privind instruirea ulterioară a recenzorilor RPL 2021 la care au participat 5 persoane.

În luna februarie s-a desfășurat cursul de instruire Insusirea modului de lucru cu metodele multimodale (CAPI/CAWI) la care au participat 4 persoane.

În perioada iunie – iulie s-a organizat în sistem on-line două cursuri în domeniul Management resurse umane și Digitalizării în cadrul proiectului „Transparența și competența în sectorul public” realizat de Agenția Națională a Funcționarilor Publici.

În luna octombrie s-a desfășurat cursul de formare/instruire privind modul de operare și utilizare a aplicației – Colectarea datelor la cercetarea statistică Prețurile de consum la care a participat 1 persoană.

În ceea ce privește încadrarea personalului s-au cautat în permanență soluții pentru încadrarea superioară în clase și grade, valorificându-se toate posibilitățile de promovare a fiecărui salariat.

Salariații DJS Teleorman beneficiază în continuare de sporul pentru condiții vătămătoare sau periculoase.

5. Activitatea desfășurată pentru RGA2020 și RPL2021

Activitățile desfășurate pentru Recensământul general agricol 2020, după încheierea colectării datelor și constituirea bazelor de date, ca parte a procesului de validare, au constat în efectuarea de verificări și corectii manuale pentru completarea și corectarea valorilor anumitor variabile înregistrate în chestionarele aferente, privind suprafața agricolă utilizată și efectivele de animale.

S-a procedat la contactarea exploataților agricole și a agenților agricoli din primărie pentru clarificarea situațiilor semnalate, fiind argumentată fiecare situație în parte.

În urma analizei au rezultat corectii și completări, iar fișierele de date completate/corectate au fost transmise la INS în termenul stabilit.

Pregătirea și desfășurarea Recensământului populației și locuințelor RPL2021

Direcția Județeană de Statistică Teleorman, Str. Ion Creangă nr. 54, Alexandria, Teleorman
Telefon: 0247-312545; Fax: 0247-312990,
E-mail: tele@teleorman.insse.ro, Web: www.teleorman.insse.ro



INSTITUTUL NAȚIONAL DE STATISTICĂ DIRECȚIA JUDEȚEANĂ DE STATISTICĂ TELEORMAN

Str. Ion Creangă nr. 54, ALEXANDRIA, TELEORMAN

Telefon: 0247-312545; Fax: 0247-312990

E-mail: tele@teleorman.insse.ro; Web: www.teleorman.insse.ro

Activitățile pregătitoare ale RPL2021 s-au desfășurat în conformitate cu OUG nr.19/2020 privind organizarea și desfășurarea recensământului populației și locuințelor din România în anul 2021, aprobată prin Legea nr. 178 din 18 august 2020, cu modificările și completările ulterioare.

În anul 2022 au avut loc următoarele activități:

- exploatarea aplicatiei QGIS de realizare a bazei de date pentru sectorizare, efectuând rectificări de străzi și numere administrative, în colaborare cu utilizatorii aplicatiei din UAT-uri;
 - trimiterea de adrese către primării referitoare la modificarea nomenclatoarelor stradale ulterior datei de 31.08.2020 și primirea confirmării din partea primăriilor din mediul rural pentru sectorizare;
 - trimiterea de adrese către primăriile din județ prin care se solicita actualizarea comisiilor locale RPL2021;
 - trimiterea către comisiile locale RPL2021 a actelor legislative referitoare la RPL2021 apărute în luna februarie 2022 în M.O., actualizarea normelor, a instrumentarului RPL și a specificațiilor tehnice, precum și a normelor de autorecenzare asistată;
 - trimiterea către comisiile locale a materialelor necesare pentru publicarea anunțurilor de recrutare a personalului de recensământ;
 - trimiterea către primării a adreselor prin care se solicită listele cu posturile de lucru pentru autorecenzare asistată, programul de funcționare în aceste posturi, precum și listele cu persoanele care s-au înscris pentru recenzori ARA, recenzori de teren, recenzori sefi și coordonatori;
 - operarea de rectificări în aplicația WebGIS, verificarea și corectarea spațiilor colective de locuit în această aplicație, rectificarea sectoarelor din aplicația QGIS;
 - instalarea pe tablete a aplicației pentru recenzorii ARA;
 - trimiterea de adrese către primării referitoare la programarea instruirilor și selecției recenzorilor ARA;
 - instruirea și selecția recenzorilor ARA a fost efectuată de membrii UJIR, la ședințele de instruire fiind invitați reprezentanți din partea comisiilor locale de recensământ.
 - desfășurarea ședinței Comisiei județene de Recensământ, la care directorul DJS a prezentat activitățile desfășurate de personalul DJS implicat în activitatea de pregătire a recensământului, modul în care se va desfășura, etapele recensământului și importanța participării la această acțiune;
- S-a pus un accent deosebit pe etapa de autorecenzare, în care se dorește să se recenzeze 35% din populația estimată la 1 decembrie 2021 și s-a făcut apel la membrii comisiei pentru a aduce la cunoștința salariaților din instituțiile județului acest nou mod de recenzare;
- în luna martie 2022 a avut loc ședința RPL 2021 la care au participat d-l președinte Tudorel Andrei, prefectul Județului Teleorman, președintele Consiliului Județean Teleorman și primarii UAT-urilor din județ.
- Aceștia au fost informați despre atribuțiile pe care le au în următoarea perioadă (pregătirea punctelor de autorecenzare, recrutarea recenzorilor și a coordonatorilor, popularizarea autorecenzării. În cadrul acestei ședințe directorul executiv a răspuns la întrebările adresate de participanți în legătură cu recensământul;



INSTITUTUL NAȚIONAL DE STATISTICĂ DIRECȚIA JUDEȚEANĂ DE STATISTICĂ TELEORMAN

Str. Ion Creangă nr. 54, ALEXANDRIA, TELEORMAN

Telefon: 0247-312545; Fax: 0247-312990

E-mail: tele@teleorman.insse.ro, Web: www.teleorman.insse.ro

- au fost transmise către primăriile listele finale cu personalul selectat pentru recenzorii ARA , în scopul încheierii contractelor;
- salariatii DJS au instalat pe tabletele primite de la STS aplicatia informatică pentru recenzorii ARA si au predat, pe bază de procese verbale, materialele de recensământ (tablete, ghiduri de autorecenzare, mape, pliante publicitare);
- personalul DJS a efectuat deplasări în toate cele 97 UAT-uri din judet în scopul verificării centrelor de autorecenzare (marcarea lor cu afise si săgeti pentru informarea cetățenilor, afisarea pliantelor publicitare referitoare la RPL2021), precum si sprijinirea recenzorilor ARA în rezolvarea problemelor întâmpinate. Au fost transmise ultimile actualizări survenite în ghidul ARA;
- au fost transmise zilnic Institutiei Prefectului, Consiliului Judetean si primăriilor din fiecare UAT situatiile cu autorecenzarea, pentru a fi informati în ceea ce priveste ritmul de recenzare pentru fiecare recenzor ARA;
- s-a luat legătura cu presedintii, vicepresedintii si secretarii comisiilor locale de recensământ în comunele în care ritmul de recenzare a fost scăzut, pentru impulsionearea acestei activități si s-au efectuat deplasări în UAT-urile în care au fost semnalate probleme;
- salariatii DJS au verificat activitatea recenzorilor ARA, prin deplasări în teren la punctele de autorecenzare si i-au îndrumat în rezolvarea problemelor apărute în această etapă;
- personalul DJS a sprijinit în activitatea de autorecenzare salariatii din institutiile descentralizate, acordând asistentă în această activitate;
- în perioada 12-21 aprilie 2022 UJIR a desfășurat instruirea si selectia recenzorilor de teren, a recenzorilor sefi si a coordonatorilor. Listele cu personalul selectat au fost transmise către primării în vederea încheierii contractelor;
- la încheierea perioadei de autorecenzare (27.05.2022, conform Hotărârii nr.10 din 12 mai 2022 a Comisiei Centrale pentru RPL2021), personalul DJS a preluat tabletele de la recenzorii ARA si le-au configurat în vederea desfășurării etapei de recenzare în teren. Au fost predate tabletele si celelalte materiale recenzorilor, care s-au deplasat în teren în perioada 31 mai-31 iulie 2022 si s-a transmis programarea activității de sincronizare a tabletelor către recenzori si comisiile locale;
- după începerea recenzării în teren, au fost transmise zilnic Institutiei Prefectului, Consiliului Judetean si primăriilor din fiecare UAT, situatia recenzării pe judet si pe fiecare sector de recensământ, pentru a fi informati în ceea ce priveste ritmul recenzării si s-a luat legătura cu presedintii, vicepresedintii, secretarii si recenzorii din orasele si comunele în care ritmul de recenzare a fost scăzut, în vederea impulsioneării acestei activități;
- salariatii DJS au sprijinit recenzorii din localitățile unde ritmul de recenzare a fost scăzut, prin deplasarea la sediul primăriilor si pe teren împreună cu recenzorii;
- după începerea activității recenzorilor în teren, personalul DJS cu rol de super-vizori au verificat, aprobat, rejectat chestionarele finalizate si trimise în sistem de recenzori si i-au îndrumat în completarea corectă a lor;



INSTITUTUL NAȚIONAL DE STATISTICĂ DIRECȚIA JUDEȚEANĂ DE STATISTICĂ TELEORMAN

Str. Ion Creangă nr. 54, ALEXANDRIA, TELEORMAN

Telefon: 0247-312545; Fax: 0247-312990

E-mail: tele@teleorman.insse.ro, Web: www.teleorman.insse.ro

- principala problemă în etapa de recenzare în teren a fost fluctuatia mare de recenzori la nivelul judetului si în special în municipiul Alexandria, o parte din ei renunțând după câteva zile de teren, acest lucru ducând la întârzieri în recenzare, deoarece primăriile au fost nevoite să caute alti recenzori care să-i înlocuiască;
- s-a făcut apel la presedintii comisiilor locale să monitorizeze zilnic activitatea recenzorilor prin intermediul coordonatorilor si al recenzorilor sefi de la nivelul oraselor, astfel încât până la finalul recensământului să fie recenzate toate persoanele cu resedinta în localitățile din cadrul UAT-urilor respective;
- conform Hotărârii nr. 11 din 04.07.2022 a Comisiei Centrale pentru RPL2021, au fost înfiintate 32 de puncte fixe de recenzare in judetul Teleorman, la sediile primăriilor precum si la sediul DJS Teleorman, unde persoanele care nu au fost vizitate de un recenzor s-au putut recenza . Au fost configurate si predate tablete recenzorilor de la aceste puncte fixe si au fost instruiti în ceea ce priveste introducerea datelor pe tabletă;
- după finalizarea recensământului, la sediul DJS a fost preluat pe bază de proces verbal, instrumentarul utilizat de recenzorii de la punctele fixe si de cei care au desfășurat activitatea de recenzare în teren, respectiv primirea, verificarea si resetarea tabletelor, care ulterior au fost predate la STS;
- personalul DJS a îndrumat coordonatorii si recenzorii sefi în completarea rapoartelor de activitate, care au fost verificate si avizate, iar după validarea în sistem a chestionarelor de recensământ au fost transmise primăriilor situatiile de plată pentru personalul care a participat la RPL2021;
- în perioada 08.08-19.08.2022 s-a desfășurat cercetarea statistică postrecensământ în 2 sectoare din judet, iar pentru pregătirea acestei actiuni, la sediul DJS au fost organizate instruirii cu recenzorii care au colectat date în teren si s-au configurat tabletele cu aplicatia postrecensământ, datele introduse pe tablete în perioada colectării fiind supervizate de personalul DJS;
- în perioada derulată până la sfârșitul anului 2022, salariatii DJS au efectuat corectii între chestionarele de recensământ si baza de date WebGIS, au verificat si corectat în baza de date partea tabelară si au colaborat cu personalul din primării pentru rezolvarea diferitelor situatii apărute în WebGIS.

Promovarea recensământului

Pentru promovarea recensământului au fost publicate pe site-ul institutiei adresele si programul punctelor de recenzare asistată, precum si materialele publicitare referitoare la RPL2021, care s-au transmis prin e-mail Institutiei Prefectului, comisiilor locale si institutiilor publice în scopul afisării la loc vizibil; s-a făcut promovarea si pe rețelele de socializare. Au fost distribuite afise pentru promovarea RPL2021 în supermarketurile din judetul Teleorman, în mijloacele de transport în comun locale si intrajudetene, asociatiilor de proprietari, Episcopiei Teleormanului.

Comisia județeană , împreună cu UJIR a organizat două conferinte de presă: prima în etapa de autorecenzare, la care, pe lângă comisiile locale de recensământ a participat domnul Presedinte Tudorel

Direcția Județeană de Statistică Teleorman, Str. Ion Creangă nr. 54, Alexandria, Teleorman

Telefon: 0247-312545; Fax: 0247-312990,

E-mail: tele@teleorman.insse.ro, Web: www.teleorman.insse.ro



INSTITUTUL NAȚIONAL DE STATISTICĂ DIRECȚIA JUDEȚEANĂ DE STATISTICĂ TELEORMAN

Str. Ion Creangă nr. 54, ALEXANDRIA, TELEORMAN
Telefon: 0247-312545; Fax: 0247-312990
E-mail: tele@teleorman.insse.ro, Web: www.teleorman.insse.ro

Andrei, care a prezentat situația demografică a județului Teleorman, a subliniat importanța recensământului pentru dezvoltarea comunităților și a îndemnat reprezentanții comisiilor locale să promoveze autorecenzarea pentru atingerea țintei de 35% din populația estimată la nivelul județului. A doua conferință de presă a avut loc la începutul etapei de recenziere în teren, directorul executiv prezentând rezultatele autorecenzării și răspunzând la diferite întrebări adresate de reprezentanții presei locale.

Au fost acordate trei interviuri televizate de către directorul executiv, pe tema recensământului.

A fost prezentată o informare în cadrul ședinței Colegiului Prefectural privind stadiul implementării Recensământului Populației și Locuintelor.

Au fost transmise Institutiei Prefecturii, Consiliului Județean și presei locale comunicate de presă, din care unul privind importanța recensământului, elementele de noutate în desfășurarea lui, etapele și personalul de recensământ, 4 privind etapa de autorecenzare, 7 referitoare la stadiul derulării RPL în teren și unul privind încheierea recenzierei și desfășurarea cercetării statistice postrecensământ.

La finalul perioadei de autorecenzare, obiectivul țintă de 35% a fost îndeplinit, la nivelul județului fiind de 64.13%.

Până la data de 31 iulie 2022, când a fost finalizată ultima etapă de colectare a datelor de recensământ, la nivelul județului Teleorman s-a recenzat 101.4% din populația rezidentă țintă estimată la 1 decembrie 2021. Acest rezultat plasează județul nostru pe locul 5 din 42, în ceea ce privește ponderea persoanelor recenzate în total populație rezidentă estimată.

DIRECTOR EXECUTIV,

Luciana Nedeia

