



B U L E T I N
S T A T I S T I C
L U N A R A L J U D E Ţ U L U I
T E L E O R M A N

DIRECŢIA JUDEŢEANĂ DE STATISTICĂ TELEORMAN

1

ROMÂNIA



2 0 2 2

INSTITUTUL NAŢIONAL DE
S T A T I S T I C Ă
NATIONAL INSTITUTE OF STATISTICS

2022

CUPRINS

	Pagina
INDICATORI LA NIVEL NAȚIONAL	
I. INDUSTRIE	
1. Indicii producției industriale.....	9
2. Indicii valorici ai cifrei de afaceri din industrie pe total (piața internă și piața externă).....	9
3. Indicii prețurilor producției industriale pe total.....	9
II. COMERȚ INTERIOR. SERVICII	
4. Indicii volumului cifrei de afaceri pentru comerțul cu amănuntul (cu excepția comerțului cu autovehicule și motocicletele).....	10
5. Indicii volumului cifrei de afaceri pentru comerțul cu ridicata și cu amănuntul, al autovehiculelor și motocicletelor, inclusiv întreținerea și repararea acestora, precum și comerțul cu amănuntul al carburanților pentru autovehicule.....	10
6. Indicii volumului cifrei de afaceri pentru serviciile de piață prestate populației.....	10
III. COMERȚ INTERNAȚIONAL	
7. Comerțul internațional cu bunuri.....	10
IV. TURISM	
8. Sosiri în principalele structuri de primire turistică cu funcțiuni de cazare turistică, pe tipuri de structuri de primire turistică	11
9. Innoptări în principalele structuri de primire turistică cu funcțiuni de cazare turistică, pe tipuri de structuri de primire turistică.....	11
10. Indicele de utilizare netă a locurilor de cazare.....	11
V. PREȚURI	
11. Indicii prețurilor de consum al populației.....	11
VI. FORȚĂ DE MUNCĂ	
12. Evoluția câștigului salarial mediu brut.....	12
13. Efectivul salariaților din economie, la sfârșitul perioadei	12
14. Numărul șomerilor înregistrați, la sfârșitul perioadei.....	13
15. Rata șomajului înregistrat, la sfârșitul perioadei	13
VII. INDICATORI SOCIALI	
16. Numărul mediu și pensia medie lunară a pensionarilor de asigurări sociale de stat	13
17. Mișcarea naturală a populației.....	13
VIII. ALȚI INDICATORI	
18. Înmatriculări de societăți comerciale cu participare străină la capitalul social subscris..	13

INDICATORI LA NIVEL DE JUDEȚ**I. INDUSTRIE**

- | | |
|---|----|
| 1. Indicii producției industriale..... | 15 |
| 2. Indicii valorici ai cifrei de afaceri din industrie pe total (piața internă și piața externă)..... | 15 |

II. COMERȚ INTERNAȚIONAL

- | | |
|--|----|
| 3. Comerțul internațional cu bunuri..... | 15 |
|--|----|

III. TURISM

- | | |
|--|----|
| 4. Sosiri în principalele structuri de primire turistică cu funcțiuni de cazare turistică, pe tipuri de structuri de primire turistică..... | 15 |
| 5. Înoptări în principalele structuri de primire turistică cu funcțiuni de cazare turistică, pe tipuri de structuri de primire turistică | 16 |
| 6. Indicele de utilizare netă a locurilor de cazare..... | 16 |

IV. FORȚĂ DE MUNCĂ

- | | |
|--|----|
| 7. Efectivul salariaților – la sfârșitul perioadei..... | 16 |
| 8. Câștigul salarial mediu brut | 16 |
| 9. Câștigul salarial mediu net | 17 |
| 10. Numărul șomerilor înregistrați – la sfârșitul perioadei..... | 17 |
| 11. Rata șomajului înregistrat - la sfârșitul perioadei | 17 |

V. INDICATORI SOCIALI

- | | |
|---|----|
| 12. Numărul mediu și pensia medie lunară a pensionarilor de asigurări sociale de stat | 17 |
| 13. Mișcarea naturală a populației..... | 17 |

VI. INVESTITII –CONSTRUCTII

- | | |
|--|----|
| 14. Autorizații de construire eliberate pentru clădiri rezidențiale..... | 18 |
| 15. Locuințe terminate | 18 |

VII. ALȚI INDICATORI

- | | |
|--|----|
| 16. Înmatriculări de societăți comerciale cu participare străină la capitalul social subscris..... | 18 |
|--|----|

TABELE STATISTICE, COMENTARII ȘI ANALIZE LA NIVEL DE JUDEȚ..... 19

Note metodologice

Indicele producției industriale (IPI) măsoară evoluția rezultatelor activităților cu caracter industrial de la o perioadă la alta, acesta fiind un indice de volum. Pentru calculul indicelui producției industriale se utilizează date cantitative privind producția unui număr însemnat de produse, care constituie un eșantion reprezentativ pe principalele grupe industriale. Calculul IPI se mai poate realiza de asemenea și pe baza valorii producției industriale realizată de unitățile din nomenclator. Valoarea producției realizate se calculează din înmulțirea producției fizice realizate cu prețul mediu al producției livrate.

Indicii valorici ai cifrei de afaceri din industrie caracterizează evoluția veniturilor totale, înregistrate în perioada respectivă, provenite atât din activitățile principale, cât și din activitățile secundare ale întreprinderilor din eșantion. Cifra de afaceri nu include TVA și veniturile din vânzarea sau transferul de mijloace fixe. Raportarea cifrei de afaceri pe județe se face după sediul central al întreprinderii furnizoare de date.

În conformitate cu prevederile Regulamentului CE nr. 1165/1998 amendat cu Regulamentul Parlamentului European nr. 1158/2005 cu privire la statisticile pe termen scurt, în calculul indicelui cifrei de afaceri, se cuprind diviziunile CAEN Rev.2: 05+33. Conform recomandărilor europene indicii valorici ai cifrei de afaceri din industrie sunt calculați ca indici nedeflatați, adică sunt exprimați în termeni nominali.

Comerțul internațional cu bunuri. Statisticile de comerț internațional cu bunuri se stabilesc prin însumarea datelor din sistemele INTRASTAT și EXTRASTAT:

- sistemul INTRASTAT, pentru comerțul intra-UE, include schimburile de bunuri între România și celelalte state membre ale Uniunii Europene;
 - sistemul EXTRASTAT, pentru comerțul extra-UE, include schimburile de bunuri între România și statele care nu sunt membre ale Uniunii Europene.
- Sfera de cuprindere

Comerțul INTRA-UE cuprinde expedierile de bunuri din România cu destinația alt stat membru UE și introducerile de bunuri în România provenind din alt stat membru UE.

Expedierile din România includ:

- bunuri în liberă circulație care părăsesc teritoriul statistic al României cu destinația alt stat membru UE;
- bunuri care au fost plasate sub procedura vamală de prelucrare activă (în interiorul țării) sau prelucrare sub control vamal în România și care sunt destinate altor state membre.

Introducerile în România includ:

- bunuri în liberă circulație într-un stat membru UE, care intră pe teritoriul statistic al României;
- bunuri care au fost plasate sub procedura vamală de prelucrare activă sau prelucrare sub control vamal în alt stat membru UE și care intră pe teritoriul statistic al României.

Comerțul EXTRA-UE cuprinde schimburile de bunuri între România și statele nemembre UE, având ca obiect: importul direct de bunuri pentru consum, bunurile importate scoase din antrepozitele vamale sau zonele libere pentru a fi puse în consum, exportul de bunuri de origine națională, precum și exportul de bunuri importate, declarate pentru consumul intern.

Se cuprind, de asemenea:

- importurile temporare de bunuri străine pentru prelucrare activă (în interiorul țării);
- exporturile de produse compensatoare rezultate după prelucrarea activă;
- exporturile temporare de bunuri pentru prelucrare pasivă (prelucrare în alte țări);
- importurile de produse compensatoare rezultate după prelucrarea în afara țării și bunurile importate sau exportate în sistemul de leasing financiar (la valoarea integrală a bunurilor).

Nu sunt cuprinse în comerțul internațional: bunurile în tranzit, bunurile temporar admise/scoase în/din țară (cu excepția celor pentru prelucrare), bunurile achiziționate de organizații internaționale pentru utilizări proprii în România, bunurile pentru și după reparații și piesele de schimb aferente.

- Valoarea bunurilor expediate/exportate și introduse/importate

Se stabilește pe baza prețurilor FOB la expedieri/exporturi și a prețurilor CIF la introduceri/importuri.

- Repartizarea pe țări a schimburilor internaționale se determină astfel:
 - pentru comerțul INTRA-UE, pe baza principiului „țara de destinație” (la expedieri) și „țara de expediție” (la introduceri);
 - pentru comerțul EXTRA-UE, pe baza principiului „țara de destinație” (la export) și „țara de origine” (la import, cu excepția cazului în care țara de origine este un stat membru UE, caz în care se ia în considerare țara de expediție).

Se consideră „țara de destinație”, țara în care bunurile vor fi consumate, „țara de expediție”, țara din care bunurile au fost expediate și „țara de origine”, țara în care a fost produs bunul sau în care bunul a suferit ultima transformare substanțială.

- Sursa datelor:

➤ Pentru comerțul INTRA-UE:

- declarațiile statistice Intrastat, colectate de către INS direct de la operatorii economici care au realizat un volum valoric al expedierilor intracomunitare de bunuri sau/și un volum al introducerilor intracomunitare de bunuri superior nivelului pragului statistic Intrastat stabilit pentru fiecare flux și an de referință;

- declarațiile vamale colectate și prelucrate de către Direcția Generală a Vămirilor (DGV), pentru comerțul intracomunitar privind bunuri pentru prelucrare internă sau prelucrare sub control vamal; bunuri care se mișcă din/către părți ale teritoriului statistic al UE, dar care nu aparțin teritoriului fiscal al UE.

➤ Pentru comerțul EXTRA-UE:

- Direcția Generală a Vămirilor (DGV), care colectează și prelucrează declarațiile vamale de export și import.

➤ Datele privind comerțul internațional cu bunuri cu energie electrică și gaze naturale sunt colectate pe formulare statistice de la societățile importatoare/exportatoare și de la operatorii de rețea (CN Transelectrica SA și SNTGN Transgaz SA) de către INS. Importul și exportul nu cuprind cantitățile fizice de energie electrică care tranzitează teritoriul național.

Datele privind comerțul internațional cu bunuri pentru fiecare județ au fost stabilite în funcție de sediul social din Registrul Statistic al Întreprinderilor (REGIS) al agenților economici care au realizat exporturile/importurile de bunuri.

Comerțul cu amănuntul include revânzarea mărfurilor către consumatorii finali, în general în cantități mici și în starea în care au fost cumpărate.

În comerțul cu amănuntul nu se cuprind: vânzările de produse agricole pe piața țărănească, vânzările de produse care nu sunt bunuri de consum (cereale, petrol brut, semințe, etc.), vânzări de produse alimentare și băuturi pentru consumul pe loc, vânzarea de autovehicule, piese de schimb pentru acestea, vânzările de carburanți pentru autovehicule.

Serviciile de piață prestate pentru populație sunt acele activități care fac obiectul vânzării și cumpărării pe piață – având ca principal beneficiar populația – și sunt produse de societăți ale căror venituri provin în proporție de cel puțin 50% din vânzarea producției proprii, indiferent de denumirea prețurilor practicate (tarif, taxă, preț de vânzare).

Cifra de afaceri totală din comerțul interior și servicii reprezintă veniturile totale înregistrate de către întreprinderi în perioada respectivă, provenite atât din activitatea principală, cât și din activitățile secundare exercitate de acestea.

Datele lunare se obțin pe baza cercetării selective a întreprinderilor care au activități principale de comerț cu amănuntul, respectiv servicii de piață pentru populație.

Indicii volumului cifrei de afaceri din comerțul interior și servicii sunt calculați în condiții metodologice și de prețuri comparabile. Datele publicate sunt provizorii și periodic se rectifică pe baza corecturilor ce se efectuează retroactiv de către întreprinderile din eșantion, asupra datelor completate anterior de către acestea.

Efectivul salariaților la sfârșitul perioadei de referință reprezintă numărul de salariați (inclusiv lucrătorii sezonieri, managerul sau administratorul) angajați cu contract de muncă/raport de serviciu pe durată determinată sau nedeterminată, în program complet sau parțial (inclusiv cei cu contract de muncă/raport de serviciu suspendat), existenți în evidențele întreprinderii la sfârșitul perioadei de referință.

Salariații aflați în muncă la domiciliu/telemuncă se cuprind întocmai ca și salariații care își desfășoară activitatea la locul de muncă obișnuit. Nu sunt cuprinși salariații detașați la lucru în străinătate și/sau cei care cumulează mai multe funcții și nu au funcția de bază la unitatea raportoare, precum și următoarele categorii:

- *patronii* care își desfășoară activitatea în propria unitate și pentru care sursa de venit o constituie numai dividendele și profitul unității;
- *lucrătorii familiari* reprezintă persoanele care-și exercită activitatea într-o unitate economică aparținând familiei sau unei rude, pe care o ajută și pentru care nu primesc remunerație sub formă de salariu; plata se realizează în natură (hrană, haine, locuință) sau ocazional, cu titlu excepțional, și în bani, fără a figura pe statul de salarii;
- *membrii consiliilor județene și locale*;
- *zilierii* reprezintă persoane fizice care desfășoară activități necalificate cu caracter ocazional, potrivit prevederilor legale în vigoare.

Pentru a evita dubla/multipla înregistrare se respectă definiția din Codul fiscal (cu modificările și completările ulterioare) referitoare la activitatea dependentă la funcția de bază, respectiv „orice activitate desfășurată în baza unui contract individual de muncă sau a unui statut special prevăzut de lege, declarată angajatorului ca funcție de bază de către angajat; în cazul în care activitatea se desfășoară pentru mai mulți angajatori, angajatul este obligat să declare fiecăruia locul unde exercită funcția pe care o consideră de bază”. Sunt excluse cadrele militare și personalul asimilat (Ministerul Apărării Naționale, Ministerul Afacerilor Interne, Serviciul Român de Informații etc.).

Efectivul salariaților din tabelul nr. 13 – secțiunea „Principali indicatori economico-sociali la nivel național” a fost estimat prin cercetarea statistică lunară asupra câștigurilor salariale, având ca sferă de cuprindere unitățile din „sectorul bugetar” cuprinse exhaustiv în cercetare (excepție făcând unitățile administrației publice locale pentru care datele la nivelul consiliilor locale comunale se culeg pe bază de eșantion reprezentativ la nivel de județ - cca. 820 de unități), respectiv unitățile din sectorul economic, cu 4 salariați și peste (care reprezintă 88,07% din numărul total al salariaților din acest sector).

Obiectivul cercetării statistice lunare asupra câștigurilor salariale îl constituie evaluarea tendințelor pe termen scurt ale câștigurilor salariale medii lunare și orare pe total economie și sectoare de activitate.

Datele sunt **agregate după activitatea omogenă a unităților**; aceasta înseamnă că în activitatea de administrație publică conform CAEN Rev.2 **nu sunt cuprinse** toate activitățile secundare desfășurate în administrația publică centrală și locală, de tipul:

- asistență socială,
- activități de spectacole, culturale și recreative,
- peisagistică și servicii pentru clădiri,
- agricultură,
- distribuția apei, salubritate, gestionarea deșeurilor, activități de decontaminare,
- construcții,
- transport și depozitare,
- producere și furnizare de energie electrică și termică, gaze, apă caldă și aer condiționat,
- închiriere și sub-închiriere a bunurilor imobiliare etc.

Informațiile aferente activităților secundare sunt cuprinse, fiecare, la activitățile economice conform CAEN Rev.2 corespunzătoare.

Informațiile referitoare la „**sectorul bugetar**” trebuie utilizate cu atenție, deoarece datele se referă la statisticile din activitățile economice (agregate după activitatea omogenă) conform CAEN Rev.2 de administrație publică, învățământ și sănătate și asistență socială (inclusiv sector privat pentru învățământ - cca. 3,6%, respectiv sănătate și asistență socială - cca. 11,2%), exclusiv forțele armate și personalul asimilat (Ministerul Apărării Naționale, Ministerul Afacerilor Interne, Serviciul Român de Informații etc.).

Aceste statistici nu țin cont de forma de finanțare, scopul lor fiind cel de furnizare de informații pe activități economice conform CAEN Rev.2.

Informațiile corespunzătoare formei de finanțare sunt gestionate de Ministerul Finanțelor Publice, în conformitate cu prevederile OUG nr. 48/2005, cu completările și modificările ulterioare.

Efectivul salariaților din tabelul nr. 7 – secțiunea „Principalii indicatori economico-sociali la nivel de județ” a fost estimat pe baza datelor obținute din cercetarea statistică lunară asupra câștigurilor salariale, care au fost completate cu informațiile existente în Registrul Statistic al Întreprinderilor (REGIS), pentru unitățile cu 1-3 salariați și au fost repartizate pe județe, respectiv pe sectoare de activitate, conform distribuției obținute din cercetarea statistică anuală asupra costului forței de muncă, astfel:

- datele pentru **perioada ianuarie-iunie 2021** au fost **reestimate** pe baza rezultatelor cercetării statistice lunare asupra câștigurilor salariale, completate cu informațiile existente în Registrul Statistic al Întreprinderilor pentru întreprinderile cu 1-3 salariați și au fost repartizate pe județe și sectoare de activitate conform distribuției obținute din cercetarea statistică anuală asupra costului forței de muncă din anul 2020;
- **începând cu luna iulie 2021**, datele au fost **estimate** pe baza rezultatelor cercetării statistice lunare asupra câștigurilor salariale, completate cu informațiile existente în Registrul Statistic al Întreprinderilor pentru întreprinderile cu 1-3 salariați și au fost repartizate pe județe și sectoare de activitate conform distribuției obținute din cercetarea statistică anuală asupra costului forței de muncă din anul 2020.

Diferența dintre numărul total al salariaților calculat prin însumarea efectivelor de salariați ale fiecărui județ din tabelul nr. 7 și efectivul de salariați din tabelul nr. 13 este determinată de includerea în sfera de cuprindere a unităților cu 1-3 salariați.

Câștigul salarial mediu brut lunar se calculează prin raportarea sumelor brute plătite din fondul de salarii, din profitul net și alte fonduri, la numărul mediu al salariaților.

În **sumele brute plătite salariaților** sunt cuprinse:

- **Sumele brute plătite din fondul de salarii pentru timpul lucrat:**
 - salariile de bază brute corespunzătoare timpului efectiv lucrat în program normal și suplimentar (inclusiv indexările și indemnizațiile de conducere, salariile de merit și alte drepturi care potrivit actelor normative fac parte din salariul de bază);
 - sporurile și indemnizațiile acordate sub formă de procent din salariul de bază brut sau în sumă fixă;
 - premiile/bonusurile/beneficiile din cursul anului și anuale sub diferite forme din fondul de salarii (inclusiv al 13-lea salariu, premiile de vacanță);
 - plățile/primele excepționale (ocasionale) efectuate către salariații care părăsesc întreprinderea (inclusiv primele acordate cu ocazia pensionării), cu condiția ca aceste sume să nu fie prevăzute în contractul de muncă;
 - sumele acordate salariaților pentru transportul până la și de la locul de muncă;
 - sumele brute acordate salariaților pentru plata zilelor de concediu de odihnă neefectuat;
 - sumele aferente stimulentei de risc acordat personalului medical, potrivit prevederilor legale în vigoare;
 - alte sume/adaosuri acordate din fondul de salarii potrivit prevederilor legale în vigoare și/sau stabilite prin contractele de muncă;
 - plata managerului sau după caz, indemnizația brută a administratorului sau premiile de performanță acordate acestora, potrivit contractelor de management, de administrare, de mandat sau a contractelor de performanță încheiate potrivit prevederilor legale în vigoare.
- **Sumele brute plătite din fondul de salarii pentru timpul nelucrat:**
 - sumele plătite pentru timpul nelucrat (concedii de odihnă, de studii, pentru zilele de sărbători legale, evenimente familiale deosebite etc.) potrivit prevederilor legale în vigoare și/sau stabilite prin contractele de muncă;
 - indemnizațiile suportate de angajator pentru incapacitate temporară de muncă cauzată de boli obișnuite sau de accidente în afara muncii, boli profesionale și accidente de muncă plătite din fondul de salarii (exclusiv sumele plătite din bugetul Fondului național unic de asigurări sociale de sănătate și bugetul Asigurărilor pentru accidente de muncă și boli profesionale), potrivit prevederilor legale în vigoare;
 - indemnizațiile suportate de angajator pentru salariații aflați în carantină/izolare la domiciliu, potrivit prevederilor legale în vigoare;
 - sumele plătite pentru întreruperi ale lucrului neimputabile salariaților (inclusiv șomaj tehnic beneficiind de o indemnizație din salariul de bază plătită potrivit prevederilor legale în vigoare);
 - indemnizațiile pentru perioada suspendării temporare a contractului de muncă din inițiativa angajatorului (șomaj tehnic), indiferent dacă sunt suportate de angajator sau din bugetul de stat, potrivit prevederilor legale în vigoare;

- indemnizațiile pentru zilele libere acordate părinților pentru supravegherea copiilor, în situația închiderii temporare a unităților de învățământ, potrivit prevederilor legale în vigoare;
- indemnizațiile acordate ca urmare a reducerii timpului de muncă, potrivit prevederilor legale în vigoare.
- **Sumele brute plătite din fondul de salarii sub forma drepturilor în natură și ajutoarelor bănești** cuprind contravaloarea drepturilor în natură și a ajutoarelor bănești acordate ca retribuire a muncii (potrivit prevederilor legale în vigoare și/sau stabilite prin contractele de muncă);
- **Sumele brute acordate salariaților (ca stimulente) din profitul net al unității**, inclusiv suma corespunzătoare cotei managerului sau administratorului, după caz, exclusiv dividendele plătite din profitul net;
- **Sumele brute plătite din alte fonduri (inclusiv drepturi în natură, ajutoare bănești, indemnizația/norma de hrană, alte stimulente) decât din fondul de salarii**, inclusiv sumele încasate ca penalități provenite din sumele încasate prin executare silită potrivit Codului de procedură fiscală, din cele încasate în cadrul procedurii de reorganizare judiciară și faliment, alte stimulente acordate în afara fondului de salarii, sumele plătite pentru activitatea prestată în proiecte finanțate din fonduri europene, sumele plătite direct din costuri pentru drepturile în natură sub formă de produse, chirie, combustibil, energie, transport, contravaloarea biletelor de valoare (tichete de masă, tichete de creșă, tichete cadou, tichete culturale și vouchere/tichete de vacanță), toate sumele acordate conform prevederilor legale în vigoare.

Câștigul salarial mediu net lunar rezultă prin scăderea din sumele brute plătite aferente câștigului salarial mediu brut lunar a contribuției de asigurări sociale datorată de salariați, a contribuției de asigurări sociale de sănătate datorată de salariați și a impozitului corespunzător, rezultatul fiind împărțit la numărul mediu al salariaților.

Notă: Câștigul salarial mediu brut/net diseminat lunar **nu cuprinde** sumele compensatorii, sumele plătite retroactiv ca urmare a câștigării în instanță a drepturilor bănești aferente anilor anteriori.

Conform prevederilor legislației naționale în vigoare (OUG nr. 79/2017 cu modificările și completările ulterioare), contribuțiile de asigurări sociale, respectiv cele de asigurări sociale de sănătate care cădeau în sarcina angajatorului au fost transferate în sarcina salariatului și, începând cu luna ianuarie 2018, sunt **suportate în totalitate de salariat, fiind reflectate în cuantumul brut al câștigului salarial nominal.**

În consecință, indicatorul „**câștig salarial mediu brut lunar**” produs și diseminat începând cu luna de referință ianuarie 2018 nu mai este comparabil cu seriile de date anterioare anului 2018.

Aceste prevederi legale nu influențează comparabilitatea datelor pentru seriile de „câștig salarial mediu net lunar.”

Conform prevederilor legale în vigoare, salariații din domeniul cercetare-dezvoltare și inovare, respectiv din activitatea de creare de programe pentru calculator beneficiază de scutire de impozit.

Pentru perioada 1 ianuarie 2019 - 31 decembrie 2028 inclusiv, conform legislației naționale în vigoare (OUG nr. 114/2018 privind instituirea unor măsuri în domeniul investițiilor publice și a unor măsuri fiscal-bugetare, modificarea și completarea unor acte normative și prorogarea unor termene), salariații din domeniul construcțiilor beneficiază de unele prevederi speciale în ceea ce privește impozitul, contribuția de asigurări sociale și contribuția de asigurări sociale de sănătate.

Numărul mediu al salariaților cuprinde persoanele angajate cu contract de muncă/raport de serviciu pe durată determinată sau nedeterminată (inclusiv lucrătorii sezonieri, managerul sau administratorul), al căror contract de muncă/raport de serviciu nu a fost suspendat în perioada de referință.

Numărul mediu al salariaților se calculează ca medie aritmetică simplă rezultată din suma efectivelor zilnice de salariați (**exclusiv** cei al căror contract de muncă/raport de serviciu a fost suspendat), din perioada de referință, inclusiv din zilele de repaus săptămânal, sărbători legale și alte zile nelucrătoare, împărțită la numărul total al zilelor calendaristice.

În **efectivul zilnic al salariaților** luat în calculul numărului mediu **se cuprind** următoarele categorii de salariați:

- persoanele cu contract de muncă/raport de serviciu pe durată determinată sau nedeterminată, inclusiv salariații detașați la lucru în străinătate (dacă unitatea care i-a detașat le-a asigurat o remunerație în țară, pentru care a virat contribuții sociale obligatorii și impozit);
- persoanele al căror contract de muncă/raport de serviciu a fost suspendat din inițiativa angajatorului (în cazul întreruperii temporare a activității) și au beneficiat de o indemnizație din salariul de bază corespunzător locului de muncă ocupat;
- persoanele aflate în incapacitate temporară de lucru (concediu medical) pe perioada când aceștia sunt plătiți de angajator din fonduri proprii;
- persoanele aflate în carantină/izolare la domiciliu pe perioada când aceștia sunt plătiți de angajator din fonduri proprii;
- părinții, în timpul zilelor libere acordate pentru supravegherea copiilor, în situația închiderii temporare a unităților de învățământ, indiferent din ce fonduri sunt plătiți;
- salariații al căror timp de lucru a fost redus temporar, indiferent din ce fonduri sunt plătiți.

În efectivul zilnic al salariaților luat în calculul numărului mediu **nu se cuprind**: salariații aflați în concedii fără plată, în grevă, patronii, lucrătorii familiali, membrii consiliilor județene și locale, zilierii.

În zilele de repaus săptămânal, sărbători legale și alte zile nelucrătoare se ia în calcul ca efectiv zilnic numărul salariaților din ziua precedentă, mai puțin cei al căror contract de muncă/raport de serviciu a încetat în această zi. În cazul când unitatea a fost înființată sau și-a încetat activitatea în cursul lunii de referință, se iau în calcul efectivele zilnice numai pentru perioada în care a funcționat, iar suma rezultată se împarte la numărul total al zilelor calendaristice din lună.

Salariații angajați cu normă parțială se includ în numărul mediu proporțional cu timpul de lucru prevăzut în contractul de muncă. În efectivul salariaților luat în calculul numărului mediu se includ numai persoanele care au fost plătite.

În **mod excepțional**, pentru cazurile când **se plătesc sume corespunzătoare perioadelor anterioare** (de exemplu: premii din cursul anului sau anuale, premii de vacanță, al 13-lea salariu, sume brute restante din ultimele luni ale anului precedent (de exemplu: plata restantă a însoțitorilor persoanelor cu dizabilități), sume brute plătite retroactiv ca urmare a câștigării în instanță a drepturilor bănești pentru primele de vacanță și a unor sporuri aferente anului în curs), **numărul beneficiarilor** (foști salariați sau salariați cu contract de muncă/raport de serviciu suspendat) **se include în numărul mediu al salariaților** proporțional cu perioadele pentru care se realizează plățile respective, astfel încât să existe o corespondență directă între sumele brute plătite și numărul mediu al salariaților.

Șomerii înregistrați reprezintă persoanele înscrise la agențiile teritoriale pentru ocuparea forței de muncă în conformitate cu legislația în vigoare (Legea nr. 76/2002 privind sistemul asigurărilor pentru șomaj și stimularea ocupării forței de muncă).

Rata șomajului reprezintă proporția numărului de șomeri înregistrați la agențiile pentru ocuparea forței de muncă în populația activă civilă. Populația activă civilă se determină prin însumarea populației ocupate civile cu numărul șomerilor înregistrați.

Autorizația de construire constituie actul de autoritate al administrației locale pe baza căruia se asigură aplicarea măsurilor prevăzute de lege referitoare la amplasarea, proiectarea, executarea și funcționarea construcțiilor. Aceasta se eliberează beneficiarului lucrării, în temeiul și cu respectarea documentațiilor de urbanism și amenajare a teritoriului, în vederea începerii lucrărilor de construcții. Lucrarea se referă la autorizațiile de construire eliberate pentru clădiri rezidențiale.

Locuințele terminate sunt locuințele ridicate în cursul perioadei de referință, ale căror elemente, inclusiv fundația, s-au construit pentru prima dată și la care s-au finalizat toate lucrările prevăzute în documentația tehnică și au fost recepționate de beneficiar.

Turism - Sosirea unui turist într-o structură de primire turistică cu funcțiuni de cazare turistică se înregistrează când o persoană este înscrisă în registrul structurii respective, pentru a fi găzduită una sau mai multe nopți. În fiecare structură de primire turistică cu funcțiuni de cazare turistică se consideră o singură sosire pe turist, indiferent de numărul de înnoptări rezultate din șederea sa neîntreruptă.

Înnoptarea reprezintă intervalul de 24 de ore, începând cu ora hotelieră, pentru care o persoană este înregistrată în evidența structurii de cazare turistică și beneficiază de găzduire în contul tarifului aferent spațiului ocupat, chiar dacă durata de ședere efectivă este inferioară intervalului menționat. Sunt avute în vedere și înnoptările aferente paturilor instalate suplimentar (plătite de turiști).

Indicele de utilizare netă a locurilor de cazare turistică exprimă relația între capacitatea de cazare în funcțiune și utilizarea efectivă a acesteia de către turiști, într-o perioadă determinată. Rezultă din calcul prin împărțirea numărului total de înnoptări realizate, la capacitatea de cazare turistică în funcțiune, din perioada respectivă.

Sursa datelor pentru sosirile și înnoptările în structurile de primire turistică cu funcțiuni de cazare turistică o reprezintă chestionare statistice Turism 1A completate de toate persoanele juridice și fizice care au în proprietate sau administrează în locație de gestiune astfel de structuri. Lista structurilor de primire turistică cu funcțiuni de cazare turistică, care trebuie să completeze chestionarul statistic este actualizată periodic, cu informații privind structurile nou clasificate sau reclasificate, de Autoritatea Națională pentru Turism.

Din anul 2010, cercetarea statistică referitoare la "Frecvențarea structurilor de primire turistică cu funcțiuni de cazare" se adresează structurilor de primire turistică cu o capacitate de minim 10 locuri pat care funcționează în luna de referință – circa 4000 operatori economici.

I. INDUSTRIE

1. INDICII PRODUCȚIEI INDUSTRIALE - serie brută - (%)	luna corespunzătoare din anul precedent = 100												
	2021												2022
	ian.	feb.	mar.	apr.	mai	iun.	iul.	aug.	sep.	oct.	nov.	dec.	ian. ¹⁾
Total țară	98,5	97,0	113,6	167,9	129,1	112,2	103,0	103,3	96,0	91,5	101,0	102,0	101,1
Industrie extractivă	86,3	85,1	92,7	111,2	108,5	107,1	99,0	100,6	93,3	96,9	98,7	96,4	101,2
Industrie prelucrătoare	97,9	95,8	114,8	185,7	133,1	111,7	101,8	102,7	94,8	88,0	100,2	101,1	101,5
Producția și furnizarea de energie electrică și termică, gaze, apă caldă și aer condiționat	105,3	108,1	114,9	119,6	115,1	117,7	113,1	107,9	106,4	115,7	107,0	108,1	98,8

¹⁾ Date provizorii

2. INDICII VALORICI AI CIFREI DE AFACERI DIN INDUSTRIE PE TOTAL (PIAȚA INTERNĂ ȘI PIAȚA EXTERNĂ) (%)	luna corespunzătoare din anul precedent = 100												
	2021												2022
	ian.	feb.	mar.	apr.	mai	iun.	iul.	aug.	sep.	oct.	nov.	dec.	ian. ¹⁾
Total țară	99,4	99,8	121,8	189,7	146,2	128,7	113,8	118,8	105,3	103,6	122,1	126,8	125,3

¹⁾ Date provizorii

3. INDICII PREȚURILOR PRODUCȚIEI INDUSTRIALE PE TOTAL (PIAȚA INTERNĂ ȘI PIAȚA EXTERNĂ) (%)	luna precedentă = 100												
	2021												2022
	ian.	feb.	mar.	apr.	mai	iun.	iul.	aug.	sep.	oct.	nov.	dec. ¹⁾	ian. ²⁾
Total țară	101,21	101,02	101,46	101,17	102,02	102,13	102,30	101,36	103,27	106,29	104,96	102,04	108,58

¹⁾ Date rectificate; ²⁾ Date provizorii

II. COMERȚ INTERIOR. SERVICII

4. INDICII VOLUMULUI CIFREI DE AFACERI ¹⁾ PENTRU COMERȚUL CU AMĂNUNTUL, CU EXCEPȚIA AUTOVEHICULELOR ȘI MOTOCICLETELOR - serie brută - (%)	luna corespunzătoare din anul precedent = 100												
	2021												2022
	ian.	feb.	mar.	apr.	mai	iun.	iul.	aug.	sep.	oct.	nov.	dec.	ian. ¹⁾
Total țară	101,6	101,4	109,1	142,9	118,4	112,1	108,7	111,1	108,9	104,1	104,7	107,2	105,3
Cu vânzare predominantă de produse alimentare, băuturi și tutun	101,7	101,1	97,9	121,2	102,3	106,8	107,1	108,1	109,7	102,2	103,4	105,4	103,1
Cu vânzare predominantă de produse nealimentare	105,4	107,3	121,2	162,8	127,4	114,1	109,7	115,0	110,4	103,9	101,4	107,8	106,0

¹⁾ Date provizorii²⁾ Fără TVA

5. INDICIUL VOLUMULUI CIFREI DE AFACERI ¹⁾ PENTRU COMERȚUL CU RIDICATA ȘI CU AMĂNUNTUL, ÎNTREȚINEREA ȘI REPARAREA AUTOVEHICULELOR ȘI A MOTOCICLETELOR - serie brută - (%)	luna corespunzătoare din anul precedent = 100												
	2021												2022
	ian.	feb.	mar.	apr.	mai	iun.	iul.	aug.	sep.	oct.	nov.	dec.	ian. ¹⁾
Total țară	107,7	109,2	134,8	207,0	174,4	128,3	114,5	113,7	108,1	110,7	115,0	114,7	109,8
Comerțul cu autovehicule	111,2	111,9	136,0	228,1	210,6	130,5	112,7	106,7	104,3	108,1	113,3	113,3	110,8
Întreținerea și repararea autovehiculelor	90,2	100,1	114,2	200,0	138,5	130,2	128,0	124,2	112,0	107,1	115,4	104,0	104,7
Comerțul cu piese și accesorii pentru autovehicule	106,7	104,5	139,0	182,9	141,8	121,4	112,0	120,8	112,3	115,9	116,5	123,6	111,4
Comerțul cu motociclete, piese și accesorii aferente; întreținerea și repararea motocicletelor	192,9	186,7	197,6	146,7	118,9	140,9	115,7	131,6	121,8	127,2	133,1	115,4	99,2

¹⁾ Date provizorii

²⁾ Fără TVA

6. INDICIUL VOLUMULUI CIFREI DE AFACERI ¹⁾ PENTRU SERVICIILE DE PIAȚĂ PRESTATE POPULAȚIEI - serie brută - (%)	luna corespunzătoare din anul precedent = 100												
	2021												2022
	ian.	feb.	mar.	apr.	mai	iun.	iul.	aug.	sep.	oct.	nov.	dec.	ian. ¹⁾
Total țară din care:	65,3	77,3	127,3	451,6	401,6	179,6	144,7	143,0	144,2	133,1	187,3	197,5	139,4
Hoteluri și restaurante	70,7	79,7	141,8	385,8	326,8	166,4	146,2	147,4	152,1	135,9	164,9	172,3	143,2
Jocuri de noroc și alte activități recreative	60,9	79,5	105,2	2003,1	3870,0	247,5	132,5	137,2	123,5	115,1	361,5	347,1	140,1
Activități ale agențiilor turistice și ale tur-operatorilor; alte servicii de rezervare și asistență turistică	41,5	52,5	95,6	486,0	418,0	188,0	170,8	120,5	154,7	199,1	230,4	224,4	121,8
Coafură și alte activități	94,1	98,0	154,2	948,5	210,1	149,4	124,2	123,8	108,7	89,8	91,4	84,4	119,7
Spălarea, curățarea (uscată) articolelor textile și a produselor din blană	81,6	83,3	112,0	188,8	152,9	144,7	149,7	155,5	148,8	134,3	120,4	129,6	113,9

¹⁾ Date provizorii

²⁾ Fără TVA

III. COMERȚ INTERNAȚIONAL

7. COMERȚUL INTERNAȚIONAL CU BUNURI (mii euro)	2020 ¹⁾	2021												
	dec.	ian. ²⁾	feb. ²⁾	mar. ²⁾	apr. ²⁾	mai ²⁾	iun. ²⁾	iul. ²⁾	aug. ²⁾	sep. ²⁾	oct. ²⁾	nov. ²⁾	dec. ³⁾	1.I-31.XII ³⁾
Exporturi FOB	5071759	5408029	5784123	6526665	6236269	5946743	6246291	6361627	5671919	6350650	6547360	7090948	6529715	74700338
Importuri CIF	7028425	6589149	7680235	8787297	7972715	7721722	8094091	8550819	7402042	8480017	9007304	9243950	8869260	98398601
Sold FOB/CIF	-1956666	-1181120	-1896112	-2260632	-1736446	-1774979	-1847800	-2189192	-1730123	-2129367	-2459944	-2153002	-2339545	-23698263

¹⁾ Date semidefinite; ²⁾ Date revizuite; ³⁾ Date estimate.

IV. TURISM

8. SOSIRI ÎN PRINCIPALELE STRUCTURI DE PRIMIRE TURISTICĂ CU FUNCȚIUNI DE CAZARE TURISTICĂ, PE TIPURI DE STRUCTURI DE PRIMIRE TURISTICĂ - (număr)	2021												2022
	ian.	feb.	mar.	apr.	mai	iun.	iul.	aug.	sep.	oct.	nov.	dec.	ian.
Total țară, din care:	480864	498321	431273	448856	609282	804916	1434370	1729910	1072509	648054	539068	579296	578685
Hoteluri	307999	328137	291496	297929	409282	557945	983122	1159713	753288	455783	375655	385966	394336
Moteluri	11079	11173	12440	12731	13551	18085	26106	30152	22753	16527	13523	13129	12282
Vile turistice	22483	21450	15574	16560	23548	28889	63596	85005	39465	22074	17510	22500	23659
Cabane turistice	10976	9777	6535	6294	7902	9831	18749	22829	13810	7699	6422	7938	8712
Pensiuni turistice	56470	55677	46950	48585	59421	69925	115502	148701	96771	60896	54409	63662	59111
Pensiuni agroturistice	57804	57518	45596	51107	74313	89360	153955	190120	109252	65716	56320	69620	65974

Notă: Numărul de sosiri, respectiv înnopțiuni nu include persoanele aflate în carantină, cazate în structurile turistice.

Cercetarea statistică referitoare la „Frecvențarea structurilor de primire turistică cu funcțiuni de cazare” se adresează tuturor structurilor de primire cu o capacitate de cazare turistică de minim 10 locuri-pat.

9. ÎNNOPTĂRI ÎN PRINCIPALELE STRUCTURI DE PRIMIRE TURISTICĂ CU FUNCȚIUNI DE CAZARE TURISTICĂ, PE TIPURI DE STRUCTURI DE PRIMIRE TURISTICĂ - (număr)	2021												2022
	ian.	feb.	mar.	apr.	mai	iun.	iul.	aug.	sep.	oct.	nov.	dec.	ian.
Total țară, din care:	884347	942710	781780	852426	1254460	1840911	3685506	4491325	2389432	1364279	1064689	1101188	1102770
Hoteluri	570645	634840	545523	590449	897092	1382914	2717629	3239095	1793276	1022129	773915	733802	766280
Moteluri	17225	17810	18909	18740	20479	28662	41740	49103	34583	25287	23379	20487	20040
Vile turistice	43076	41446	28351	31227	46369	60987	174487	232838	85627	41733	31254	40773	44051
Cabane turistice	18297	17481	10174	9372	12078	16653	32072	36069	21828	12203	10260	14745	14661
Pensiuni turistice	98397	98782	76949	81969	102383	123883	222262	284033	169140	107658	94220	117777	104875
Pensiuni agroturistice	110902	105915	79963	91522	136527	169252	305974	386949	206607	117873	101668	141733	124920

Notă: Numărul de sosiri, respectiv înnopțiuni nu include persoanele aflate în carantină, cazate în structurile turistice.

Cercetarea statistică referitoare la „Frecvențarea structurilor de primire turistică cu funcțiuni de cazare” se adresează tuturor structurilor de primire cu o capacitate de cazare turistică de minim 10 locuri-pat.

10. INDICIILOR DE UTILIZARE NETĂ A LOCURILOR DE CAZARE (%)	2021												2022
	ian.	feb.	mar.	apr.	mai	iun.	iul.	aug.	sep.	oct.	nov.	dec.	ian.
Total țară	17,2	19,8	14,9	15,9	19,9	25,1	39,9	48,4	31,7	21,6	18,7	19,1	19,5

Notă: Cercetarea statistică referitoare la „Frecvențarea structurilor de primire turistică cu funcțiuni de cazare” se adresează tuturor structurilor de primire cu o capacitate de cazare turistică de minim 10 locuri-pat.

V. PREȚURI

11. INDICIILOR PREȚURILOR DE CONSUM AL POPULAȚIEI (%)	luna precedentă = 100												
	2021												2022
	ian.	feb.	mar.	apr.	mai	iun.	iul.	aug.	sep.	oct.	nov.	dec.	ian.
Total țară	101,33	100,41	100,38	100,45	100,53	100,27	100,97	100,24	100,84	101,78	100,00	100,71	101,48
Mărfuri alimentare	100,63	100,46	100,37	100,45	101,10	100,25	99,71	99,95	100,95	101,06	100,73	100,84	101,15
Mărfuri nealimentare	102,24	100,47	100,46	100,47	100,28	100,29	102,02	100,34	100,73	102,78	99,47	100,74	101,73
Servicii	100,25	100,20	100,24	100,40	100,27	100,23	100,39	100,43	100,96	100,42	100,20	100,42	101,37

VI. FORȚĂ DE MUNCĂ

12. CÂȘTIGUL SALARIAL MEDIU BRUT (lei)	2021 ¹⁾												2022 ¹⁾
	ian.	feb.	mar.	apr.	mai	iun.	iul.	aug.	sep.	oct.	nov.	dec.	ian.
Total țară	5549	5497	5785	5804	5695	5779	5780	5688	5732	5773	5944	6327	6031
Agricultură, silvicultură și pescuit	4281	4313	4349	4557	4438	4447	4639	4629	4603	4594	5040	5314	4747
Industrie	4968	4914	5155	5326	5177	5321	5344	5180	5187	5187	5482	5954	5454
Construcții	4143	4162	4304	4395	4331	4393	4428	4441	4461	4440	4517	4794	4504
Comerț cu ridicata și cu amănuntul; repararea autovehiculelor și motocicletelor	4710	4735	5069	5028	4927	5037	5034	4973	5018	5000	5115	5649	5282
Transporturi terestre și transporturi prin conducte	4912	4771	4930	5060	5140	5047	5060	5082	5072	5033	5046	5292	5156
Transporturi pe apă	5522	5488	5650	6003	5902	5780	5864	6099	5896	6040	6263	7289	5745
Transporturi aeriene	6984	6758	7129	7459	7781	8908	10007	10341	10238	10188	9941	10359	9984
Depozitare și activități auxiliare pentru transport	7115	6578	6644	7003	6885	6883	7460	6980	7162	7322	7621	8312	7519
Activități de poștă și de curier	4009	3912	4090	4128	4001	4036	4209	4073	4058	4141	4346	4605	4381
Hoteluri și restaurante	2855	2877	2880	2950	3050	3184	3175	3255	3200	3159	3103	3186	3398
Informații și comunicații	10605	10474	11804	11412	10730	11481	11390	11101	11276	11321	11834	12339	12254
Intermedieri financiare, cu excepția activităților de asigurări și ale fondurilor de pensii	9297	9170	10319	12454	9815	9935	10921	10201	9423	9507	10041	12910	10044
Activități de asigurări, reasigurări și ale fondurilor de pensii, cu excepția celor din sistemul public de asigurări sociale	9741	9398	13748	11923	9968	10416	10333	9741	9889	10010	10073	11281	10515
Tranzacții imobiliare	4634	4772	4828	4956	4878	4702	5028	4707	4784	4747	4859	5445	5086
Activități profesionale, științifice și tehnice, din care:	7485	7293	8306	7742	7739	7601	7746	7678	7667	7776	7913	8979	8005
Cercetare-dezvoltare	7793	7697	8139	8353	8142	8149	8284	8295	8169	8443	8743	9548	8422
Administrație publică și apărare; asigurări sociale din sistemul public ^{*)}	8549	8561	8623	8566	8591	8605	8590	8548	8583	8566	8636	8695	8730
Învățământ	6042	6022	6304	5824	6138	6168	5783	5679	6097	6252	6306	6243	6436
Sănătate și asistență socială	7220	7030	7053	7083	7033	6892	6815	6782	6810	7055	7066	7063	7172
Activități de spectacole, culturale și recreative	4855	4931	5020	5086	5158	5241	5191	5284	5262	5278	5272	5487	5402
Alte activități de servicii	3692	3745	3774	3870	3772	3879	3900	3880	3889	3803	3947	4212	4207

¹⁾ Date operative

^{*)} Exclusiv forțele armate și personalul asimilat (Ministerul Apărării Naționale, Ministerul Afacerilor Interne, Serviciul Român de Informații etc.); începând cu luna septembrie 2017, inclusiv datele aferente totalității salariaților încadrați la birourile parlamentare din circumscripțiile electorale și plățiți din sume forfetare.

Nota 1: Datele lunare privind câștigul salarial mediu brut sunt obținute printr-o cercetare statistică selectivă. Începând cu luna ianuarie 2022, eșantionul cuprinde, pe total țară, circa 23.000 unități economico-sociale. Unitățile din „sectorul bugetar” (vezi notele metodologice) sunt cuprinse exhaustiv în cercetare, excepție făcând unitățile administrației publice locale pentru care datele la nivelul consiliilor locale comunale se culeg pe bază de eșantion reprezentativ la nivel de județ (cca. 820 de unități). Pentru sectorul economic, au fost incluse în cercetare unitățile cu 4 salariați și peste, care reprezintă 88.07% din numărul total al salariaților din acest sector.

Nota 2: Conform prevederilor legislației naționale în vigoare (OUG nr. 79/2017 cu modificările și completările ulterioare), contribuțiile de asigurări sociale, respectiv cele de asigurări sociale de sănătate care cădeau în sarcina angajatorului au fost transferate în sarcina salariatului și, începând cu luna ianuarie 2018, sunt suportate în totalitate de salariat, fiind reflectate în cuantumul brut al câștigului salarial nominal. În consecință, indicatorul „câștig salarial mediu brut lunar” produs și diseminat începând cu luna de referință ianuarie 2018 nu mai este comparabil cu seriile de date anterioare anului 2018. Aceste prevederi legale nu influențează comparabilitatea datelor pentru seriile de „câștig salarial mediu net lunar.”

13. EFECTIVUL SALARIAȚILOR DIN ECONOMIE, la sfârșitul perioadei (mii persoane)	2021 ¹⁾												2022 ¹⁾
	ian.	feb.	mar.	apr.	mai	iun.	iul.	aug.	sep.	oct.	nov.	dec.	ian.
Total țară	4924,7	4937,0	4951,4	4954,2	4962,8	4969,2	4976,9	4982,6	4991,0	5000,8	5003,3	4987,4	5015,7
Agricultură, Silvicultură și Pescuit	115,5	115,5	115,7	116,1	116,2	117,1	117,2	117,4	117,5	117,2	117,1	116,5	116,4
Industrie	1285,5	1290,0	1293,5	1291,6	1290,5	1288,2	1287,6	1286,4	1284,4	1284,7	1285,3	1279,4	1282,8
Construcții	419,5	422,7	426,6	428,4	430,2	429,2	429,9	430,2	429,7	431,0	430,4	426,9	432,0
Servicii ^{*)}	3104,2	3108,8	3115,6	3118,1	3125,9	3134,7	3142,2	3148,6	3159,4	3167,9	3170,5	3164,6	3184,5

¹⁾ Date operative

^{*)} Exclusiv forțele armate și personalul asimilat (Ministerul Apărării Naționale, Ministerul Afacerilor Interne, Serviciul Român de Informații etc.); începând cu luna septembrie 2017, inclusiv datele aferente totalității salariaților încadrați la birourile parlamentare din circumscripțiile electorale și plățiți din sume forfetare.

Nota 1: Datele lunare privind câștigul salarial mediu brut sunt obținute printr-o cercetare statistică selectivă. Începând cu luna ianuarie 2022, eșantionul cuprinde, pe total țară, circa 23.000 unități economico-sociale. Unitățile din „sectorul bugetar” (vezi notele metodologice) sunt cuprinse exhaustiv în cercetare, excepție făcând unitățile administrației publice locale pentru care datele la nivelul consiliilor locale comunale se culeg pe bază de eșantion reprezentativ la nivel de județ (cca. 820 de unități). Pentru sectorul economic, au fost incluse în cercetare unitățile cu 4 salariați și peste, care reprezintă 88.07% din numărul total al salariaților din acest sector.

14. NUMĂRUL ȘOMERILOR ÎNREGISTRAȚI, la sfârșitul perioadei (mii persoane)	2021												2022
	ian.	feb.	mar.	apr.	mai	iun.	iul.	aug.	sep.	oct.	nov.	dec.	ian.
Total țară	292,2	293,4	291,0	276,9	267,5	262,1	258,8	256,1	249,2	241,5	237,9	234,8	234,1
Bărbați	153,4	154,8	153,4	146,0	141,4	139,0	137,6	136,7	132,7	129,1	127,0	126,4	127,0
Femei	138,8	138,6	137,6	130,9	126,1	123,1	121,2	119,4	116,5	112,4	110,9	108,4	107,1

Sursa de date: Agenția Națională pentru Ocuparea Forței de Muncă

15. RATA ȘOMAJULUI ÎNREGISTRAT, la sfârșitul perioadei (%)	2021												2022
	ian.	feb.	mar.	apr.	mai	iun.	iul.	aug.	sep.	oct.	nov.	dec.	ian.
Total țară	3,3	3,4	3,3	3,2	3,1	3,0	3,0	2,9	2,9	2,8	2,7	2,7	2,7
Bărbați	3,2	3,3	3,2	3,1	3,0	2,9	2,9	2,9	2,8	2,7	2,7	2,7	2,7
Femei	3,5	3,5	3,5	3,3	3,2	3,1	3,0	3,0	2,9	2,8	2,8	2,7	2,7

VII. INDICATORI SOCIALI

16. NUMĂRUL MEDIU ȘI PENSIA MEDIE LUNARĂ A PENSIONARILOR DE ASIGURĂRI SOCIALE DE STAT	2020				2021			
	trim. I	trim. II	trim. III	trim. IV	trim. I	trim. II	trim. III	trim. IV ¹⁾
Numărul mediu al pensionarilor - mii persoane	4670	4676	4675	4679	4665	4657	4652	4643
Pensia medie – lei	1374	1380	1454	1590	1597	1601	1604	1608

¹⁾ Date provizorii

17. MIȘCAREA NATURALĂ A POPULAȚIEI (persoane cu domiciliul sau reședința obișnuită în România) - date absolute - (număr)	2021												2022 ¹⁾
	ian.	feb.	mar.	apr.	mai	iun.	iul.	aug.	sep.	oct.	nov.	dec.	ian.
Născuți-vii	13852	11816	13606	12664	13524	14877	16452	18332	17749	15613	14819	16550	14169
Decedați	28390	23720	29899	29518	24527	21337	21028	20788	24737	44595	38653	27640	26315
Spor natural	-14538	-11904	-16293	-16854	-11003	-6460	-4576	-2456	-6988	-28982	-23834	-11090	-12146
Căsătorii	4139	4859	5421	4443	9652	11505	18139	20256	15913	10335	4423	5104	4427
Divorțuri	713	2214	2702	2421	2176	2250	1948	2059	2158	2014	2234	2424	610
Decedați sub 1 an	86	83	91	82	60	75	74	87	92	97	78	96	103

¹⁾ Date provizorii (repartizate după luna înregistrării evenimentului demografic).

VIII. ALȚI INDICATORI

18. ÎNMATRICULĂRI DE SOCIETĂȚI COMERCIALE CU PARTICIPARE STRĂINĂ LA CAPITALUL SOCIAL SUBSCRIS, - în luna ianuarie 2022 -	Înmatriculări de societăți comerciale - număr -	Valoarea capitalului social total subscris exprimat în:		
		Moneda națională - mii lei -	Valută	
			Dolari SUA	EURO
Total țară	440	6307,7	1435503,2	1275431,8

I. INDUSTRIE

(%)

1. INDICIILE PRODUCȚIEI INDUSTRIALE (serie brută)	luna corespunzătoare din anul precedent = 100												
	2021												2022
	ian.	feb.	mar.	apr.	mai	iun.	iul.	aug.	sep.	oct.	nov.	dec.	ian. ¹⁾
Total judet	67	74	63	87	90	111	127	109	119	80	101	94	108

¹⁾ Date provizorii

Notă: Sursa datelor o constituie capitolul PROD din Cercetarea statistică lunară privind indicatorii pe termen scurt în industrie (IND TS). Indicii producției industriale (IPI) caracterizează evoluția producției industriale totale la nivel de județ, în timp ce IPI, calculat la nivel național, caracterizează evoluția valorii adăugate brute la costul factorilor, realizată în activitatea industrială.

(%)

2. INDICIILE VALORICEI AI CIFREI DE AFACERI DIN INDUSTRIE PE TOTAL (PIAȚA INTERNĂ ȘI PIAȚA EXTERNĂ)	luna corespunzătoare din anul precedent = 100												
	2021												2022
	ian.	feb.	mar.	apr.	mai	iun.	iul.	aug.	sep.	oct.	nov.	dec.	ian. ¹⁾
Total judet	58	57.42	73	89	95	101	105	99	85	95	78	100	137

¹⁾ Date provizorii

Notă: Sursa datelor o constituie capitolul CA din Cercetarea statistică lunară privind indicatorii pe termen scurt în industrie (IND TS). Indicele valoric al cifrei de afaceri din industrie este calculat pe baza unei cercetări statistice selective care cuprinde toate întreprinderile cu peste 50 de salariați și un eșantion de întreprinderi cu 4-49 salariați. Conform recomandărilor europene indicii valorici ai cifrei de afaceri din industrie sunt calculați ca indici nedeflatați. Raportarea cifrei de afaceri pe județe se face după sediul central al întreprinderii furnizoare de date.

II. COMERȚ INTERNAȚIONAL

mii euro

3. COMERȚUL INTERNAȚIONAL CU BUNURI	2020 ¹⁾		2021											
	nov.	dec.	ian. ²⁾	feb. ²⁾	mar. ²⁾	apr. ²⁾	mai ²⁾	iun. ²⁾	iul. ²⁾	aug. ²⁾	sep. ²⁾	oct. ²⁾	nov. ³⁾	1.I-30.XI ³⁾
Total exporturi FOB	13275	10072	12866	13605	14744	14488	13657	13764	13155	10426	13115	14964	16786	151570
Total importuri CIF	14141	11841	11806	15497	18924	15913	16333	21028	23893	16448	19780	19771	18130	197523
Sold FOB/CIF	-866	-1769	1060	-1892	-4180	-3047	-2676	-7264	-10738	-6022	-6665	-4807	-1344	-47575

¹⁾ Date semidefinite²⁾ Date revizuite³⁾ Date provizorii

III. TURISM

număr

4. SOSIRI ÎN PRINCIPALELE STRUCTURI DE PRIMIRE TURISTICĂ CU FUNCȚIUNI DE CAZARE TURISTICĂ, pe tipuri de structuri de primire turistică	2021												2022
	ian.	feb.	mar.	apr.	mai	iun.	iul.	aug.	sep.	oct.	nov.	dec.	ian.
Total județ	293	231	402	384	291	307	268	395	366	340	309	434	315
din care:													
Hoteluri	241	217	384	340	239	272	268	395	366	340	309	434	315
Moteluri	-	-	-	-	-	-	-	-	-	-	-	-	-
Vile turistice	-	-	-	-	-	-	-	-	-	-	-	-	-
Cabane turistice	-	-	-	-	-	-	-	-	-	-	-	-	-
Pensiuni turistice	52	14	18	44	35	17	-	-	-	-	-	-	-
Pensiuni agroturistice	-	-	-	-	-	-	-	-	-	-	-	-	-

număr

5. ÎNNOPTĂRI ÎN PRINCIPALELE STRUCTURI DE PRIMIRE TURISTICĂ CU FUNCȚIUNI DE CAZARE TURISTICĂ, pe tipuri de structuri de primire turistică	2021												2022
	ian.	feb.	mar.	apr.	mai	iun.	iul.	aug.	sep.	oct.	nov.	dec.	ian.
Total județ	531	465	892	586	485	428	503	1029	721	627	472	723	935
din care:													
Hoteluri	423	451	860	530	422	373	503	1029	721	627	472	723	935
Moteluri	-	-	-	-	-	-	-	-	-	-	-	-	-
Vile turistice	-	-	-	-	-	-	-	-	-	-	-	-	-
Cabane turistice	-	-	-	-	-	-	-	-	-	-	-	-	-
Pensiuni turistice	108	14	32	56	40	30	-	-	-	-	-	-	-
Pensiuni agroturistice	-	-	-	-	-	-	-	-	-	-	-	-	-

(%)

6. INDICELE DE UTILIZARE NETĂ A LOCURILOR DE CAZARE	2021												2022
	ian.	feb.	mar.	apr.	mai	iun.	iul.	aug.	sep.	oct.	nov.	dec.	ian.
Total județ	8,2	7,9	13,7	8,1	6,0	5,5	8,4	17,1	12,4	10,4	8,1	12,0	15,5

IV. FORȚA DE MUNCĂ

persoane

7. EFECTIVUL SALARIAȚILOR - la sfârșitul perioadei	2021 ¹⁾												2022 ¹⁾
	ian. ¹⁾	feb. ¹⁾	mar. ¹⁾	apr. ¹⁾	mai ¹⁾	iun. ¹⁾	iul. ²⁾	aug. ²⁾	sep. ²⁾	oct. ²⁾	nov. ²⁾	dec. ²⁾	ian. ²⁾
Total județ	54346	54502	54679	54739	54857	54954	55255	55344	55461	55593	55649	55517	55861
Agricultură, Silvicultură și Pescuit	4120	4132	4145	4150	4159	4166	4162	4169	4178	4188	4192	4182	4208
Industrie și Construcții	17299	17349	17405	17424	17462	17493	15870	15895	15929	15967	15983	15945	16044
Servicii ^{*)}	32927	33021	33129	33165	33236	33295	35223	35280	35354	35438	35474	35390	35609

¹⁾ Date operative

^{*)} Exclusiv forțele armate și personalul asimilat (Ministerul Apărării Naționale, Ministerul Afacerilor Interne, Serviciul Român de Informații etc.); începând cu luna septembrie 2017, inclusiv datele aferente totalității salariaților încadrați la birourile parlamentare din circumscripțiile electorale și plătiți din sume forfetare.

Nota 1: Sectoarele de activitate sunt definite conform clasificării activităților din economia națională CAEN Rev.2.

¹⁾ Date reestimate. Datele pentru perioada ianuarie-iunie 2021 au fost reestimate pe baza rezultatelor cercetării statistice lunare asupra câștigurilor salariale, completate cu informațiile existente în Registrul Statistic al Întreprinderilor pentru întreprinderile cu 1-3 salariați și au fost repartizate pe județe și sectoare de activitate conform distribuției obținute din cercetarea statistică anuală asupra costului forței de muncă din anul 2020.

²⁾ Începând cu luna iulie 2021, datele au fost estimate pe baza rezultatelor cercetării statistice lunare asupra câștigurilor salariale, completate cu informațiile existente în Registrul Statistic al Întreprinderilor pentru întreprinderile cu 1-3 salariați și au fost repartizate pe județe și sectoare de activitate conform distribuției obținute din cercetarea statistică anuală asupra costului forței de muncă din anul 2020.

lei/persoana

8. CÂȘTIGUL SALARIAL MEDIU BRUT	2021 ¹⁾												2022 ¹⁾
	ian.	feb.	mar.	apr.	mai	iun.	iul.	aug.	sep.	oct.	nov.	dec.	ian.
Total județ	4326	4312	4383	4402	4365	4400	4391	4387	4435	4469	4474	4466	4628
Agricultură, Silvicultură și Pescuit	3910	4038	4030	4454	4099	4184	4234	4324	4161	4126	4271	4200	3716
Industrie și Construcții	3856	3923	3833	3937	3890	3925	3930	3907	3895	3902	3943	3944	4038
Servicii ^{*)}	4542	4480	4612	4535	4560	4582	4556	4541	4642	4694	4662	4665	5125

¹⁾ Date operative

^{*)} Exclusiv forțele armate și personalul asimilat (Ministerul Apărării Naționale, Ministerul Afacerilor Interne, Serviciul Român de Informații etc.); începând cu luna septembrie 2017, inclusiv datele aferente totalității salariaților încadrați la birourile parlamentare din circumscripțiile electorale și plătiți din sume forfetare.

Nota 1: Datele lunare privind câștigul salarial mediu brut sunt obținute printr-o cercetare statistică selectivă. Începând cu luna ianuarie 2022, eșantionul cuprinde, pe total țară, circa 23.000 unități economico-sociale. Unitățile din „sectorul bugetar” (vezi notele metodologice) sunt cuprinse exhaustiv în cercetare, excepție făcând unitățile administrației publice locale pentru care datele la nivelul consiliilor locale comunale se culeg pe bază de eșantion reprezentativ la nivel de județ (cca. 820 de unități). Pentru sectorul economic, au fost incluse în cercetare unitățile cu 4 salariați și peste, care reprezintă 88,07% din numărul total al salariaților din acest sector.

Nota 2: Sectoarele de activitate sunt definite conform clasificării activităților din economia națională CAEN Rev.2. Informațiile privind câștigurile salariale pentru anumite activități economice conform CAEN Rev.2 din cadrul industriei și serviciilor (ex. extracția petrolului brut și a gazelor naturale, producția și furnizarea de energie electrică și termică, gaze, apă caldă și aer condiționat, poșta și de curier, intermediari financiare), în cea mai mare parte, sunt repartizate pe județe după sediul central al întreprinderii furnizoare de date.

Nota 3: Conform prevederilor legislației naționale în vigoare (OUG nr. 79/2017 cu modificările și completările ulterioare), contribuțiile de asigurări sociale, respectiv, cele de asigurări sociale de sănătate care cădeau în sarcina angajatorului au fost transferate în sarcina salariatului și, începând cu luna ianuarie 2018, sunt suportate în totalitate de salariat, fiind reflectate în cuantumul brut al câștigului salarial nominal. În consecință, indicatorul „câștig salarial mediu brut lunar” produs și diseminat începând cu luna de referință ianuarie 2018 nu mai este comparabil cu seriile de date anterioare anului 2018.

lei/persoana

9. CÂȘTIGUL SALARIAL MEDIU NET	2021 ¹⁾												2022 ¹⁾
	ian.	feb.	mar.	apr.	mai	iun.	iul.	aug.	sep.	oct.	nov.	dec.	ian.
Total județ	2577	2572	2621	2633	2613	2633	2632	2623	2658	2674	2675	2668	2812
Agricultură, Silvicultură și Pescuit	2335	2418	2412	2660	2450	2497	2542	2592	2498	2485	2560	2518	2202
Industria și Construcții	2373	2422	2370	2450	2440	2460	2463	2425	2429	2422	2441	2441	2649
Servicii ^{**)}	2681	2645	2733	2684	2696	2709	2698	2688	2753	2781	2762	2760	3035

*) Date operative

**) Exclusiv forțele armate și personalul asimilat (Ministerul Apărării Naționale, Ministerul Afacerilor Interne, Serviciul Român de Informații etc.); începând cu luna septembrie 2017, inclusiv datele aferente totalității salariaților încadrați la birourile parlamentare din circumscripțiile electorale și plățiți din sume forfetare.

Vezi **Notele 1-2** de la tabelul 8

Nota 3: Prevederile legale în vigoare (OUG nr. 79/2017 cu modificările și completările ulterioare) referitoare la contribuțiile de asigurări sociale, respectiv cele de asigurări sociale de sănătate care cădeau în sarcina angajatorului, transferate în sarcina salariatului începând cu luna ianuarie 2018, nu influențează comparabilitatea datelor pentru seriile de „câștig salarial mediu net lunar.”

Nota 4: Conform prevederilor legale în vigoare, salariații din domeniul cercetare-dezvoltare și inovare, respectiv, din activitatea de creare de programe pentru calculator beneficiază de scutire de impozit.

Pentru perioada 1 ianuarie 2019 - 31 decembrie 2028 inclusiv, conform legislației naționale în vigoare (OUG nr. 114/2018 privind instituirea unor măsuri în domeniul investițiilor publice și a unor măsuri fiscal-bugetare, modificarea și completarea unor acte normative și prorogarea unor termene), salariații din domeniul construcțiilor beneficiază de unele prevederi speciale în ceea ce privește impozitul, contribuția de asigurări sociale și contribuția de asigurări sociale de sănătate.

persoane

10. NUMĂRUL ȘOMERILOR ÎNREGISTRAȚI - la sfârșitul perioadei	2021												2022
	ian.	feb.	mar.	apr.	mai	iun.	iul.	aug.	sep.	oct.	nov.	dec.	ian.
Total județ	9267	9319	9496	8934	8518	8864	8861	8632	8713	8782	8611	8640	8804
Bărbați	5365	5451	5503	5188	4967	5172	5114	4969	5028	5088	5027	5097	5232
Femei	3902	3868	3993	3746	3551	3692	3747	3663	3685	3694	3584	3543	3572

Sursa de date: Agenția Națională pentru Ocuparea Forței de Muncă

%

11. RATA ȘOMAJULUI ÎNREGISTRAT - la sfârșitul perioadei	2021												2022
	ian. ¹⁾	feb. ¹⁾	mar. ¹⁾	apr. ¹⁾	mai ¹⁾	iun. ¹⁾	iul. ¹⁾	aug. ¹⁾	sep.	oct.	nov.	dec.	ian.
Total județ	6.6	6.6	6.8	6.4	6.1	6.3	6.3	6.2	6.2	6.3	6.2	6.2	6.3
Bărbați	7.5	7.6	7.7	7.2	6.9	7.2	7.1	6.8	6.9	7.0	6.9	7.0	7.2
Femei	5.7	5.6	5.8	5.5	5.2	5.4	5.5	5.5	5.5	5.5	5.4	5.3	5.4

Sursa de date: Agenția Națională pentru Ocuparea Forței de Muncă

¹⁾ Rata somajului înregistrat, recalculată cu populația activă civilă la 1 ianuarie 2021

V. INDICATORI SOCIALI

12. NUMĂRUL MEDIU ȘI PENSIA MEDIE LUNARĂ A PENSIONARILOR DE ASIGURĂRI SOCIALE DE STAT	2020				2021			
	trim. I	trim. II	trim. III	trim. IV	trim. I	trim. II	trim. III	trim. IV
Numărul mediu al pensionarilor - (persoane)	89717	89496	89138	88884	88364	88017	87656	87143
Pensia medie – (lei)	1188	1192	1255	1371	1376	1379	1382	1385

număr

13. MIȘCAREA NATURALĂ A POPULAȚIEI (persoane cu domiciliul sau reședința obișnuită în România) - date absolute	2021 ¹⁾												2022 ¹⁾
	ian.	feb.	mar.	apr.	mai	iun.	iul.	aug.	sep.	oct.	nov.	dec.	ian.
Născuți-vii	184	125	182	198	173	198	179	197	217	241	169	192	185
Decedați	676	560	654	642	582	470	466	524	569	1104	875	603	570
Spor natural	-492	-435	-472	-444	-409	-272	-287	-327	-352	-863	-706	-411	-385
Căsătorii	49	54	42	64	133	128	199	254	238	157	57	72	38
Divorțuri	17	21	53	39	22	29	36	22	23	17	70	49	11
Decedați sub 1 an	0	0	2	1	2	0	1	0	0	0	0	0	1

¹⁾ Date provizorii (repartizate după luna înregistrării evenimentului demografic).

Notă: Repartizarea pe județe s-a făcut astfel: născuți-vii după *domiciliul sau reședința* mamei, iar în lipsa acestora, după *domiciliul sau reședința* tatălui, decesele după *domiciliul sau reședința* decedatului, căsătoriile după locul încheierii și divorțurile după ultimul domiciliu comun al soților.

VI. CONSTRUCȚII

număr

14. AUTORIZAȚII DE CONSTRUIRE ELIBERATE PENTRU CLĂDIRI REZIDENȚIALE	2021												2022
	ian.	feb.	mar.	apr.	mai	iun.	iul.	aug.	sep.	oct.	nov.	dec.	ian.
Total județ	8	17	25	23	18	19	18	27	27	33	17	22	15

număr

15. LOCUINȚE TERMINATE	2020				2021			
	trim. I	trim. II	trim. III	trim. IV	trim. I	trim. II	trim. III	trim. IV ¹⁾
Locuințe terminate	33	11	38	36	54	30	29	51
mediul urban	16	4	22	15	43	14	18	20
mediul rural	17	7	16	21	11	16	11	31

¹⁾ Date provizorii

Notă: Indicatorul "Locuințe terminate" se referă la totalul locuințelor finalizate în cursul trimestrului.

VII. ALȚI INDICATORI

16. ÎNMATRICULĂRI DE SOCIETĂȚI COMERCIALE CU PARTICIPARE STRĂINĂ LA CAPITALUL SOCIAL SUBSCRIS - în luna ianuarie 2022 -	Înmatriculări de societăți comerciale - număr -	Valoarea capitalului social total subscris exprimat în:		
		Monedă națională - mii lei -	Valută	
			Dolari SUA	EURO
Total județ	-	-	-	-

Sursa de date: Oficiul Național al Registrului Comerțului

**TABELE STATISTICE,
COMENTARII ȘI ANALIZE
LA NIVEL DE JUDEȚ**

I. INDUSTRIE

1. INDICII PRODUCȚIEI INDUSTRIALE

Serie brută

%

Activități industriale	Luna corespunzătoare din anul precedent = 100		
	ianuarie 2022	Decembrie 2021	ianuarie 2021
Industrie - total	108	94	67

În luna ianuarie 2022, producția industrială a crescut cu 8 puncte procentuale față de luna corespunzătoare din anul precedent.

I.G1 Evoluția indicilor producției industriale, în perioada ianuarie 2021 – ianuarie 2022

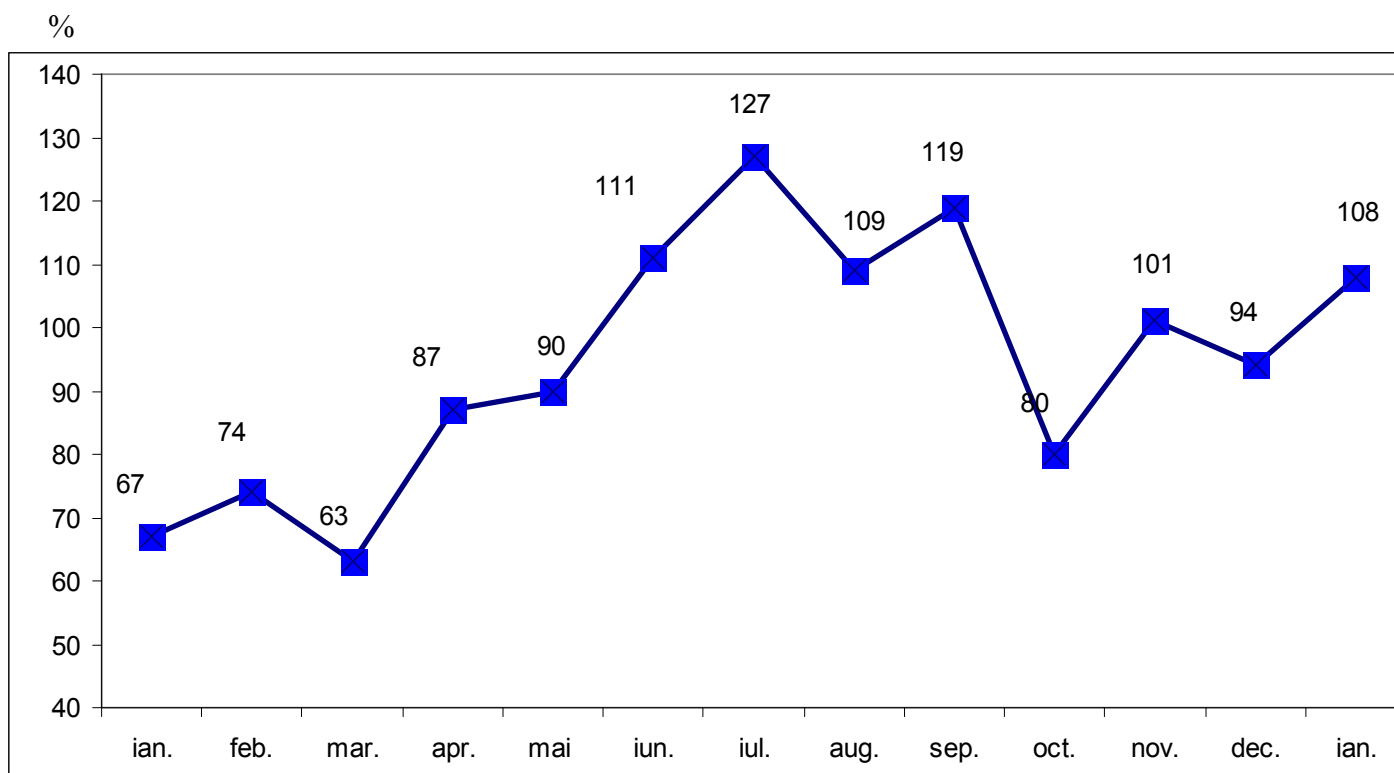

¹⁾ Date provizorii

2. INDICII VALORICI AI CIFREI DE AFACERI DIN INDUSTRIE PE TOTAL

%

	Luna corespunzătoare din anul precedent = 100		
	ianuarie 2022	Decembrie 2021	ianuarie 2021
Total	137	100	58

În luna ianuarie 2022, cifra de afaceri din industrie pe total, a crescut cu 37 puncte procentuale **față de luna corespunzătoare** din anul precedent.

I.G 2. Evoluția indicilor valorici ai cifrei de afaceri din industrie pe total, în perioada ianuarie 2021 – ianuarie 2022

%

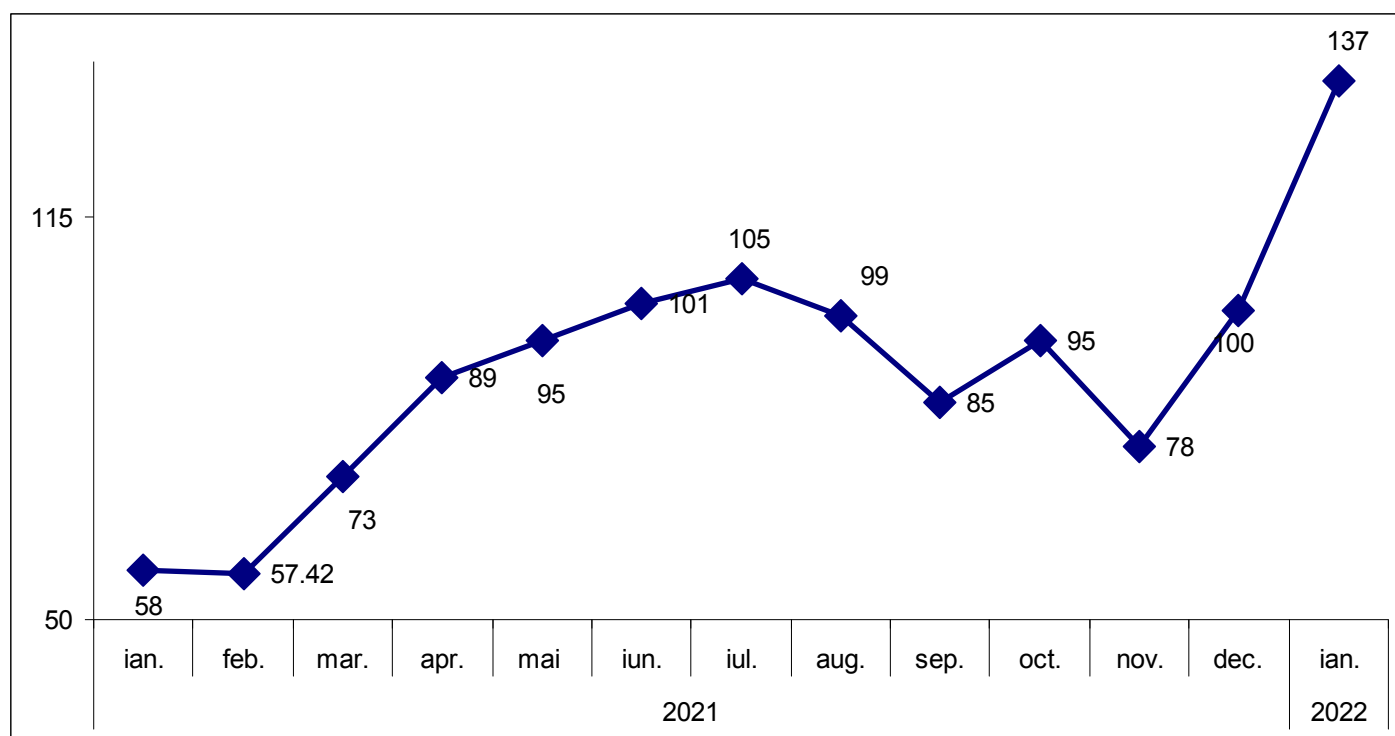

¹⁾ Date provizorii

II. COMERȚUL INTERNAȚIONAL

1. COMERȚUL INTERNAȚIONAL CU BUNURI

	mii euro		
	2021	2021	2020
	Noiembrie	Octombrie	Noiembrie
Exporturi FOB	16786	14964	13275
Importuri CIF	18130	19771	14141
Sold FOB/CIF	-1344	-4807	-866

În luna noiembrie 2021 exporturile de marfuri au fost de 16786 mii euro, importurile au fost de 18130 mii euro.

Comparativ cu luna noiembrie 2020, exporturile de mărfuri au crescut cu 20,92 % (+ 3511 mii euro), iar importurile au crescut cu 22,00 % (+ 3989 mii euro).

II.G 1. Evoluția comerțului internațional cu bunuri, în perioada noiembrie 2020 – noiembrie 2021

mii euro

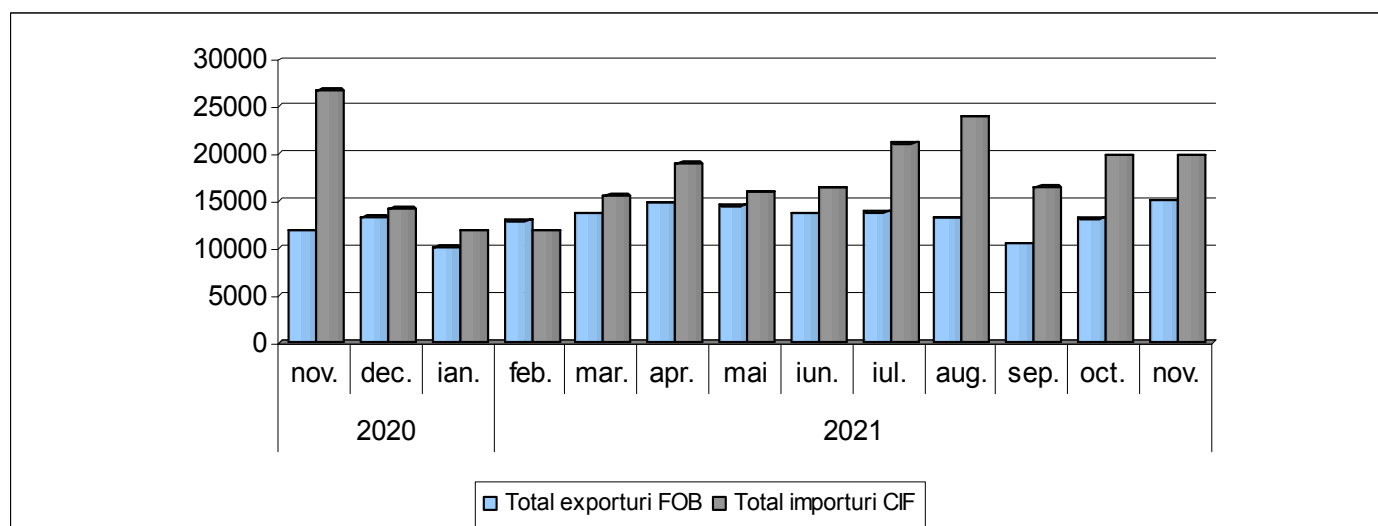

III.TURISM

1. SOSIRI ȘI ÎNNOPTĂRI ÎN PRINCIPALELE STRUCTURI DE PRIMIRE TURISTICĂ CU FUNCȚIUNI DE CAZARE TURISTICĂ

	ianuarie 2022		Decembrie 2021		ianuarie 2021	
	sosiri	înnoptări	sosiri	înnoptări	sosiri	înnoptări
Total județ	315	935	434	723	293	531
Din care: hoteluri	315	935	434	723	241	423

Sosirile înregistrate în structurile de primire turistică în luna ianuarie 2022 au fost de 315, în creștere cu 22 de sosiri față de cele înregistrate în luna ianuarie 2021.

Înnoptările înregistrate în structurile de primire turistică în luna ianuarie 2022 au însumat 935 , în creștere cu 404 față de cele înregistrate în luna ianuarie 2021 .

III.G1. Sosiri și înnoptări în principalele structuri de primire turistică cu funcțiuni de cazare turistică, în perioada ianuarie 2021 – ianuarie 2022

q

număr

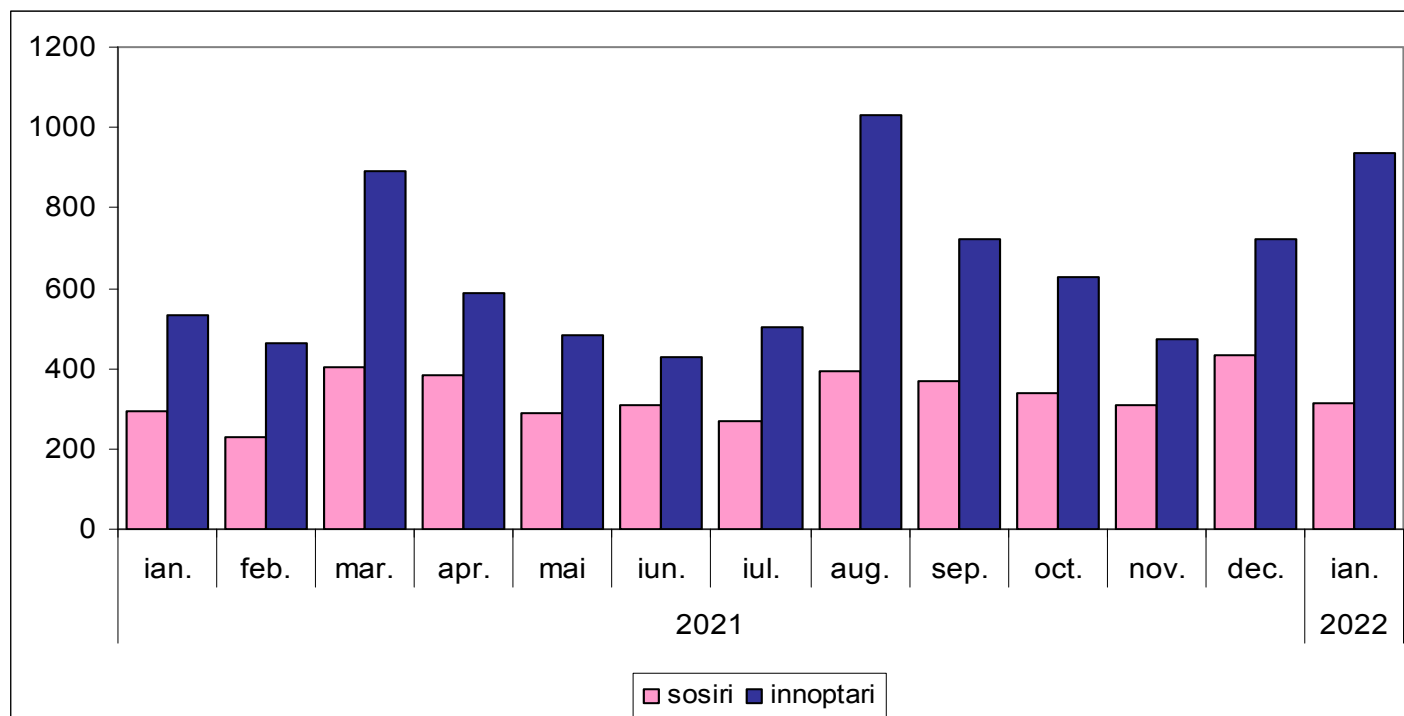

1. INDICELE DE UTILIZARE NETĂ A LOCURILOR DE CAZARE

	ianuarie 2022	Decembrie 2021	ianuarie 2021
Total județ	15,5	12,0	8,2

În luna ianuarie 2022 indicele de utilizare netă a locurilor de cazare a fost cu 7.3 puncte procentuale mai mic față de luna ianuarie 2021.

III.G 2. Evoluția indicilor de utilizare netă a locurilor de cazare, în perioada ianuarie 2021 – ianuarie 2022

%

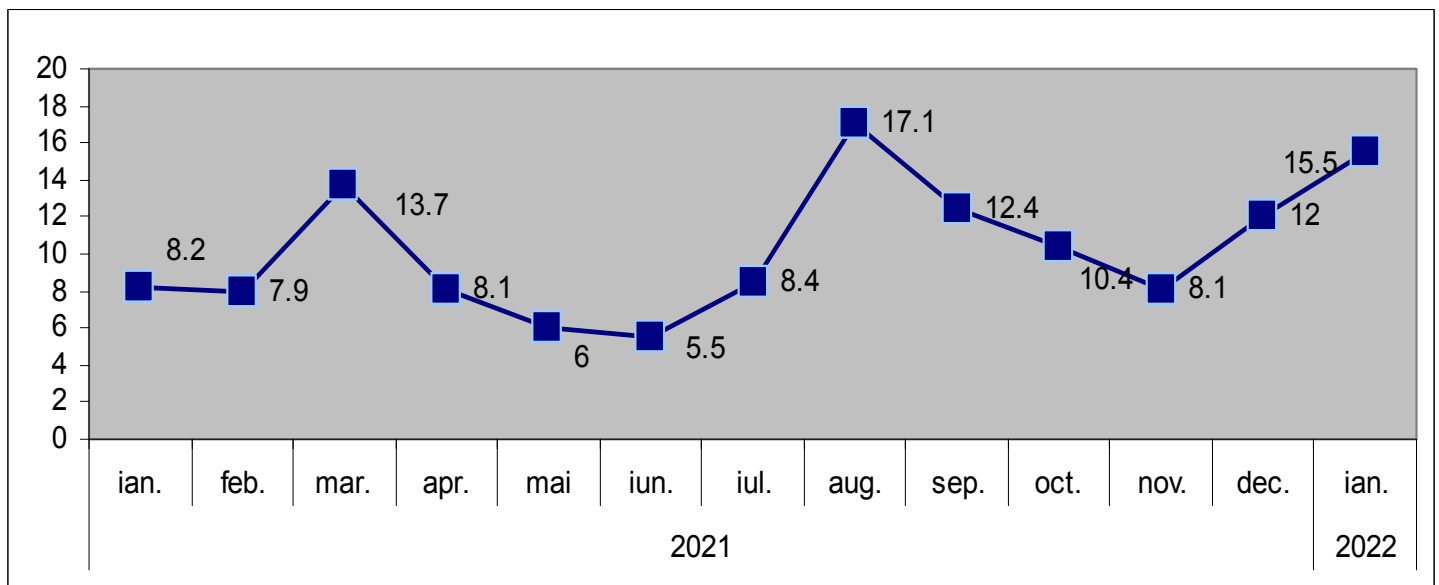

IV. FORȚA DE MUNCĂ

1. EFECTIVUL SALARIAȚILOR - la sfârșitul perioadei

	persoane		
	Ianuarie 2022	Decembrie 2021	Ianuarie 2021
Total județ	55861	55517	54346
Agricultură, vânătoare și servicii anexe, Silvicultură și Piscicultură	4208	4182	4120
Industrie și construcții	16044	15945	17299
Servicii	35609	35390	32927

Efectivul salariaților la sfârșitul lunii ianuarie este de 55861 persoane.

Comparativ cu sfârșitul lunii ianuarie 2021 efectivul salariaților a înregistrat o creștere cu 2.71% (+ 1515 persoane).

IV.G1. Evoluția efectivului de salariați, în perioada ianuarie 2021 – ianuarie 2022

persoane

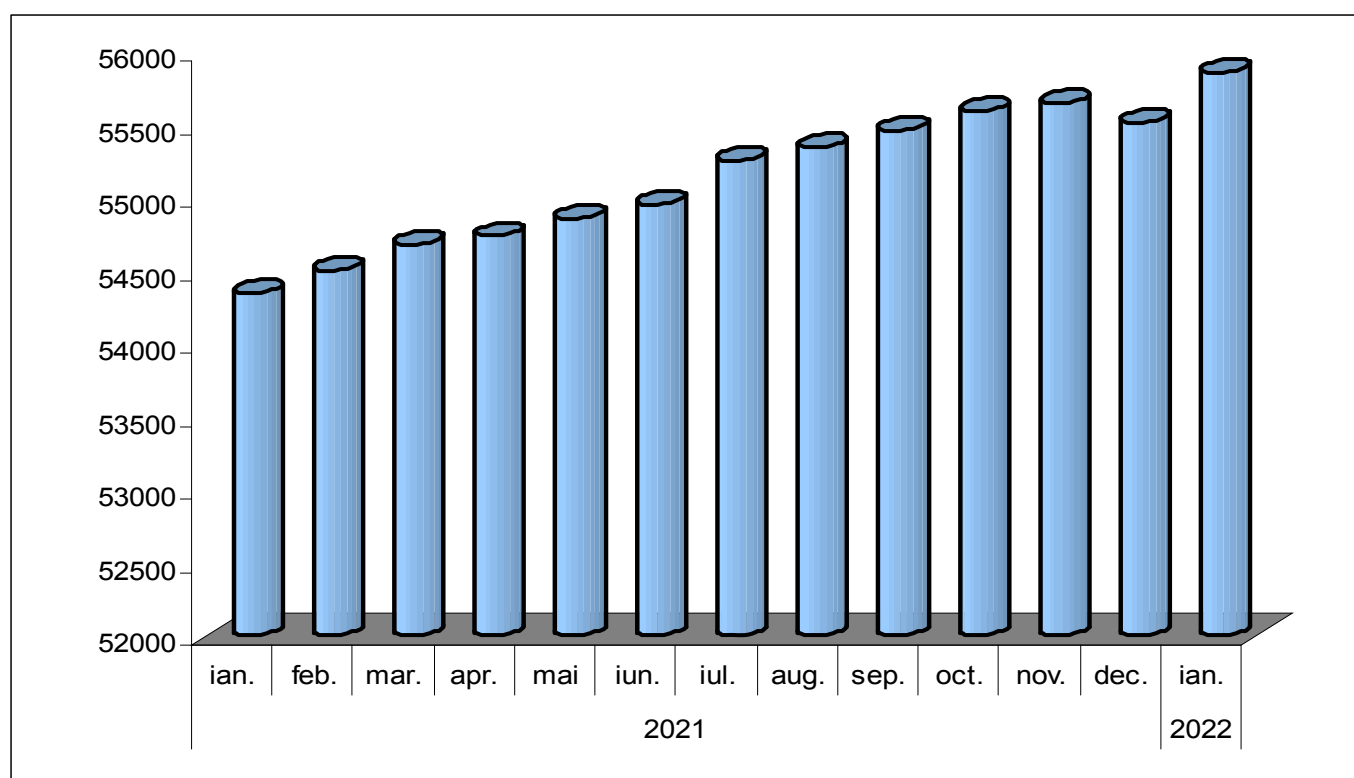

Notă: Sectoarele de activitate sunt definite conform clasificării activităților din economia națională CAEN Rev.2.

¹⁾ Date operative

²⁾ Excluziv forțele armate și personalul asimilat (Ministerul Apărării Naționale, Ministerul Afacerilor Interne, Serviciul Român de Informații etc.); începând cu luna septembrie 2017, inclusiv datele aferente totalității salariaților încadrați la birourile parlamentare din circumscripțiile electorale și plătiți din sume forfetare.

¹⁾ Date reestimate. Datele pentru perioada ianuarie-iunie 2017 au fost reestimate pe baza rezultatelor cercetării statistice lunare asupra câștigurilor salariale, completate cu informațiile existente în Registrul Statistic al Întreprinderilor pentru întreprinderile cu 1-3 salariați și au fost repartizate pe județe și sectoare de activitate conform distribuției obținute din cercetarea statistică anuală asupra costului forței de muncă din anul 2016.

²⁾ Începând cu luna iulie 2017, datele au fost estimate pe baza rezultatelor cercetării statistice lunare asupra câștigurilor salariale, completate cu informațiile existente în Registrul Statistic al Întreprinderilor pentru întreprinderile cu 1-3 salariați și au fost repartizate pe județe și sectoare de activitate conform distribuției obținute din cercetarea statistică anuală asupra costului forței de muncă din anul 2016.

2. CÂȘTIGUL SALARIAL MEDIU BRUT

lei/persoană

	ianuarie 2022	Decembrie 2021	ianuarie 2021
Total	4628	4466	4326
Agricultură, vânătoare și servicii anexe, silvicultură și piscicultură	3716	4200	3910
Industrie și construcții	4038	3944	3856
Servicii	5125	4665	4542

Câștigul salarial mediu nominal brut la nivelul județului Teleorman, în luna ianuarie 2022 a fost de 4628 lei, mai mare cu 302 lei (+ 6.52 %) față câștigul salarial mediu brut din luna ianuarie 2021.

Pe sectoare de activitate, s-a realizat un câștig salarial mediu nominal brut de:

- **3716 lei** în agricultură, silvicultură, piscicultură, cu 194 lei mai mic față de realizările lunii ianuarie 2021 ;
- **4038 lei** în industrie și construcții, cu 182 lei mai mic față de câștigul salarial mediu brut din luna ianuarie 2021 ;
- **5125 lei** în servicii, cu 583 lei mai mare față de luna ianuarie 2021.

IV.G2. Evoluția câștigului salarial mediu brut, în perioada ianuarie 2021 – ianuarie 2022

lei/persoană

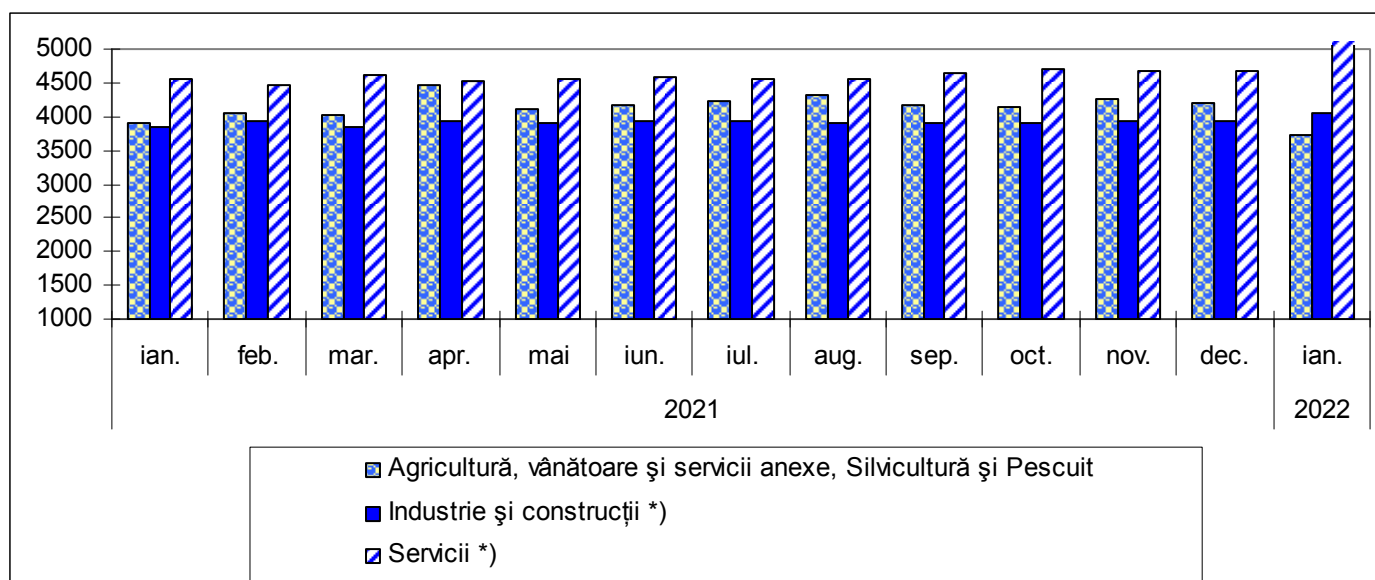

3. CÂȘTIGUL SALARIAL MEDIU NET

	lei/persoană		
	Ianuarie 2022	Decembrie 2021	Ianuarie 2021
Total	2812	2668	2577
Agricultură, vânătoare și servicii anexe, silvicultură și piscicultură	2202	2518	2335
Industrie și construcții	2649	2441	2373
Servicii	3035	2760	2681

În luna ianuarie 2022, **câștigul salarial mediu nominal net la nivelul județului Teleorman a fost de 2812 lei**, mai mare cu 8.35 % (+ 235 lei) față câștigul salarial mediu net din luna ianuarie 2021.

Pe sectoare de activitate, s-a realizat un câștig salarial mediu nominal net de:

- **2202 lei** în agricultură, silvicultură, piscicultură, cu 6.03 % (- 133 lei) mai puțin față de realizările lunii ianuarie 2021;
- **2649 lei** în industrie și construcții, cu 10.41 % (+ 276 lei) mai mult față de de realizările lunii ianuarie 2021;
- **3035 lei** în activitatea de servicii, cu 11.70 % (+ 354 lei) mai mult față de realizările lunii ianuarie 2021.

IV.G 3. Evoluția câștigului salarial mediu net, în perioada ianuarie 2021 – ianuarie 2022

lei/persoană

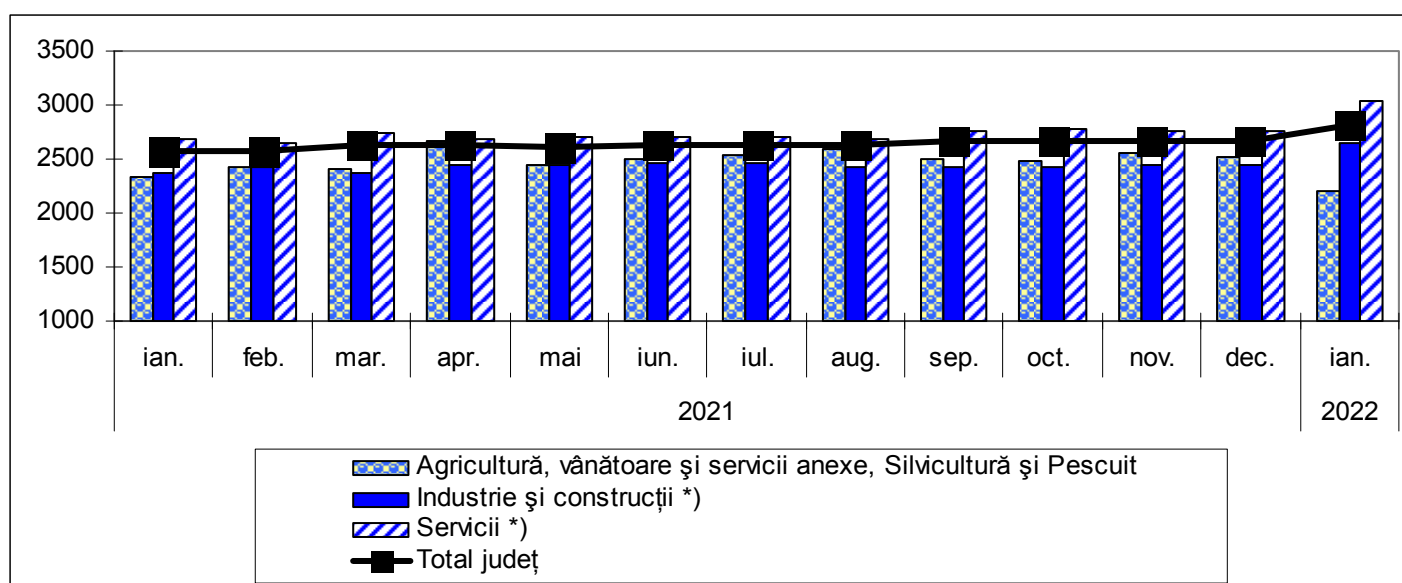

4. NUMARUL ȘOMERILOR ÎNREGISTRAȚI - la sfârșitul perioadei

	persoane		
	Ianuarie 2022	Decembrie 2021	Ianuarie 2021
Total județ	8804	8640	9267
Bărbați	5232	5097	5365
Femei	3572	3543	3902

- Numărul șomerilor înregistrați la sfârșitul lunii ianuarie 2022 a fost de 8804 persoane, cu 463 persoane (- 5.25 %) mai puține față de sfârșitul lunii ianuarie 2021.
- Din totalul de 8804 șomeri înregistrați la sfârșitul lunii ianuarie 2022, la nivelul județului Teleorman, femeile reprezintă 40.57 %.

IV.G 4. Evoluția șomerilor înregistrați, în perioada ianuarie 2021 – ianuarie 2022

persoane

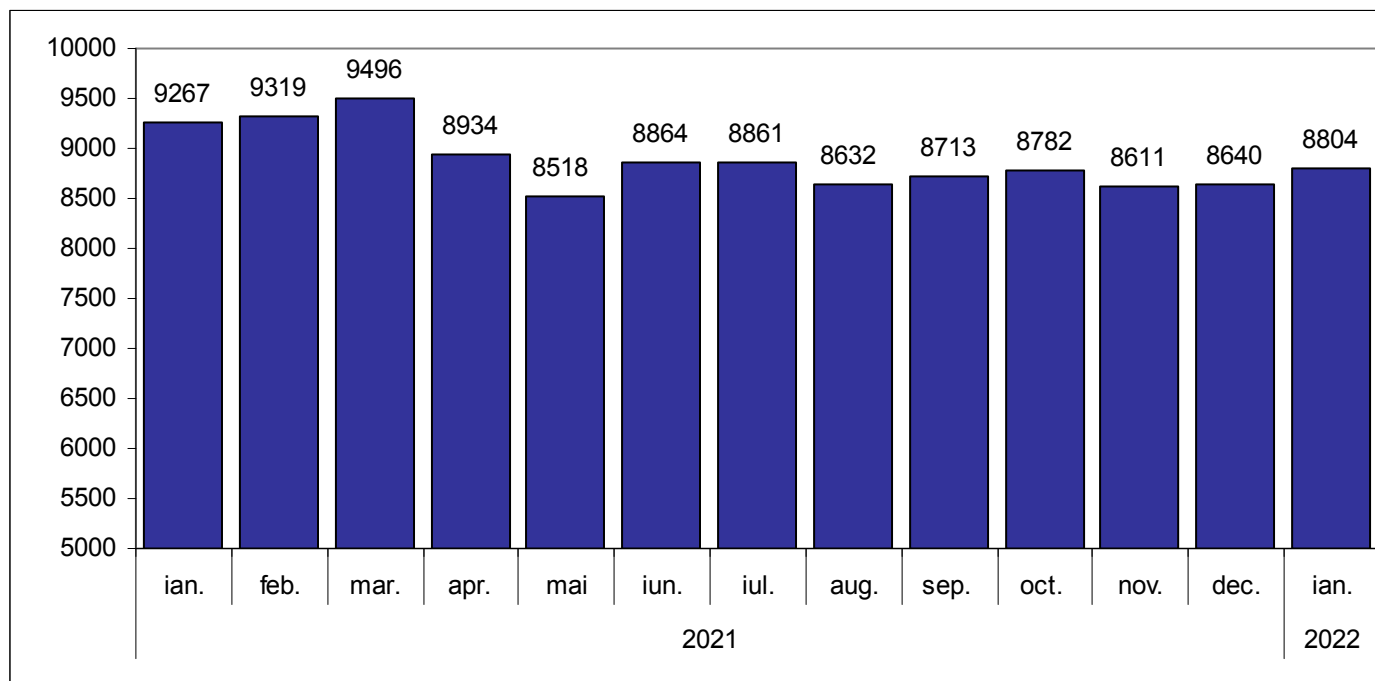

5. RATA ȘOMAJULUI

%

	Ianuarie 2022	Decembrie 2021	Ianuarie 2021
Total județ	6.3	6,2	6.6
Bărbați	7.2	7,0	7.5
Femei	5.4	5,3	5.7

În luna ianuarie 2022, rata șomajului în județul Teleorman a fost în scădere cu 0.3 puncte procentuale față de nivelul înregistrat în luna ianuarie 2021.

Rata șomajului la bărbați a fost cu 1.8 puncte procentuale mai mare în comparație cu rata șomajului la femei.

IV. G5. Evoluția ratei șomajului, în perioada ianuarie 2021 – ianuarie 2022

%

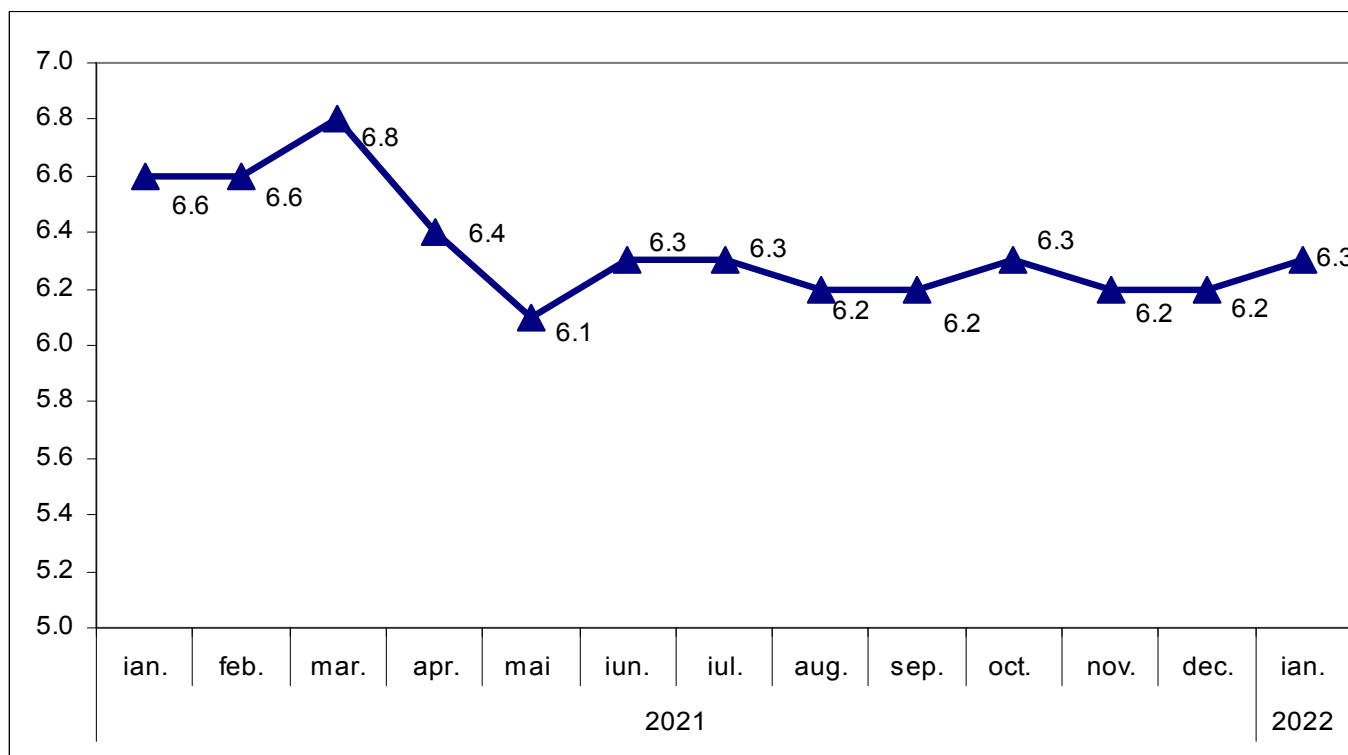

V. INDICATORI SOCIALI

1. NUMĂRUL MEDIU AL PENSIONARILOR DE ASIGURĂRI SOCIALE DE STAT

	persoane		
	Trimestrul IV - 2021	Trimestrul III - 2021	Trimestrul IV - 2020
Numărul mediu al pensionarilor	87143	87656	88884

Numărul mediu al pensionarilor de asigurări sociale de stat în trim.IV 2021 a fost de 87143 persoane, cu 513 persoane mai puține față de trimestrul anterior și cu 1741 persoane mai puține față de trim.IV 2020.

V.G 1. Evoluția trimestrială a numărului mediu al pensionarilor de asigurări sociale de stat în perioada 2020 - 2021

persoane

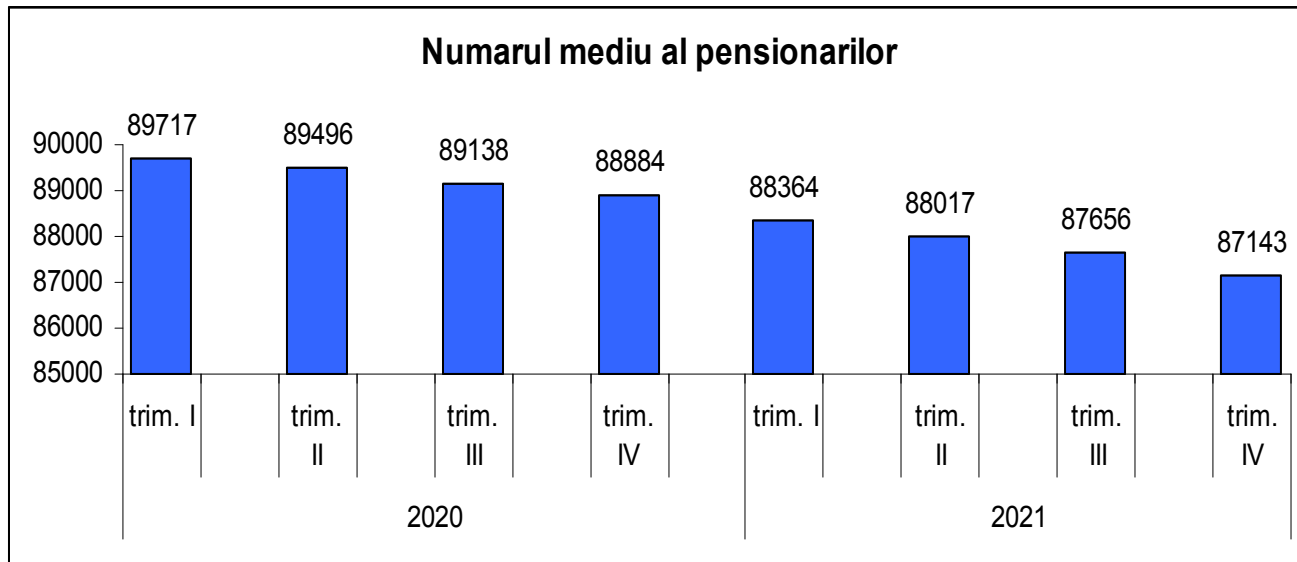

2. PENSIA MEDIE LUNARĂ DE ASIGURĂRI SOCIALE DE STAT

lei

	Trimestrul IV - 2021	Trimestrul III - 2021	Trimestrul IV - 2020
Județ	1385	1382	1371

Pensia medie lunară de asigurări sociale de stat la nivel de județ în trim. IV 2021 a fost cu 14 lei (+ 1.01%) mai mare decât în trim.IV 2020, la nivel de județ .

V.G 2. Evoluția pensiei medii lunare de asigurări sociale de stat

lei

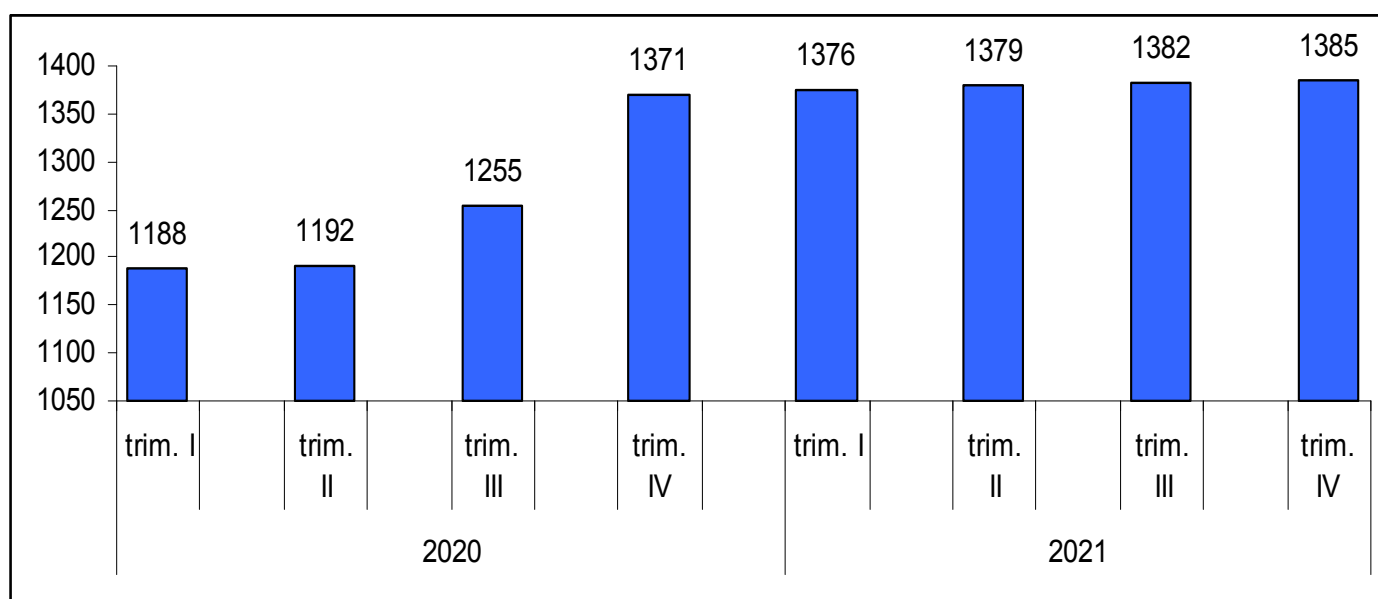

3. MIȘCAREA NATURALĂ A POPULAȚIEI

	Ianuarie 2022	Decembrie 2021	Ianuarie 2021
Născuți-vii ¹⁾	185	192	184
Decedați ¹⁾	570	603	676
Spor natural ¹⁾	- 385	-411	- 492
Căsătorii ²⁾	38	72	49
Divorțuri ²⁾	11	49	17
Decedați sub 1 an ¹⁾	1	0	0

Luna ianuarie 2022 față de luna ianuarie 2021

Natalitate, mortalitate și spor natural

În luna ianuarie 2022 s-a înregistrat nașterea a 185 copii, cu 1 mai mult față de luna ianuarie 2021.

Numărul persoanelor ale căror decese au fost înregistrate în luna ianuarie 2022 a fost de 570, cu 106 mai puține decese față de luna ianuarie 2021.

Sporul natural a fost negativ atât în luna ianuarie 2022 (- 385 persoane), cât și în luna ianuarie 2021 (- 492 persoane).

VG3. Evoluția numărului de născuți – vii și decedați, în perioada ianuarie 2021 – ianuarie 2022

Numar

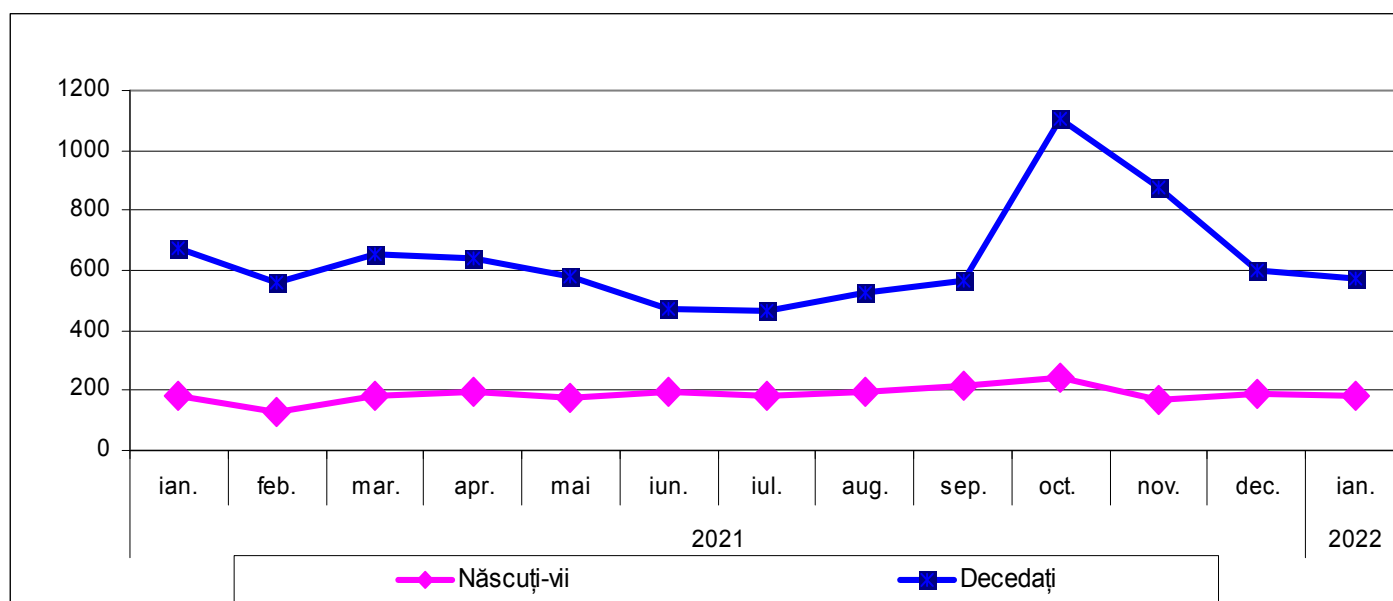

Nupțialitate și divorțialitate

În luna ianuarie 2022, la oficiile de stare civilă s-au înregistrat 38 **căsătorii**.

Numărul divorțurilor pronunțate prin hotărâri judecătorești definitive și conform Legii nr.202/2010, în luna ianuarie 2022 a fost de 11 , cu 6 divorțuri mai puține față de luna ianuarie 2021.

Luna ianuarie 2022 față de luna ianuarie 2021

Natalitate, mortalitate și spor natural

Numărul **născuților vii** a fost mai mare cu 1 în luna ianuarie 2022 față de aceeași lună din anul 2021, iar numărul persoanelor care au **decedat** a fost cu 106 mai puține în comparație cu luna ianuarie 2021.

Sporul natural a fost negativ atât în luna ianuarie 2022 (- 385 persoane), cât și în luna ianuarie 2021 (- 492 persoane).

Nupțialitate și divorțialitate

Numărul **căsătoriilor** a fost, în luna ianuarie 2022, cu 11 mai mic fata de aceeași lună din anul precedent.

Prin hotărâri judecătorești definitive și conform Legii nr.202/2010 s-au pronunțat cu 6 **divorțuri** mai puține în luna ianuarie 2022 fata de aceeași lună din anul precedent.

V. G 3. Evoluția numărului de căsătorii și divorțuri, în perioada ianuarie 2021 – ianuarie 2022

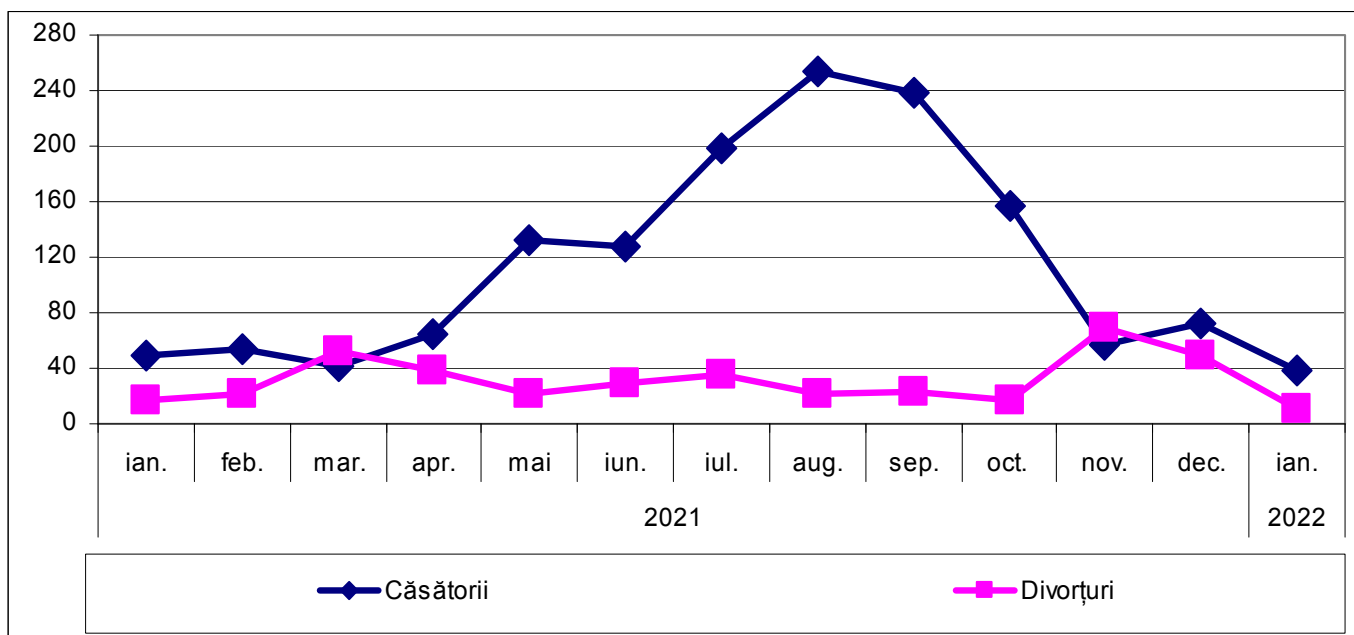

VI. CONSTRUCTII

1. AUTORIZAȚII DE CONSTRUIRE ELIBERATE PENTRU CLĂDIRI REZIDENȚIALE

	ianuarie 2022	Decembrie 2021	ianuarie 2021
Total județ	15	22	8

În luna ianuarie 2022, în județul Teleorman, s-au eliberat 15 autorizații de construire pentru clădiri rezidențiale, cu 7 mai multe față de ianuarie 2021 .

VI. G1. Evoluția numărului de autorizații de construire eliberate pentru clădiri rezidențiale, în perioada ianuarie 2021 – ianuarie 2022

număr

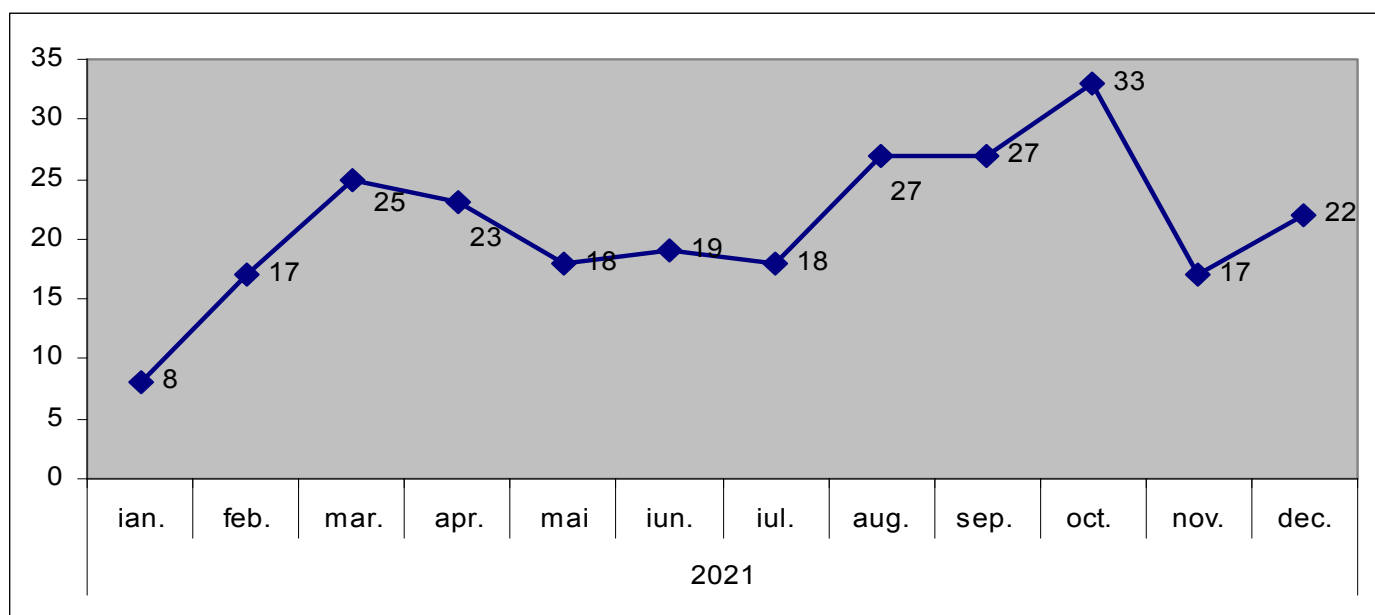

2. LOCUINȚE TERMINATE

	Trimestrul IV - 2021	Trimestrul III - 2021	Trimestrul IV- 2020
Locuințe terminate	51	29	36
Mediul urban	20	18	15
Mediul rural	31	11	21

În trimestrul IV 2021 s-a finalizat construirea a 51 de locuințe, cu 15 locuințe mai multe față de trimestrul IV al anului 2020.

VI. G 2. Evoluția trimestrială a locuințelor terminate

număr

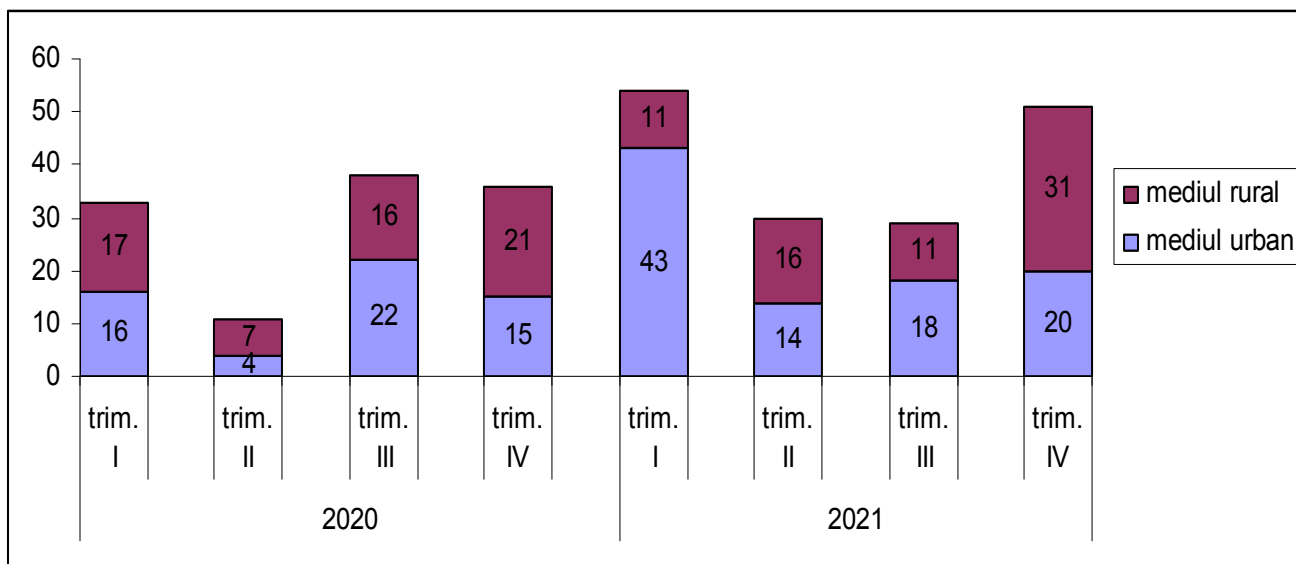

VII. TABELE ȘI COMENTARII LA NIVEL NAȚIONAL

VII.1. INDICELE PREȚURILOR DE CONSUM

- procente -

	Ianuarie 2022		Rata lunară a inflației,	
	față de:		în perioada 1 I – 31 I	
	Decembrie 2021	ianuarie 2021	2022	2021
Mărfuri alimentare	101,15	107,24	1,2	0,6
Mărfuri nealimentare	101,73	110,18	1,7	2,2
Servicii	101,37	105,66	1,4	0,3
TOTAL	101,48	108,35	1,5	1,3

- Prețurile de consum în luna ianuarie 2022 comparativ cu luna decembrie 2021 au crescut cu 1,5%.
- Rata anuală a inflației în luna ianuarie 2022 comparativ cu luna ianuarie 2021 este 8,4%.
- Rata medie a prețurilor de consum în ultimele 12 luni (ianuarie 2022 – februarie 2021) față de precedentele 12 luni (ianuarie 2021 – februarie 2020) este 5,5%.

VII. G1. Modificarea anuală a prețurilor de consum (%)

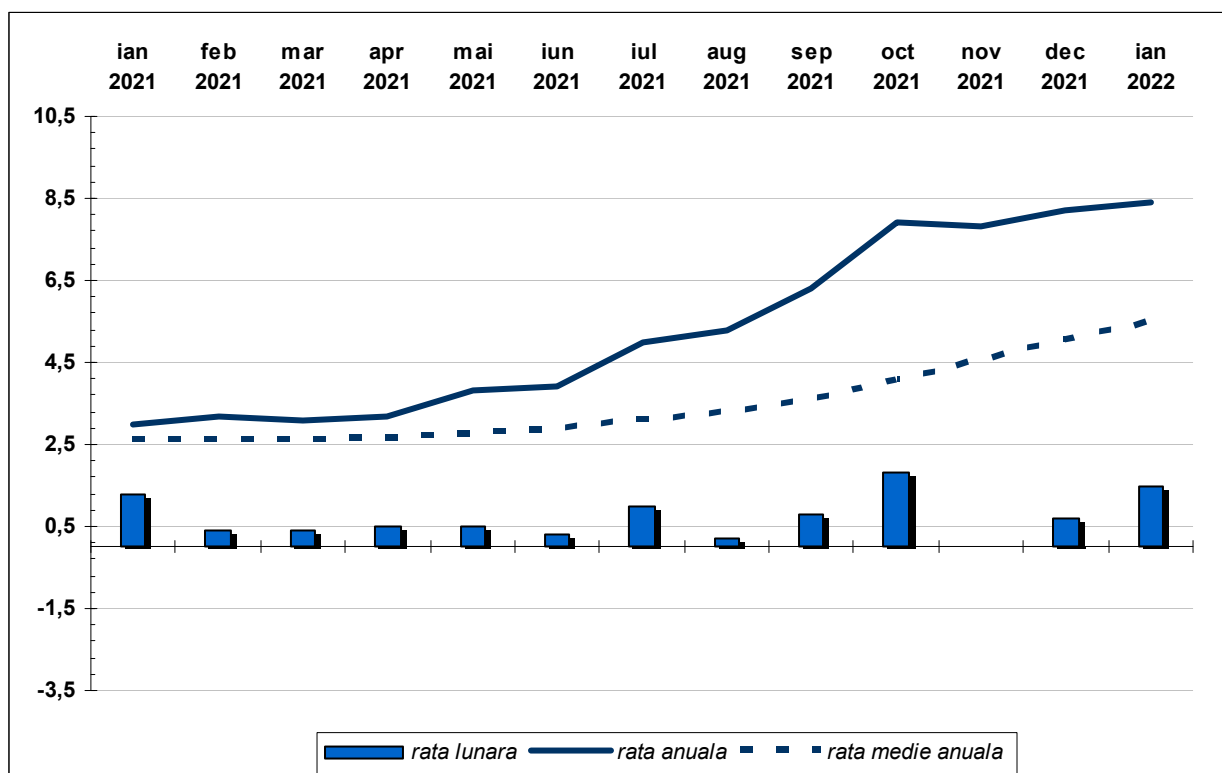

VII.2. CÂȘTIGURILE SALARIALE PE DIVIZIUNI CAEN

	DIVIZIUNE	CÂȘTIGUL SALARIAL MEDIU ÎN LUNA IANUARIE 2022				
		CAEN Rev.2	BRUT		NET	
			LEI	% față de decembrie 2021	LEI	% față de decembrie 2021
TOTAL ECONOMIE		6031	95.3	3698	95.3	
Agricultură, silvicultură și pescuit	01-03	4747	89.3	2836	89.2	
Agricultură, vânătoare și servicii anexe	01	4389	97.5	2621	97.4	
Silvicultură și exploatare forestieră; pescuitul și acvacultura	02-03	5841	75.3	3495	75.2	
Industrie total	05-39	5454	91.6	3338	91.6	
Industria extractivă	05-09	7684	76.6	4758	76.6	
Extractia cărbunelui superior și inferior	05	6912	84.2	4183	78.6	
Extractia petrolului brut și a gazelor naturale	06	10714	67.1	6311	67.2	
Extractia minereurilor metalifere	07	6897	92.9	4185	93.2	
Alte activități extractive	08	4399	77.5	3236	81.4	
Activități de servicii anexe extracției	09	10185	87.5	6018	87.5	
Industria prelucrătoare	10-33	5241	93.2	3217	93.3	
Industria alimentară	10	4159	96.2	2502	96.0	
Fabricarea băuturilor	11	6289	94.8	3761	94.5	
Fabricarea produselor din tutun	12	9133	83.9	5429	83.9	
Fabricarea produselor textile	13	4299	94.4	2609	94.7	
Fabricarea articolelor de îmbrăcăminte	14	3438	98.1	2096	98.0	
Tăbăcirea și finisarea pieilor; fabricarea articolelor de voiaj și marochinărie, harnașamentelor și încălțăminte; prepararea și vopsirea blănurilor	15	4003	98.5	2448	99.0	
Prelucrarea lemnului, fabricarea produselor din lemn și plută, cu excepția mobilei; fabricarea articolelor din paie și din alte materiale vegetale împletite	16	4118	97.4	2567	97.0	
Fabricarea hârtiei și a produselor din hârtie	17	5135	87.8	3097	88.0	
Tipărire și reproducerea pe suporturi a înregistrărilor	18	4900	76.9	2951	76.9	
Fabricarea produselor de cocserie și a produselor obținute din prelucrarea țițeiului	19	12130	67.9	7169	68.1	
Fabricarea substanțelor și a produselor chimice	20	6205	96.5	3752	97.5	
Fabricarea produselor farmaceutice de bază și a preparatelor farmaceutice	21	6969	92.2	4164	92.3	
Fabricarea produselor din cauciuc și mase plastice	22	5658	92.6	3532	91.6	
Fabricarea altor produse din minerale nemetalice	23	5431	90.9	3937	91.0	
Industria metalurgică	24	6367	78.8	3831	79.0	
Industria construcțiilor metalice și a produselor din metal, exclusiv mașini, utilaje și instalații	25	5400	93.5	3475	93.5	
Fabricarea calculatoarelor și a produselor electronice și optice	26	6200	85.3	3748	85.7	
Fabricarea echipamentelor electrice	27	5676	97.7	3451	98.5	
Fabricarea de mașini, utilaje și echipamente n.c.a	28	6589	96.1	3938	95.6	
Fabricarea autovehiculelor de transport rutier, a remorcilor și semiremorcilor	29	6256	95.3	3796	95.7	
Fabricarea altor mijloace de transport	30	6492	83.8	3888	84.0	
Fabricarea de mobilă	31	4052	95.2	2452	95.5	
Alte activități industriale n.c.a.	32	4394	99.8	2671	100.0	
Repararea, întreținerea și instalarea mașinilor și echipamentelor	33	5415	95.8	3254	95.5	

Producția și furnizarea de energie electrică și termică, gaze, apă caldă și aer condiționat	35	8890	85.6	5320	84.6
Distribuția apei; salubritate gestionarea deșeurilor, activități de decontaminare	36-39	4855	92.4	2916	92.2
Captarea, tratarea și distribuția apei	36	5226	87.8	3135	87.6
Colectarea și epurarea apelor uzate	37	5302	86.5	3191	86.4
Colectarea, tratarea și eliminarea deșeurilor; activități de recuperare a materialelor reciclabile; activități și servicii de decontaminare	38-39	4509	98.0	2709	97.9
Construcții	41-43	4504	94.0	3435	95.3
Comerț cu ridicata și cu amănuntul; repararea autovehiculelor și a motocicletelor	45-47	5282	93.5	3168	93.4
Transport și depozitare	49-53	5672	94.8	3392	94.1
Transporturi terestre și transporturi prin conducte	49	5156	97.4	3083	97.1
Transporturi pe apă	50	5745	78.8	3424	76.8
Transporturi aeriene	51	9984	96.4	5913	96.8
Depozitare și activități auxiliare pentru transporturi	52	7519	90.5	4475	89.4
Activități de poștă și de curier	53	4381	95.1	2661	94.3
Hoteluri și restaurante	55-56	3398	106.7	2047	106.5
Informații și comunicații	58-63	12254	99.3	7662	99.4
Activități de editare	58	11878	110.7	7456	111.4
Activități de producție cinematografică, video și de programe de televiziune; înregistrări audio și activități de editare muzicală; activități de difuzare și transmitere de programe	59-60	6906	85.0	4078	85.0
Telecomunicații	61	8490	93.9	5060	93.2
Activități de servicii în tehnologia informației; activități de servicii informatice	62-63	14145	98.3	8940	98.3
Intermedieri financiare și asigurări	64-66	9835	80.8	5844	80.8
Intermedieri financiare, cu excepția activităților de asigurări și ale fondurilor de pensii	64	10044	77.8	5969	77.8
Activități de asigurări, reasigurări și ale fondurilor de pensii (cu excepția celor din sistemul public de asigurări sociale)	65	10515	93.2	6235	92.8
Activități auxiliare pentru intermedieri financiare, activități de asigurare și fonduri de pensii	66	7440	104.8	4438	104.8
Tranzacții imobiliare	68	5086	93.4	3050	92.8
Activități profesionale, științifice și tehnice	69-75	8005	89.2	4962	90.1
din care: Cercetare-dezvoltare	72	8422	88.2	5098	88.3
Activități de servicii administrative și activități de servicii suport	77-82	4760	93.6	2858	93.7
Administrație publică și apărare; asigurări sociale din sistemul public^{*)}	84	8730	100.4	5159	100.5
Învățământ	85	6436	103.1	3794	103.1
Sănătate și asistență socială	86-88	7172	101.5	4235	101.7
Activități de spectacole, culturale și recreative	90-93	5402	98.5	3219	98.7
Alte activități de servicii	94-96	4207	99.9	2511	99.3

CÂȘTIGUL SALARIAL MEDIU BRUT^{*)} PE ECONOMIE ÎN LUNA IANUARIE 2022 A FOST 6031 LEI ȘI CEL NET 3698 LEI

- În luna ianuarie 2022, **câștigul salarial mediu brut** a fost 6031 lei, cu 296 lei (-4,7%) mai mic decât în luna decembrie 2021.
- **Câștigul salarial mediu net** a fost 3698 lei, în scădere față de luna precedentă cu 181 lei (-4,7%).
- **Valorile cele mai mari ale câștigului salarial mediu net** s-au înregistrat în **activități de servicii în tehnologia informației (inclusiv activități de servicii informatice)** (8940 lei), iar **cele mai mici** în **hoteluri și restaurante** (2047 lei).

Ianuarie 2022 comparativ cu Ianuarie 2021

- Comparativ cu luna ianuarie a anului precedent, câștigul salarial mediu net a crescut cu 8,9%^{**)}.

Câștigul salarial în raport cu evoluția prețurilor de consum

- Indicele câștigului salarial real¹ a fost 100,5% în luna ianuarie 2022 față de luna ianuarie 2021.
- Indicele câștigului salarial real a fost 93,9% în luna ianuarie 2022 față de luna decembrie 2021.
- Față de luna octombrie 1990, indicele câștigului salarial real a fost 225,4%, cu 14,6 puncte procentuale mai mic decât cel înregistrat în luna decembrie 2021.

Ianuarie 2022 comparativ cu Decembrie 2021

În luna ianuarie 2022, în **majoritatea activităților din sectorul economic²**, **nivelul câștigului salarial mediu net a scăzut** față de luna precedentă, ca urmare a acordării în luna decembrie 2021 de prime ocazionale (prime trimestriale, anuale, pentru sărbătorile de iarnă, pentru performanțe deosebite sau al 13-lea salariu), drepturi în natură și ajutoare bănești, sume din profitul net și alte fonduri (inclusiv bilete de valoare). De asemenea, câștigurile salariale medii nete din luna ianuarie au fost mai mici comparativ cu luna precedentă ca urmare a nerealizărilor de producție ori încasărilor mai mici (funcție de contracte/proiecte), cât și a angajărilor de personal cu câștiguri salariale mai mici față de medie, din unele activități economice.

Cele mai semnificative scăderi ale câștigului salarial mediu net la nivel de secțiuni/diviziuni CAEN Rev.2 s-au înregistrat după cum urmează:

- cu 32,8% în extracția petrolului brut și a gazelor naturale, respectiv cu 31,9% în fabricarea produselor de cocserie și a produselor obținute din prelucrarea țițeiului;
- între 15,0% și 25,0% în silvicultură și exploatare forestieră (inclusiv pescuit și acvacultură), transporturi pe apă, tipărirea și reproducerea pe suporturi a înregistrărilor, intermediari financiare (cu excepția activităților de asigurări și ale fondurilor de pensii), extracția cărbunelui superior și inferior, industria metalurgică, alte activități extractive, fabricarea produselor din tutun, fabricarea altor mijloace de transport, producția și furnizarea de energie electrică și termică, gaze, apă caldă și aer condiționat, activități de producție cinematografică, video și de programe de televiziune, înregistrări audio și activități de editare muzicală (inclusiv activități de difuzare și transmitere de programe);
- între 10,5% și 14,5% în fabricarea calculatoarelor și a produselor electronice și optice, colectarea și epurarea apelor uzate, activități de servicii anexe extracției, captarea, tratarea și distribuția apei, fabricarea hârtiei și a produselor din hârtie, cercetare-dezvoltare, depozitare și activități auxiliare pentru transporturi;
- între 7,0% și 10,0% în activități profesionale, științifice și tehnice, fabricarea altor produse din minerale nemetalice, fabricarea produselor din cauciuc și mase plastice, fabricarea produselor farmaceutice de bază și a

*) Vezi Precizările metodologice de la punctul 4. Concepte și definiții

**) Evoluția câștigului salarial mediu net pentru perioada ianuarie 2021 – ianuarie 2022 este prezentată în Anexă

¹ Calculat ca raport între indicele câștigului salarial mediu net și indicele prețurilor de consum

² Exclusiv activitățile economice din administrația publică, învățământ, sănătate și asistență socială

preparatelor farmaceutice, activități de asigurări, reasigurări și ale fondurilor de pensii (cu excepția celor din sistemul public de asigurări sociale), tranzacții imobiliare.

Creșterile câștigului salarial mediu net față de luna precedentă au fost determinate de acordarea de prime ocazionale (prime trimestriale, anuale sau pentru performanțe deosebite), drepturi în natură și ajutoare bănești, sume din profitul net și alte fonduri (inclusiv bilete de valoare). De asemenea, creșterile câștigului salarial mediu net s-au datorat reluării activității anumitor agenți economici, aplicării prevederilor legale³, realizărilor de producție ori încasărilor mai mari (în funcție de contracte/proiecte).

Creșteri ale câștigului salarial mediu net la nivel de secțiuni/diviziuni CAEN Rev.2 s-au înregistrat în activități de editare (+11,4%), hoteluri și restaurante (+6,5%), activități auxiliare pentru intermediari financiare, activități de asigurare și fonduri de pensii (+4,8%).

Evoluția indicilor prețurilor de consum și a indicilor câștigurilor salariale medii nete, în perioada ianuarie 2020 - ianuarie 2022

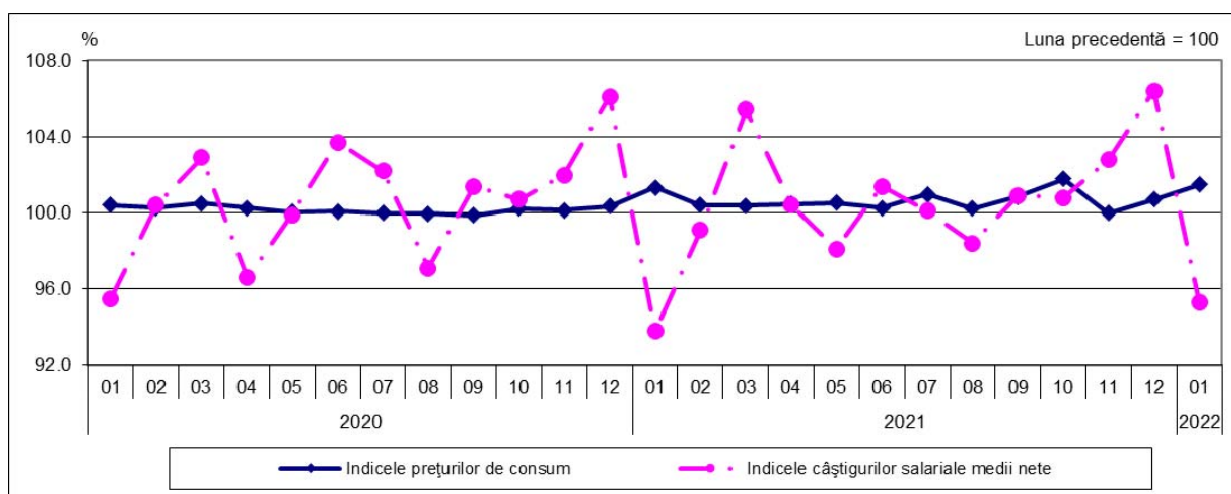

³ HG nr. 1071/2021 pentru stabilirea salariului de bază minim brut pe țară garantat în plată

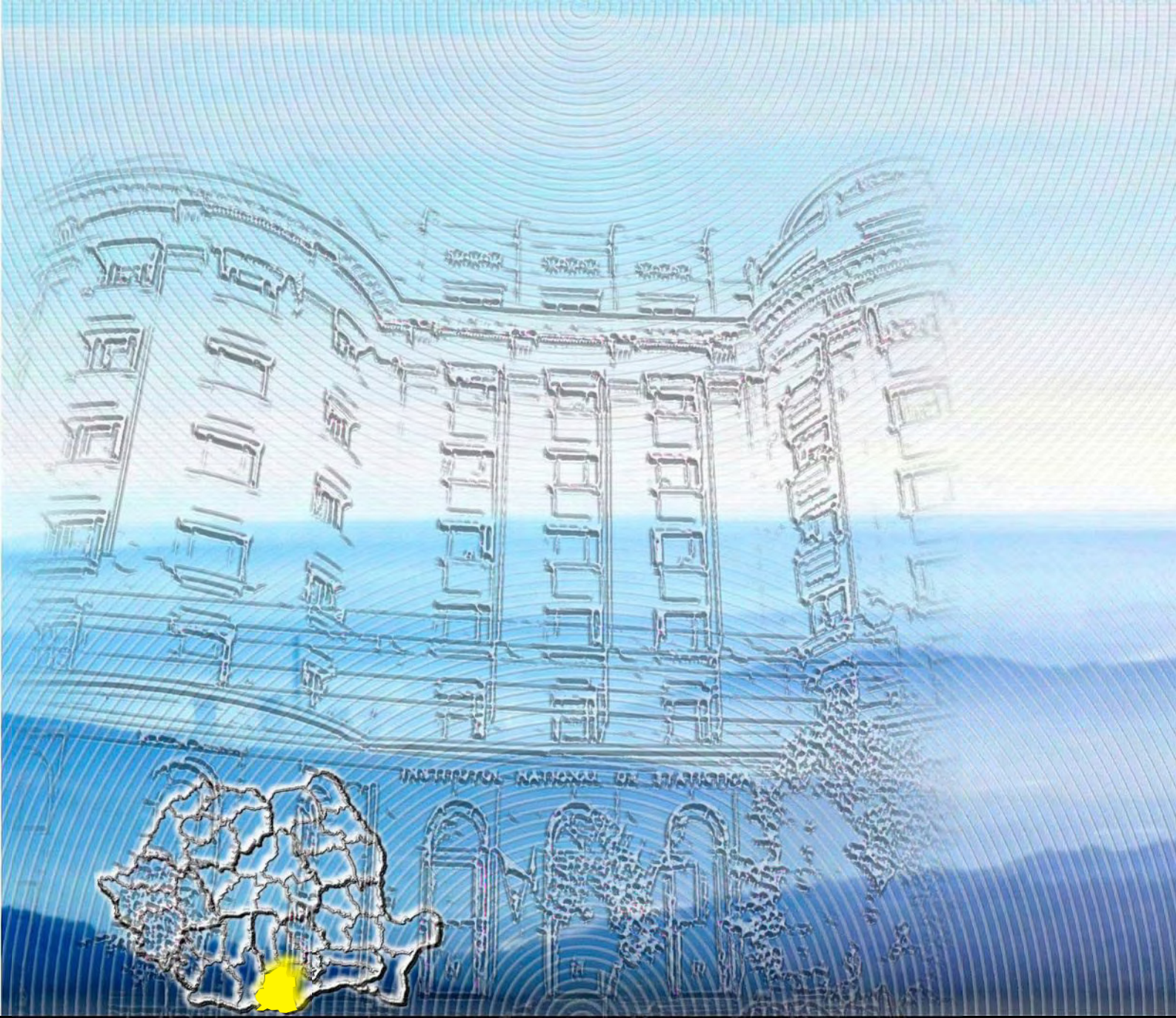

DIRECȚIA JUDEȚEANĂ DE STATISTICĂ
TELEORMAN

Str. Ion Creangă, Nr. 54, Bloc Financiar, Etaj V, ALEXANDRIA,
Judetul TELEORMAN, Cod postal: 140042
Tel.: 0247/312545 ; Fax: 0247/312990
e-mail: tele@teleorman.insse.ro
<http://www.teleorman.insse.ro>

DESIGN COVER
TYPOGRAPHY
Print

© coperta / cover
Alexandru POPESCU
© foto / photo:
Vittu-Cristian CHIRAN

PRINTED IN
NATIONAL INSTITUTE OF STATISTICS