



B U L E T I N
S T A T I S T I C
L U N A R A L J U D E Ţ U L U I
T E L E O R M A N

DIRECŢIA JUDEŢEANĂ DE STATISTICĂ TELEORMAN

12

ROMÂNIA



2 0 2 2

INSTITUTUL NAŢIONAL DE
S T A T I S T I C Ă
NATIONAL INSTITUTE OF STATISTICS

2022

CUPRINS

	Pagina
INDICATORI LA NIVEL NAȚIONAL	
I. INDUSTRIE	
1. Indicii producției industriale.....	9
2. Indicii valorici ai cifrei de afaceri din industrie pe total (piața internă și piața externă).....	9
3. Indicii prețurilor producției industriale pe total.....	9
II. COMERȚ INTERIOR. SERVICII	
4. Indicii volumului cifrei de afaceri pentru comerțul cu amănuntul (cu excepția comerțului cu autovehicule și motociclete).....	10
5. Indicii volumului cifrei de afaceri pentru comerțul cu ridicata și cu amănuntul, al autovehiculelor și motocicletelor, inclusiv întreținerea și repararea acestora, precum și comerțul cu amănuntul al carburanților pentru autovehicule.....	10
6. Indicii volumului cifrei de afaceri pentru serviciile de piață prestate populației.....	10
III. COMERȚ INTERNAȚIONAL	
7. Comerțul internațional cu bunuri.....	10
IV. TURISM	
8. Sosiri în principalele structuri de primire turistică cu funcțiuni de cazare turistică, pe tipuri de structuri de primire turistică	11
9. Innoptări în principalele structuri de primire turistică cu funcțiuni de cazare turistică, pe tipuri de structuri de primire turistică.....	11
10. Indicele de utilizare netă a locurilor de cazare.....	11
V. PREȚURI	
11. Indicii prețurilor de consum al populației.....	11
VI. FORȚĂ DE MUNCĂ	
12. Evoluția câștigului salarial mediu brut.....	12
13. Efectivul salariaților din economie, la sfârșitul perioadei	12
14. Numărul șomerilor înregistrați, la sfârșitul perioadei.....	13
15. Rata șomajului înregistrat, la sfârșitul perioadei	13
VII. INDICATORI SOCIALI	
16. Numărul mediu și pensia medie lunară a pensionarilor de asigurări sociale de stat	13
17. Mișcarea naturală a populației.....	13
VIII. ALȚI INDICATORI	
18. Înmatriculări de societăți comerciale cu participare străină la capitalul social subscris..	13

INDICATORI LA NIVEL DE JUDEȚ**I. INDUSTRIE**

1. Indicii producției industriale..... 15
2. Indicii valorici ai cifrei de afaceri din industrie pe total (piața internă și piața externă)..... 15

II. COMERȚ INTERNAȚIONAL

3. Comerțul internațional cu bunuri..... 15

III. TURISM

4. Sosiri în principalele structuri de primire turistică cu funcțiuni de cazare turistică, pe tipuri de structuri de primire turistică..... 15
5. Înoptări în principalele structuri de primire turistică cu funcțiuni de cazare turistică, pe tipuri de structuri de primire turistică 16
6. Indicele de utilizare netă a locurilor de cazare..... 16

IV. FORȚĂ DE MUNCĂ

7. Efectivul salariaților – la sfârșitul perioadei..... 16
8. Câștigul salarial mediu brut 16
9. Câștigul salarial mediu net 17
10. Numărul șomerilor înregistrați – la sfârșitul perioadei..... 17
11. Rata șomajului înregistrat - la sfârșitul perioadei 17

V. INDICATORI SOCIALI

12. Numărul mediu și pensia medie lunară a pensionarilor de asigurări sociale de stat 17
13. Mișcarea naturală a populației..... 17

VI. INVESTITII –CONSTRUCTII

14. Autorizații de construire eliberate pentru clădiri rezidențiale..... 18
15. Locuințe terminate 18

VII. ALȚI INDICATORI

16. Înmatriculări de societăți comerciale cu participare străină la capitalul social subscris..... 18

TABELE STATISTICE, COMENTARII ȘI ANALIZE LA NIVEL DE JUDEȚ..... 19

Note metodologice

Indicele producției industriale (IPI) măsoară evoluția rezultatelor activităților cu caracter industrial de la o perioadă la alta, acesta fiind un indice de volum. Pentru calculul indicelui producției industriale se utilizează date cantitative privind producția unui număr însemnat de produse, care constituie un eșantion reprezentativ pe principalele grupe industriale. Calculul IPI se mai poate realiza de asemenea și pe baza valorii producției industriale realizată de unitățile din nomenclator. Valoarea producției realizate se calculează din înmulțirea producției fizice realizate cu prețul mediu al producției livrate.

Indicii valorici ai cifrei de afaceri din industrie caracterizează evoluția veniturilor totale, înregistrate în perioada respectivă, provenite atât din activitățile principale, cât și din activitățile secundare ale întreprinderilor din eșantion. Cifra de afaceri nu include TVA și veniturile din vânzarea sau transferul de mijloace fixe. Raportarea cifrei de afaceri pe județe se face după sediul central al întreprinderii furnizoare de date.

În conformitate cu prevederile Regulamentului CE nr. 1165/1998 amendat cu Regulamentul Parlamentului European nr. 1158/2005 cu privire la statisticile pe termen scurt, în calculul indicelui cifrei de afaceri, se cuprind diviziunile CAEN Rev.2: 05+33. Conform recomandărilor europene indicii valorici ai cifrei de afaceri din industrie sunt calculați ca indici nedeflatați, adică sunt exprimați în termeni nominali.

Comerțul internațional cu bunuri. Statisticile de comerț internațional cu bunuri se stabilesc prin însumarea datelor din sistemele INTRASTAT și EXTRASTAT:

- sistemul INTRASTAT, pentru comerțul intra-UE, include schimburile de bunuri între România și celelalte state membre ale Uniunii Europene;
 - sistemul EXTRASTAT, pentru comerțul extra-UE, include schimburile de bunuri între România și statele care nu sunt membre ale Uniunii Europene.
- Sfera de cuprindere

Comerțul INTRA-UE cuprinde expedierile de bunuri din România cu destinația alt stat membru UE și introducerile de bunuri în România provenind din alt stat membru UE.

Expedierile din România includ:

- bunuri în liberă circulație care părăsesc teritoriul statistic al României cu destinația alt stat membru UE;
- bunuri care au fost plasate sub procedura vamală de prelucrare activă (în interiorul țării) sau prelucrare sub control vamal în România și care sunt destinate altor state membre.

Introducerile în România includ:

- bunuri în liberă circulație într-un stat membru UE, care intră pe teritoriul statistic al României;
- bunuri care au fost plasate sub procedura vamală de prelucrare activă sau prelucrare sub control vamal în alt stat membru UE și care intră pe teritoriul statistic al României.

Comerțul EXTRA-UE cuprinde schimburile de bunuri între România și statele nemembre UE, având ca obiect: importul direct de bunuri pentru consum, bunurile importate scoase din antrepozitele vamale sau zonele libere pentru a fi puse în consum, exportul de bunuri de origine națională, precum și exportul de bunuri importate, declarate pentru consumul intern.

Se cuprind, de asemenea:

- importurile temporare de bunuri străine pentru prelucrare activă (în interiorul țării);
- exporturile de produse compensatoare rezultate după prelucrarea activă;
- exporturile temporare de bunuri pentru prelucrare pasivă (prelucrare în alte țări);
- importurile de produse compensatoare rezultate după prelucrarea în afara țării și bunurile importate sau exportate în sistemul de leasing financiar (la valoarea integrală a bunurilor).

Nu sunt cuprinse în comerțul internațional: bunurile în tranzit, bunurile temporar admise/scoase în/din țară (cu excepția celor pentru prelucrare), bunurile achiziționate de organizații internaționale pentru utilizări proprii în România, bunurile pentru și după reparații și piesele de schimb aferente.

- Valoarea bunurilor expediate/exportate și introduse/importate

Se stabilește pe baza prețurilor FOB la expedieri/exporturi și a prețurilor CIF la introduceri/importuri.

- Repartizarea pe țări a schimburilor internaționale se determină astfel:
 - pentru comerțul INTRA-UE, pe baza principiului „țara de destinație” (la expedieri) și „țara de expediție” (la introduceri);
 - pentru comerțul EXTRA-UE, pe baza principiului „țara de destinație” (la export) și „țara de origine” (la import, cu excepția cazului în care țara de origine este un stat membru UE, caz în care se ia în considerare țara de expediție).

Se consideră „țara de destinație”, țara în care bunurile vor fi consumate, „țara de expediție”, țara din care bunurile au fost expediate și „țara de origine”, țara în care a fost produs bunul sau în care bunul a suferit ultima transformare substanțială.

- Sursa datelor:

➤ Pentru comerțul INTRA-UE:

- declarațiile statistice Intrastat, colectate de către INS direct de la operatorii economici care au realizat un volum valoric al expedierilor intracomunitare de bunuri sau/și un volum al introducerilor intracomunitare de bunuri superior nivelului pragului statistic Intrastat stabilit pentru fiecare flux și an de referință;

- declarațiile vamale colectate și prelucrate de către Direcția Generală a Vămirilor (DGV), pentru comerțul intracomunitar privind bunuri pentru prelucrare internă sau prelucrare sub control vamal; bunuri care se mișcă din/către părți ale teritoriului statistic al UE, dar care nu aparțin teritoriului fiscal al UE.

➤ Pentru comerțul EXTRA-UE:

- Direcția Generală a Vămirilor (DGV), care colectează și prelucrează declarațiile vamale de export și import.

➤ Datele privind comerțul internațional cu bunuri cu energie electrică și gaze naturale sunt colectate pe formulare statistice de la societățile importatoare/exportatoare și de la operatorii de rețea (CN Transelectrica SA și SNTGN Transgaz SA) de către INS. Importul și exportul nu cuprind cantitățile fizice de energie electrică care tranzitează teritoriul național.

Datele privind comerțul internațional cu bunuri pentru fiecare județ au fost stabilite în funcție de sediul social din Registrul Statistic al Întreprinderilor (REGIS) al agenților economici care au realizat exporturile/importurile de bunuri.

Comerțul cu amănuntul include revânzarea mărfurilor către consumatorii finali, în general în cantități mici și în starea în care au fost cumpărate.

În comerțul cu amănuntul nu se cuprind: vânzările de produse agricole pe piața țărănească, vânzările de produse care nu sunt bunuri de consum (cereale, petrol brut, semințe, etc.), vânzări de produse alimentare și băuturi pentru consumul pe loc, vânzarea de autovehicule, piese de schimb pentru acestea, vânzările de carburanți pentru autovehicule.

Serviciile de piață prestate pentru populație sunt acele activități care fac obiectul vânzării și cumpărării pe piață – având ca principal beneficiar populația – și sunt produse de societăți ale căror venituri provin în proporție de cel puțin 50% din vânzarea producției proprii, indiferent de denumirea prețurilor practicate (tarif, taxă, preț de vânzare).

Cifra de afaceri totală din comerțul interior și servicii reprezintă veniturile totale înregistrate de către întreprinderi în perioada respectivă, provenite atât din activitatea principală, cât și din activitățile secundare exercitate de acestea.

Datele lunare se obțin pe baza cercetării selective a întreprinderilor care au activități principale de comerț cu amănuntul, respectiv servicii de piață pentru populație.

Indicii volumului cifrei de afaceri din comerțul interior și servicii sunt calculați în condiții metodologice și de prețuri comparabile. Datele publicate sunt provizorii și periodic se rectifică pe baza corecturilor ce se efectuează retroactiv de către întreprinderile din eșantion, asupra datelor completate anterior de către acestea.

Efectivul salariaților cuprinde persoanele cu contract de muncă/raport de serviciu pe perioadă determinată sau nedeterminată (inclusiv lucrătorii sezonieri, managerul sau administratorul), existente în evidențele unităților economico-sociale la sfârșitul perioadei de referință. Nu sunt cuprinși salariații detașați la lucru în străinătate și cei care cumulează mai multe funcții și nu au funcția de bază la unitatea raportoare, precum și următoarele categorii:

- *patronii* care își desfășoară activitatea în propria unitate și pentru care sursa de venit o constituie numai dividendele și profitul unității;
- *lucrătorii familiali* - reprezintă persoanele care-și exercită activitatea într-o unitate economică aparținând familiei sau unei rude, pe care o ajută și pentru care nu primesc remunerație sub formă de salariu; plata se realizează în natură (hrană, haine, locuință) sau ocazional, cu titlu excepțional și în bani, fără a figura pe statul de salarii;
- *membrii consiliilor județene și locale.*

Pentru a evita dubla/multipla înregistrare se respectă definiția din Codul fiscal (cu modificările și completările ulterioare) referitoare la activitatea dependentă la funcția de bază, respectiv „orice activitate desfășurată în baza unui contract individual de muncă sau a unui statut special prevăzut de lege, declarată angajatorului ca funcție de bază de către angajat; în cazul în care activitatea se desfășoară pentru mai mulți angajatori, angajatul este obligat să declare fiecăruia locul unde exercită funcția pe care o consideră de bază”. Sunt excluse cadrele militare și personalul asimilat (M.Ap.N., M.A.I., S.R.I., etc.).

Efectivul salariaților din tabelul nr. 13 – secțiunea „Principalii indicatori economico-sociali la nivel național” a fost estimat prin cercetarea statistică lunară asupra câștigurilor salariale, având ca sferă de cuprindere unitățile din „sectorul bugetar” cuprinse exhaustiv în cercetare (excepție făcând unitățile administrației publice locale pentru care datele la nivelul consiliilor locale comunale se culeg pe bază de eșantion reprezentativ la nivel de județ - cca. 820 de unități), respectiv unitățile din sectorul economic, cu 4 salariați și peste (care reprezintă 89% din numărul total al salariaților din acest sector).

Obiectivul cercetării statistice lunare asupra câștigurilor salariale îl constituie evaluarea tendințelor pe termen scurt ale câștigurilor salariale medii lunare și orare pe total economie și sectoare de activitate.

Datele sunt **agregate după activitatea omogenă a unităților**; aceasta înseamnă că în activitatea de administrație publică conform CAEN Rev.2 **nu sunt cuprinse** toate activitățile secundare desfășurate în administrația publică centrală și locală, de tipul:

- asistență socială,
- activități culturale, sportive și recreative,
- peisagistică și servicii pentru clădiri,
- agricultură,
- distribuția apei, salubritate, gestionarea deșeurilor, activități de decontaminare,
- construcții,
- transport și depozitare,
- producere și furnizare de energie electrică și termică, gaze, apă caldă și aer condiționat,
- închiriere și sub-închiriere a bunurilor imobiliare etc.

Informațiile aferente activităților secundare sunt cuprinse, fiecare, la activitățile economice conform CAEN Rev.2 corespunzătoare.

Informațiile referitoare la „**sectorul bugetar**” trebuie utilizate cu atenție, deoarece datele se referă la statisticile din activitățile economice (agregate după activitatea omogenă) conform CAEN Rev.2 de administrație publică, învățământ și sănătate și asistență socială (inclusiv sector privat pentru învățământ - cca. 3,5%, respectiv sănătate și asistență socială - cca. 10,5%), exclusiv forțele armate și personalul asimilat (MApN, SRI, MAI etc.).

Aceste statistici nu țin cont de forma de finanțare, scopul lor fiind cel de furnizare de informații pe activități economice conform CAEN Rev.2.

Informațiile corespunzătoare formei de finanțare sunt gestionate de Ministerul Finanțelor Publice, în conformitate cu prevederile OUG nr. 48/2005, cu completările și modificările ulterioare.

Efectivul salariaților din tabelul nr. 7 – secțiunea „Principalii indicatori economico-sociali la nivel de județ” a fost estimat pe baza datelor obținute din cercetarea statistică lunară asupra câștigurilor salariale, care au fost completate cu informațiile existente în Registrul Statistic al Întreprinderilor (REGIS), pentru unitățile cu 1-3 salariați și au fost repartizate pe județe, respectiv pe sectoare de activitate, conform distribuției obținute din cercetarea statistică anuală asupra costului forței de muncă, astfel:

- datele pentru **anul 2020** au fost **estimate** pe baza rezultatelor cercetării statistice lunare asupra câștigurilor salariale, completate cu informațiile existente în Registrul Statistic al Întreprinderilor pentru întreprinderile cu 1-3 salariați și au fost repartizate pe județe și sectoare de activitate conform distribuției obținute din cercetarea statistică anuală asupra costului forței de muncă din anul **2019**;
- datele pentru **perioada ianuarie-iunie 2021** au fost **reestimate** pe baza rezultatelor cercetării statistice lunare asupra câștigurilor salariale, completate cu informațiile existente în Registrul Statistic al Întreprinderilor pentru întreprinderile cu 1-3 salariați și au fost repartizate pe județe și sectoare de activitate conform distribuției obținute din cercetarea statistică anuală asupra costului forței de muncă din anul **2020**;
- **începând cu luna iulie 2021**, datele au fost **estimate** pe baza rezultatelor cercetării statistice lunare asupra câștigurilor salariale, completate cu informațiile existente în Registrul Statistic al Întreprinderilor pentru întreprinderile cu 1-3 salariați și au fost repartizate pe județe și sectoare de activitate conform distribuției obținute din cercetarea statistică anuală asupra costului forței de muncă din anul **2020**.

Diferența dintre numărul total al salariaților calculat prin însumarea efectivelor de salariați ale fiecărui județ din tabelul nr. 7 și efectivul de salariați din tabelul nr. 13 este determinată de includerea în sfera de cuprindere a unităților cu 1-3 salariați.

Câștigul salarial nominal brut cuprinde salariile, respectiv drepturile în bani și în natură convenite salariaților pentru munca efectiv prestată (inclusiv pentru timpul lucrat suplimentar) potrivit formei de salarizare aplicată, sporurile și indemnizațiile acordate ca procent din salariu sau în sume fixe, alte adaosuri la salarii potrivit legii, sumele plătite pentru timpul nelucrat (indemnizațiile pentru concediile de odihnă și studii, zile de sărbătoare și alte zile libere, sumele plătite din fondul de salarii pentru concediile medicale), premiile, primele de vacanță și alte sume plătite din fondul de salarii conform actelor normative sau contractelor colective de muncă, sumele plătite din profitul net și alte fonduri (inclusiv contravaloarea biletelor de valoare).

Câștigul salarial nominal net se obține prin scăderea din câștigul salarial nominal brut a: impozitului, contribuției salariaților pentru asigurările sociale de sănătate, contribuției individuale de asigurări sociale de stat și a contribuției salariaților la bugetul asigurărilor pentru șomaj.

Începând cu anul 2018, **câștigul salarial nominal net** se obține prin scăderea din câștigul salarial nominal brut a: impozitului, contribuției de asigurări sociale datorată de salariați și a contribuției de asigurări sociale de sănătate datorată de salariați.

Câștigul salarial mediu lunar reprezintă raportul dintre sumele plătite salariaților de către operatorii economici în luna de referință, indiferent pentru ce perioadă se cuvin, și numărul mediu de salariați.

Numărul mediu al salariaților reprezintă o medie aritmetică simplă calculată pe baza efectivelor zilnice ale salariaților din luna respectivă. Salariații care nu sunt angajați cu normă întreagă se includ în numărul mediu proporțional cu timpul de lucru prevăzut în contractul de muncă. În efectivul de salariați luat în calcul se includ numai persoanele care au fost plătite pentru luna respectivă. Nu se iau în considerare: salariații aflați în concediu fără plată, în grevă, detașați la lucru în străinătate și cei al căror contract de muncă/raport de serviciu a fost suspendat.

Câștigul salarial mediu brut/net diseminat lunar nu cuprinde sumele compensatorii, sumele plătite retroactiv ca urmare a câștigării în instanță a drepturilor bănești aferente anilor anteriori.

Conform prevederilor legislației naționale în vigoare (OUG nr. 79/2017 cu modificările și completările ulterioare), contribuțiile de asigurări sociale, respectiv cele de asigurări sociale de sănătate care cădeau în sarcina angajatorului au fost transferate în sarcina salariatului și, începând cu luna ianuarie 2018, sunt **suportate în totalitate de salariat**, fiind reflectate în cuantumul brut al câștigului salarial nominal.

În consecință, indicatorul „**câștig salarial mediu brut lunar**” produs și diseminat începând cu luna de referință ianuarie 2018 nu mai este comparabil cu seriile de date anterioare anului 2018.

Aceste prevederi legale nu influențează comparabilitatea datelor pentru seriile de „câștig salarial mediu net lunar.”

Conform prevederilor legale în vigoare, salariații din domeniul cercetare-dezvoltare și inovare, respectiv din activitatea de creare de programe pentru calculator beneficiază de scutire de impozit.

Pentru perioada 1 ianuarie 2019 - 31 decembrie 2028 inclusiv, conform legislației naționale în vigoare (OUG nr. 114/2018 privind instituirea unor măsuri în domeniul investițiilor publice și a unor măsuri fiscal-bugetare, modificarea și completarea unor acte normative și prorogarea unor termene), salariații din domeniul construcțiilor beneficiază de unele prevederi speciale în ceea ce privește impozitul, contribuția de asigurări sociale și contribuția de asigurări sociale de sănătate.

Șomerii înregistrați reprezintă persoanele înscrise la agențiile teritoriale pentru ocuparea forței de muncă în conformitate cu legislația în vigoare (Legea nr. 76/2002 privind sistemul asigurărilor pentru șomaj și stimularea ocupării forței de muncă).

Rata șomajului reprezintă proporția numărului de șomeri înregistrați la agențiile pentru ocuparea forței de muncă în populația activă civilă. Populația activă civilă se determină prin însumarea populației ocupate civile cu numărul șomerilor înregistrați.

Autorizația de construire constituie actul de autoritate al administrației locale pe baza căruia se asigură aplicarea măsurilor prevăzute de lege referitoare la amplasarea, proiectarea, executarea și funcționarea construcțiilor. Aceasta se eliberează beneficiarului lucrării, în temeiul și cu respectarea documentațiilor de urbanism și amenajare a teritoriului, în vederea începerii lucrărilor de construcții. Lucrarea se referă la autorizațiile de construire eliberate pentru clădiri rezidențiale.

Locuințele terminate sunt locuințele ridicate în cursul perioadei de referință, ale căror elemente, inclusiv fundația, s-au construit pentru prima dată și la care s-au finalizat toate lucrările prevăzute în documentația tehnică și au fost recepționate de beneficiar.

Turism - Sosirea unui turist într-o structură de primire turistică cu funcțiuni de cazare turistică se înregistrează când o persoană este înscrisă în registrul structurii respective, pentru a fi găzduită una sau mai multe nopți. În fiecare structură de primire turistică cu funcțiuni de cazare turistică se consideră o singură sosire pe turist, indiferent de numărul de înoptări rezultate din șederea sa neîntreruptă.

Înoptarea reprezintă intervalul de 24 de ore, începând cu ora hotelieră, pentru care o persoană este înregistrată în evidența structurii de cazare turistică și beneficiază de găzduire în contul tarifului aferent spațiului ocupat, chiar dacă durata de ședere efectivă este inferioară intervalului menționat. Sunt avute în vedere și înoptările aferente paturilor instalate suplimentar (plătite de turiști).

Indicele de utilizare netă a locurilor de cazare turistică exprimă relația între capacitatea de cazare în funcțiune și utilizarea efectivă a acesteia de către turiști, într-o perioadă determinată. Rezultă din calcul prin împărțirea numărului total de înoptări realizate, la capacitatea de cazare turistică în funcțiune, din perioada respectivă.

Sursa datelor pentru sosirile și înoptările în structurile de primire turistică cu funcțiuni de cazare turistică o reprezintă chestionare statistice Turism 1A completate de toate persoanele juridice și fizice care au în proprietate sau administrează în locație de gestiune astfel de structuri. Lista structurilor de primire turistică cu funcțiuni de cazare turistică, care trebuie să completeze chestionarul statistic este actualizată periodic, cu informații privind structurile nou clasificate sau reclasificate, de Autoritatea Națională pentru Turism.

Din anul 2010, cercetarea statistică referitoare la "Frecvențarea structurilor de primire turistică cu funcțiuni de cazare" se adresează structurilor de primire turistică cu o capacitate de minim 10 locuri pat care funcționează în luna de referință – circa 4000 operatori economici.

Nivel național

I. INDUSTRIE

1. INDICII PRODUȚIEI INDUSTRIALE - serie brută - (%)	luna corespunzătoare din anul precedent = 100													1.1-31.XII.2021 față de 1.1-31.XII.2020 ²⁾
	2020	2021												
	dec.	ian.	feb.	mar.	apr.	mai	iun.	iul.	aug.	sep.	oct.	nov. ¹⁾	dec. ²⁾	
Total țară	102,6	98,5	97,0	113,6	167,9	129,1	112,2	103,0	103,3	96,0	91,5	101,0	102,0	107,1
Industrie extractivă	96,2	86,3	85,1	92,7	111,2	108,5	107,1	99,0	100,6	93,3	96,9	98,7	96,4	97,7
Industrie prelucrătoare	102,8	97,9	95,8	114,8	185,7	133,1	111,7	101,8	102,7	94,8	88,0	100,2	101,1	107,0
Producția și furnizarea de energie electrică și termică, gaze, apă caldă și aer condiționat	103,8	105,3	108,1	114,9	119,6	115,1	117,7	113,1	107,9	106,4	115,7	107,0	108,1	111,3

¹⁾ Date rectificate; ²⁾ Date provizorii

2. INDICII VALORICI AI CIFREI DE AFACERI DIN INDUSTRIE PE TOTAL (PIAȚA INTERNĂ ȘI PIAȚA EXTERNĂ) (%)	luna corespunzătoare din anul precedent = 100													1.1-31.XII.2021 față de 1.1-31.XII.2020 ²⁾
	2020	2021												
	dec.	ian.	feb.	mar.	apr.	mai	iun.	iul.	aug.	sep.	oct.	nov. ¹⁾	dec. ²⁾	
Total țară	100,1	99,4	99,8	121,8	189,7	146,2	128,7	113,8	118,8	105,3	103,6	122,1	126,8	119,8

¹⁾ Date rectificate; ²⁾ Date provizorii

3. INDICII PREȚURILOR PRODUȚIEI INDUSTRIALE PE TOTAL (PIAȚA INTERNĂ ȘI PIAȚA EXTERNĂ) (%)	luna precedentă = 100												
	2020	2021											
	dec.	ian.	feb.	mar.	apr.	mai	iun.	iul.	aug.	sep.	oct.	nov. ¹⁾	dec. ²⁾
Total țară	101,24	101,21	101,02	101,46	101,17	102,02	102,13	102,30	101,36	103,27	106,29	104,96	102,07

¹⁾ Date rectificate; ²⁾ Date provizorii

II. COMERȚ INTERIOR. SERVICII

4. INDICII VOLUMULUI CIFREI DE AFACERI ¹⁾ PENTRU COMERȚUL CU AMĂNUNTUL, CU EXCEȚIA AUTOVEHICULELOR ȘI MOTOCICLETELOR - serie brută - (%)	luna corespunzătoare din anul precedent = 100													1.1-31.XII.2021 față de 1.1-31.XII.2020 ²⁾
	2020	2021												
	dec.	ian.	feb.	mar.	apr.	mai	iun.	iul.	aug.	sep.	oct.	nov. ¹⁾	dec. ²⁾	
Total țară	103,4	101,6	101,4	109,1	142,9	118,4	112,1	108,7	111,1	108,9	104,1	104,7	107,2	110,1
Cu vânzare predominantă de produse alimentare, băuturi și tutun	101,7	101,7	101,1	97,9	121,2	102,3	106,8	107,1	108,1	109,7	102,2	103,4	105,4	105,5
Cu vânzare predominantă de produse nealimentare	106,4	105,4	107,3	121,2	162,8	127,4	114,1	109,7	115,0	110,4	103,9	101,4	107,8	113,6

¹⁾ Date rectificate; ²⁾ Date provizorii

³⁾ Fără TVA

5. INDICIUL VOLUMULUI CIFREI DE AFACERI ¹⁾ PENTRU COMERȚUL CU RIDICATA ȘI CU AMĂNUNTUL, ÎNȚEȚINEREA ȘI REPARAREA AUTOVEHICULELOR ȘI A MOTOCICLETELOR - serie brută - (%)	luna corespunzătoare din anul precedent = 100													1.I-31.XII.2021 față de 1.I-31.XII.2020 ²⁾
	2020	2021												
	dec.	ian.	feb.	mar.	apr.	mai	iun.	iul.	aug.	sep.	oct.	nov. ¹⁾	dec. ²⁾	
Total țară	99,1	107,7	109,2	134,8	207,0	174,4	128,3	114,5	113,7	108,1	110,7	115,0	114,7	123,8
Comerțul cu autovehicule	91,6	111,2	111,9	136,0	228,1	210,6	130,5	112,7	106,7	104,3	108,1	113,3	113,3	125,3
Întreținerea și repararea autovehiculelor	117,0	90,2	100,1	114,2	200,0	138,5	130,2	128,0	124,2	112,0	107,1	115,4	104,0	118,4
Comerțul cu piese și accesorii pentru autovehicule	103,9	106,7	104,5	139,0	182,9	141,8	121,4	112,0	120,8	112,3	115,9	116,5	123,6	122,3
Comerțul cu motociclete, piese și accesorii aferente; întreținerea și repararea motocicletelor	215,6	192,9	186,7	197,6	146,7	118,9	140,9	115,7	131,6	121,8	127,2	133,1	115,4	137,5

¹⁾ Date rectificate; ²⁾ Date provizorii

³⁾ Fără TVA

6. INDICIUL VOLUMULUI CIFREI DE AFACERI ¹⁾ PENTRU SERVICIILE DE PIAȚĂ PRESTATE POPULAȚIEI - serie brută - (%)	luna corespunzătoare din anul precedent = 100													1.I-31.XII.2021 față de 1.I-31.XII.2020 ²⁾
	2020	2021												
	dec.	ian.	feb.	mar.	apr.	mai	iun.	iul.	aug.	sep.	oct.	nov. ¹⁾	dec. ²⁾	
Total țară din care:	48,9	65,3	77,3	127,3	451,6	401,6	179,6	144,7	143,0	144,2	133,1	187,3	197,5	145,9
Hoteluri și restaurante	54,2	70,7	79,7	141,8	385,8	326,8	166,4	146,2	147,4	152,1	135,9	164,9	172,3	146,5
Jocuri de noroc și alte activități recreative	30,8	60,9	79,5	105,2	2003,1	3870,0	247,5	132,5	137,2	123,5	115,1	361,5	347,1	153,4
Activități ale agențiilor turistice și ale tur-operatorilor; alte servicii de rezervare și asistență turistică	39,3	41,5	52,5	95,6	486,0	418,0	188,0	170,8	120,5	154,7	199,1	230,4	224,4	139,0
Coafură și alte activități	127,1	94,1	98,0	154,2	948,5	210,1	149,4	124,2	123,8	108,7	89,8	91,4	84,4	123,7
Spălarea, curățarea (uscată) articolelor textile și a produselor din blană	83,3	81,6	83,3	112,0	188,8	152,9	144,7	149,7	155,5	148,8	134,3	120,4	129,6	129,0

¹⁾ Date rectificate; ²⁾ Date provizorii

³⁾ Fără TVA

III. COMERȚ INTERNAȚIONAL

7. COMERȚUL INTERNAȚIONAL CU BUNURI (mii euro)	2020 ¹⁾		2021											
	nov.	dec.	ian. ²⁾	feb. ²⁾	mar. ²⁾	apr. ²⁾	mai ²⁾	iun. ²⁾	iul. ²⁾	aug. ²⁾	sep. ²⁾	oct. ²⁾	nov. ³⁾	1.I-30.XI ³⁾
Exporturi FOB	6030936	5071759	5407924	5784087	6526607	6236219	5946789	6246260	6361526	5671627	6350509	6547192	7087674	68166414
Importuri CIF	7611576	7028425	6588960	7680062	8787166	7969672	7721253	8093757	8551125	7402777	8483070	9011650	9246693	89536184
Sold FOB/CIF	-1580640	-1956666	-1181036	-1895975	-2260559	-1733453	-1774464	-1847497	-2189599	-1731150	-2132561	-2464458	-2159019	-21369770

¹⁾ Date semidefinite; ²⁾ Date revizuite; ³⁾ Date estimate.

IV. TURISM

8. SOSIRI ÎN PRINCIPALELE STRUCTURI DE PRIMIRE TURISTICĂ CU FUNCȚIUNI DE CAZARE TURISTICĂ, PE TIPURI DE STRUCTURI DE PRIMIRE TURISTICĂ - (număr)	2020	2021											
	dec.	ian.	feb.	mar.	apr.	mai	iun.	iul.	aug.	sep.	oct.	nov.	dec.
Total țară, din care:	341752	480864	498321	431273	448856	609282	804916	1434370	1729910	1072509	648054	539068	579296
Hoteluri	208482	307999	328137	291496	297929	409282	557945	983122	1159713	753288	455783	375655	385966
Moteluri	10077	11079	11173	12440	12731	13551	18085	26106	30152	22753	16527	13523	13129
Vile turistice	17085	22483	21450	15574	16560	23548	28889	63596	85005	39465	22074	17510	22500
Cabane turistice	7154	10976	9777	6535	6294	7902	9831	18749	22829	13810	7699	6422	7938
Pensiuni turistice	42103	56470	55677	46950	48585	59421	69925	115502	148701	96771	60896 ¹⁾	54409	63662
Pensiuni agroturistice	44654	57804	57518	45596	51107	74313	89360	153955	190120	109252	65716	56320	69620

Notă: Numărul de sosiri, respectiv înnoptări nu include persoanele aflate în carantină, cazate în structurile turistice.

Cercetarea statistică referitoare la „Frecventarea structurilor de primire turistică cu funcțiuni de cazare” se adresează tuturor structurilor de primire cu o capacitate de cazare turistică de minim 10 locuri-pat.

¹⁾ Date rectificate

9. ÎNNOPTĂRI ÎN PRINCIPALELE STRUCTURI DE PRIMIRE TURISTICĂ CU FUNCȚIUNI DE CAZARE TURISTICĂ, PE TIPURI DE STRUCTURI DE PRIMIRE TURISTICĂ - (număr)	2020	2021											
	dec.	ian.	feb.	mar.	apr.	mai	iun.	iul.	aug.	sep.	oct.	nov.	dec.
Total țară, din care:	625770	884347	942710	781780	852426	1254460	1840911	3685506	4491325	2389432	1364279	1064689	1101188
Hoteluri	374914	570645	634840	545523	590449	897092	1382914	2717629	3239095	1793276	1022129	773915	733802
Moteluri	15443	17225	17810	18909	18740	20479	28662	41740	49103	34583	25287	23379	20487
Vile turistice	32346	43076	41446	28351	31227	46369	60987	174487	232838	85627	41733	31254	40773
Cabane turistice	11909	18297	17481	10174	9372	12078	16653	32072	36069	21828	12203	10260	14745
Pensiuni turistice	76150	98397	98782	76949	81969	102383	123883	222262	284033	169140	107658	94220	117777
Pensiuni agroturistice	91886	110902	105915	79963	91522	136527	169252	305974	386949	206607	117873	101668	141733

Notă: Numărul de sosiri, respectiv înnoptări nu include persoanele aflate în carantină, cazate în structurile turistice.

Cercetarea statistică referitoare la „Frecventarea structurilor de primire turistică cu funcțiuni de cazare” se adresează tuturor structurilor de primire cu o capacitate de cazare turistică de minim 10 locuri-pat.

10. INDICIILE DE UTILIZARE NETĂ A LOCURILOR DE CAZARE (%)	2020	2021											
	dec.	ian.	feb.	mar.	apr.	mai	iun.	iul.	aug.	sep.	oct.	nov.	dec.
Total țară	12,2	17,2	19,8	14,9	15,9	19,9	25,1	39,9	48,4	31,7	21,6	18,7	19,1

Notă: Cercetarea statistică referitoare la „Frecventarea structurilor de primire turistică cu funcțiuni de cazare” se adresează tuturor structurilor de primire cu o capacitate de cazare turistică de minim 10 locuri-pat.

V. PREȚURI

11. INDICIILE PREȚURILOR DE CONSUM AL POPULAȚIEI (%)	luna precedentă = 100												
	2020	2021											
	dec.	ian.	feb.	mar.	apr.	mai	iun.	iul.	aug.	sep.	oct.	nov.	dec.
Total țară	100,34	101,33	100,41	100,38	100,45	100,53	100,27	100,97	100,24	100,84	101,78	100,00	100,71
Mărfuri alimentare	100,29	100,63	100,46	100,37	100,45	101,10	100,25	99,71	99,95	100,95	101,06	100,73	100,84
Mărfuri nealimentare	100,51	102,24	100,47	100,46	100,47	100,28	100,29	102,02	100,34	100,73	102,78	99,47	100,74
Servicii	100,04	100,25	100,20	100,24	100,40	100,27	100,23	100,39	100,43	100,96	100,42	100,20	100,42

VI. FORȚĂ DE MUNCĂ

12. CÂȘTIGUL SALARIAL MEDIU BRUT (lei)	2020 ¹⁾	2021 ¹⁾											
	dec.	ian.	feb.	mar.	apr.	mai	iun.	iul.	aug.	sep.	oct.	nov.	dec.
Total fără	5906	5549	5497	5785	5804	5695	5779	5780	5688	5732	5773	5944	6327
Agricultură, silvicultură și pescuit	4643	4281	4313	4349	4557	4438	4447	4639	4629	4603	4594	5040	5314
Industrie	5479	4968	4914	5155	5326	5177	5321	5344	5180	5187	5187	5482	5954
Construcții	4518	4143	4162	4304	4395	4331	4393	4428	4441	4461	4440	4517	4794
Comerț cu ridicata și cu amănuntul; repararea autovehiculelor și motocicletelor	5084	4710	4735	5069	5028	4927	5037	5034	4973	5018	5000	5115	5649
Transporturi terestre și transporturi prin conducte	5106	4912	4771	4930	5060	5140	5047	5060	5082	5072	5033	5046	5292
Transporturi pe apă	7121	5522	5488	5650	6003	5902	5780	5864	6099	5896	6040	6263	7289
Transporturi aeriene	6997	6984	6758	7129	7459	7781	8908	10007	10341	10238	10188	9941	10359
Depozitare și activități auxiliare pentru transport	7549	7115	6578	6644	7003	6885	6883	7460	6980	7162	7322	7621	8312
Activități de poștă și de curier	4223	4009	3912	4090	4128	4001	4036	4209	4073	4058	4141	4346	4605
Hoteluri și restaurante	2781	2855	2877	2880	2950	3050	3184	3175	3255	3200	3159	3103	3186
Informații și comunicații	11342	10605	10474	11804	11412	10730	11481	11390	11101	11276	11321	11834	12339
Intermedieri financiare, cu excepția activităților de asigurări și ale fondurilor de pensii	12255	9297	9170	10319	12454	9815	9935	10921	10201	9423	9507	10041	12910
Activități de asigurări, reasigurări și ale fondurilor de pensii, cu excepția celor din sistemul public de asigurări sociale	10039	9741	9398	13748	11923	9968	10416	10333	9741	9889	10010	10073	11281
Tranzacții imobiliare	5336	4634	4772	4828	4956	4878	4702	5028	4707	4784	4747	4859	5445
Activități profesionale, științifice și tehnice, din care:	8141	7485	7293	8306	7742	7739	7601	7746	7678	7667	7776	7913	8979
Cercetare-dezvoltare	9015	7793	7697	8139	8353	8142	8149	8284	8295	8169	8443	8743	9548
Administrație publică și apărare; asigurări sociale din sistemul public ²⁾	8640	8549	8561	8623	8566	8591	8605	8590	8548	8583	8566	8636	8695
Învățământ	6108	6042	6022	6304	5824	6138	6168	5783	5679	6097	6252	6306	6243
Sănătate și asistență socială	7345	7220	7030	7053	7083	7033	6892	6815	6782	6810	7055	7066	7063
Activități de spectacole, culturale și recreative	4732	4855	4931	5020	5086	5158	5241	5191	5284	5262	5278	5272	5487
Alte activități de servicii	3918	3692	3745	3774	3870	3772	3879	3900	3880	3889	3803	3947	4212

¹⁾ Date operative

²⁾ Exclusiv forțele armate și personalul asimilat (Ministerul Apărării Naționale, Ministerul Afacerilor Interne, Serviciul Român de Informații etc.); începând cu luna septembrie 2017, inclusiv datele aferente totalității salariaților încadrați la birourile parlamentare din circumscripțiile electorale și plățiți din sume forfetare.

Nota 1: Datele lunare privind câștigul salarial mediu brut sunt obținute printr-o cercetare statistică selectivă. Începând cu luna ianuarie 2021, eșantionul cuprinde, pe total țară, circa 22.500 unități economico-sociale. Unitățile din „sectorul bugetar” (vezi notele metodologice) sunt cuprinse exhaustiv în cercetare, excepție făcând unitățile administrației publice locale pentru care datele la nivelul consiliilor locale comunale se culeg pe bază de eșantion reprezentativ la nivel de județ (cca. 820 de unități). Pentru sectorul economic, au fost incluse în cercetare unitățile cu 4 salariați și peste, care reprezintă 88.17% din numărul total al salariaților din acest sector.

Nota 2: Conform prevederilor legislației naționale în vigoare (OUG nr. 79/2017 cu modificările și completările ulterioare), contribuțiile de asigurări sociale, respectiv cele de asigurări sociale de sănătate care cădeau în sarcina angajatorului au fost transferate în sarcina salariatului și, începând cu luna ianuarie 2018, sunt suportate în totalitate de salariat, fiind reflectate în cuantumul brut al câștigului salarial nominal. În consecință, indicatorul „câștig salarial mediu brut lunar” produs și diseminat începând cu luna de referință ianuarie 2018 nu mai este comparabil cu seriile de date anterioare anului 2018. Aceste prevederi legale nu influențează comparabilitatea datelor pentru seriile de „câștig salarial mediu net lunar.”

Nota 3: În contextul situației cauzate de pandemia COVID-19, **datele statistice infra-anuale, operative**, pot prezenta un grad de fiabilitate, acuratețe, completitudine și comparabilitate mai redus, ca rezultat al dificultăților apărute în urma aplicării măsurilor economico-sociale determinate de instituirea stării de urgență/alertă pe întreg teritoriul României. Aceste dificultăți au fost determinate, în principal, de accesul dificil la documentele financiar-contabile, cauzat de închiderea de cele mai multe ori subită a anumitor unități economico-sociale, de nefinalizarea la timp a acestor documente, de relaxarea termenelor legale de depunere a documentelor fiscale la instituțiile cu atribuții în domeniu, de suspendarea temporară a activității unui număr semnificativ de unități economico-sociale sau chiar de încetarea activității unora dintre acestea.

În câștigul salarial mediu lunar sunt cuprinse și sumele plătite salariaților pentru șomajul tehnic, în conformitate cu prevederile legale în vigoare.

13. EFECTIVUL SALARIAȚILOR DIN ECONOMIE, la sfârșitul perioadei (mii persoane)	2020 ¹⁾	2021 ¹⁾											
	dec.	ian.	feb.	mar.	apr.	mai	iun.	iul.	aug.	sep.	oct.	nov.	dec.
Total țară	4910,6	4924,7	4937,0	4951,4	4954,2	4962,8	4969,2	4976,9	4982,6	4991,0	5000,8	5003,3	4987,4
Agricultură, Silvicultură și Pescuit	116,2	115,5	115,5	115,7	116,1	116,2	117,1	117,2	117,4	117,5	117,2	117,1	116,5
Industrie	1285,0	1285,5	1290,0	1293,5	1291,6	1290,5	1288,2	1287,6	1286,4	1284,4	1284,7	1285,3	1279,4
Construcții	414,6	419,5	422,7	426,6	428,4	430,2	429,2	429,9	430,2	429,7	431,0	430,4	426,9
Servicii ^{*)}	3094,8	3104,2	3108,8	3115,6	3118,1	3125,9	3134,7	3142,2	3148,6	3159,4	3167,9	3170,5	3164,6

¹⁾ Date operative

^{*)} Exclusiv forțele armate și personalul asimilat (Ministerul Apărării Naționale, Ministerul Afacerilor Interne, Serviciul Român de Informații etc.); începând cu luna septembrie 2017, inclusiv datele aferente totalității salariaților încadrați la birourile parlamentare din circumscripțiile electorale și plățiți din sume forfetare.

Nota 1: Datele lunare privind câștigul salarial mediu brut sunt obținute printr-o cercetare statistică selectivă. Începând cu luna ianuarie 2021, eșantionul cuprinde, pe total țară, circa 22.500 unități economico-sociale. Unitățile din „sectorul bugetar” (vezi notele metodologice) sunt cuprinse exhaustiv în cercetare, excepție făcând unitățile administrației publice locale pentru care datele la nivelul consiliilor locale comunale se culeg pe bază de eșantion reprezentativ la nivel de județ (cca. 820 de unități). Pentru sectorul economic, au fost incluse în cercetare unitățile cu 4 salariați și peste, care reprezintă 88.17% din numărul total al salariaților din acest sector.

Nota 2: În contextul situației cauzate de pandemia COVID-19, **datele statistice infra-anuale, operative**, pot prezenta un grad de fiabilitate, acuratețe, completitudine și comparabilitate mai redus, ca rezultat al dificultăților apărute în urma aplicării măsurilor economico-sociale determinate de instituirea stării de urgență/alertă pe întreg teritoriul României. Aceste dificultăți au fost determinate, în principal, de accesul dificil la documentele financiar-contabile, cauzat de închiderea de cele mai multe ori subită a anumitor unități economico-sociale, de nefinalizarea la timp a acestor documente, de relaxarea termenelor legale de depunere a documentelor fiscale la instituțiile cu atribuții în domeniu, de suspendarea temporară a activității unui număr semnificativ de unități economico-sociale sau chiar de încetarea activității unora dintre acestea.

14. NUMĂRUL ȘOMERILOR ÎNREGISTRAȚI, la sfârșitul perioadei (mii persoane)	2020	2021											
	dec.	ian.	feb.	mar.	apr.	mai	iun.	iul.	aug.	sep.	oct.	nov.	dec.
Total țară	296,1	292,2	293,4	291,0	276,9	267,5	262,1	258,8	256,1	249,2	241,5	237,9	234,8
Bărbați	154,3	153,4	154,8	153,4	146,0	141,4	139,0	137,6	136,7	132,7	129,1	127,0	126,4
Femei	141,8	138,8	138,6	137,6	130,9	126,1	123,1	121,2	119,4	116,5	112,4	110,9	108,4

Sursa de date: Agenția Națională pentru Ocuparea Forței de Muncă

15. RATA ȘOMAJULUI ÎNREGISTRAT, la sfârșitul perioadei (%)	2020	2021											
	dec. ¹⁾	ian. ¹⁾	feb. ¹⁾	mar. ¹⁾	apr. ¹⁾	mai ¹⁾	iun. ¹⁾	iul. ¹⁾	aug. ¹⁾	sep.	oct.	nov.	dec.
Total țară	3,4	3,3	3,4	3,3	3,2	3,1	3,0	3,0	2,9	2,9	2,8	2,7	2,7
Bărbați	3,2	3,2	3,3	3,2	3,1	3,0	2,9	2,9	2,9	2,8	2,7	2,7	2,7
Femei	3,6	3,5	3,5	3,5	3,3	3,2	3,1	3,0	3,0	2,9	2,8	2,8	2,7

¹⁾ rata șomajului înregistrat, recalculată cu populația activă civilă la 1 ianuarie 2021

VII. INDICATORI SOCIALI

16. NUMĂRUL MEDIU ȘI PENSIA MEDIE LUNARĂ A PENSIONARILOR DE ASIGURĂRI SOCIALE DE STAT	2020				2021		
	trim. I	trim. II	trim. III	trim. IV	trim. I	trim. II	trim. III ¹⁾
Numărul mediu al pensionarilor - mii persoane	4670	4676	4675	4679	4665	4657	4652
Pensia medie – lei	1374	1380	1454	1590	1597	1601	1604

¹⁾ Date provizorii

17. MIȘCAREA NATURALĂ A POPULAȚIEI (persoane cu domiciliul sau reședința obișnuită în România) - date absolute - (număr)	2020 ¹⁾	2021 ²⁾											
	dec.	ian.	feb.	mar.	apr.	mai	iun.	iul.	aug.	sep.	oct.	nov.	dec.
Născuți-vii	15301	13852	11816	13606	12664	13524	14877	16452	18332	17749	15613	14819	16550
Decedați	34809	28390	23720	29899	29518	24527	21337	21028	20788	24737	44595	38653	27640
Spor natural	-19508	-14538	-11904	-16293	-16854	-11003	-6460	-4576	-2456	-6988	-28982	-23834	-11090
Căsătorii	4022	4139	4859	5421	4443	9652	11505	18139	20256	15913	10335	4423	5104
Divorțuri	1875	713	2214	2702	2421	2176	2250	1948	2059	2158	2014	2234	2424
Decedați sub 1 an	79	86	83	91	82	60	75	74	87	92	97	78	96

¹⁾ Date definitive pentru anul 2020 (repartizate după luna producerii evenimentului demografic);

²⁾ Date provizorii (repartizate după luna înregistrării evenimentului demografic).

VIII. ALȚI INDICATORI

18. ÎNMATRICULĂRI DE SOCIETĂȚI COMERCIALE CU PARTICIPARE STRĂINĂ LA CAPITALUL SOCIAL SUBSCRIS, - în luna decembrie 2021 -	Înmatriculări de societăți comerciale - număr -	Valoarea capitalului social total subscris exprimat în:		
		Moneda națională - mii lei -	Valută	
			Dolari SUA	EURO
Total țară	587	29934,5	6831568,0	6048526,8

I. INDUSTRIE

(%)

1. INDICIUL PRODUCȚIEI INDUSTRIALE (serie brută)	luna corespunzătoare din anul precedent = 100													1.1-31.XII.2021 față de 1.1-31.XII.2020 ¹⁾
	2020	2021												
	dec.	ian.	feb.	mar.	apr.	mai	iun.	iul.	aug.	sep.	oct.	nov.	dec. ¹⁾	
Total județ	57	67	74	63	87	90	111	127	109	119	80	101	94	94

¹⁾ Date provizorii

Notă: Sursa datelor o constituie capitolul PROD din Cercetarea statistică lunară privind indicatorii pe termen scurt în industrie (IND TS). Indicii producției industriale (IPI) caracterizează evoluția producției industriale totale la nivel de județ, în timp ce IPI, calculat la nivel național, caracterizează evoluția valorii adăugate brute la costul factorilor, realizată în activitatea industrială.

(%)

2. INDICIUL VALORIC AL CIFREI DE AFACERI DIN INDUSTRIE PE TOTAL (PIAȚA INTERNĂ ȘI PIAȚA EXTERNĂ)	luna corespunzătoare din anul precedent = 100													1.1-31.XII.2021 față de 1.1-31.XII.2020 ¹⁾
	2020	2021												
	dec.	ian.	feb.	mar.	apr.	mai	iun.	iul.	aug.	sep.	oct.	nov.	dec. ¹⁾	
Total județ	78	58	57.42	73	89	95	101	105	99	85	95	78	100	86

¹⁾ Date provizorii

Notă: Sursa datelor o constituie capitolul CA din Cercetarea statistică lunară privind indicatorii pe termen scurt în industrie (IND TS). Indicele valoric al cifrei de afaceri din industrie este calculat pe baza unei cercetări statistice selective care cuprinde toate întreprinderile cu peste 50 de salariați și un eșantion de întreprinderi cu 4-49 salariați. Conform recomandărilor europene indicii valorici ai cifrei de afaceri din industrie sunt calculați ca indici nedeflatați. Raportarea cifrei de afaceri pe județe se face după sediul central al întreprinderii furnizoare de date.

II. COMERȚ INTERNAȚIONAL

mii euro

3. COMERȚUL INTERNAȚIONAL CU BUNURI	2020 ¹⁾			2021										
	oct.	nov.	dec.	ian. ²⁾	feb. ²⁾	mar. ²⁾	apr. ²⁾	mai ²⁾	iun. ²⁾	iul. ²⁾	aug. ²⁾	sep. ²⁾	oct. ³⁾	1.1-31.X ³⁾
Total exporturi FOB	11852	13275	10072	12866	13605	14744	14488	13657	13764	13155	10426	13115	14964	134784
Total importuri CIF	26648	14141	11841	11806	15497	18924	15913	16333	21028	23893	16448	19780	19771	179393
Sold FOB/CIF	-14796	-866	-1769	1060	-1892	-4180	-3047	-2676	-7264	-10738	-6022	-6665	-4807	-46231

¹⁾ Date semidefinite²⁾ Date revizuite³⁾ Date provizorii

III. TURISM

număr

4. SOSIRI ÎN PRINCIPALELE STRUCTURI DE PRIMIRE TURISTICĂ CU FUNCȚIUNI DE CAZARE TURISTICĂ, pe tipuri de structuri de primire turistică	2020	2021											
	dec.	ian.	feb.	mar.	apr.	mai	iun.	iul.	aug.	sep.	oct.	nov.	dec.
Total județ	530	293	231	402	384	291	307	268	395	366	340	309	434
din care:													
Hoteluri	463	241	217	384	340	239	272	268	395	366	340	309	434
Moteluri	-	-	-	-	-	-	-	-	-	-	-	-	-
Vile turistice	-	-	-	-	-	-	-	-	-	-	-	-	-
Cabane turistice	-	-	-	-	-	-	-	-	-	-	-	-	-
Pensiuni turistice	35	52	14	18	44	35	17	-	-	-	-	-	-
Pensiuni agroturistice	17	-	-	-	-	-	-	-	-	-	-	-	-

număr

5. ÎNNOPTĂRI ÎN PRINCIPALELE STRUCTURI DE PRIMIRE TURISTICĂ CU FUNCȚIUNI DE CAZARE TURISTICĂ, pe tipuri de structuri de primire turistică	2020	2021											
	dec.	ian.	feb.	mar.	apr.	mai	iun.	iul.	aug.	sep.	oct.	nov.	dec.
Total județ	1079	531	465	892	586	485	428	503	1029	721	627	472	723
din care:													
Hoteluri	908	423	451	860	530	422	373	503	1029	721	627	472	723
Moteluri	-	-	-	-	-	-	-	-	-	-	-	-	-
Vile turistice	-	-	-	-	-	-	-	-	-	-	-	-	-
Cabane turistice	-	-	-	-	-	-	-	-	-	-	-	-	-
Pensiuni turistice	124	108	14	32	56	40	30	-	-	-	-	-	-
Pensiuni agroturistice	17	-	-	-	-	-	-	-	-	-	-	-	-

(%)

6. INDICELE DE UTILIZARE NETĂ A LOCURILOR DE CAZARE	2020	2021											
	dec.	ian.	feb.	mar.	apr.	mai	iun.	iul.	aug.	sep.	oct.	nov.	dec.
Total județ	7,8	8,2	7,9	13,7	8,1	6,0	5,5	8,4	17,1	12,4	10,4	8,1	12,0

IV. FORȚA DE MUNCĂ

persoane

7. EFECTIVUL SALARIAȚILOR - la sfârșitul perioadei	2020 ¹⁾	2021 ¹⁾											
	dec. ¹⁾	ian. ²⁾	feb. ²⁾	mar. ²⁾	apr. ²⁾	mai ²⁾	iun. ²⁾	iul. ³⁾	aug. ³⁾	sep. ³⁾	oct. ³⁾	nov. ³⁾	dec. ³⁾
Total județ	54169	54346	54502	54679	54739	54857	54954	55255	55344	55461	55593	55649	55517
Agricultură, Silvicultură și Pescuit	4107	4120	4132	4145	4150	4159	4166	4162	4169	4178	4188	4192	4182
Industrie și Construcții	17243	17299	17349	17405	17424	17462	17493	15870	15895	15929	15967	15983	15945
Servicii ^{**)}	32819	32927	33021	33129	33165	33236	33295	35223	35280	35354	35438	35474	35390

Nota 1: Sectoarele de activitate sunt definite conform clasificării activităților din economia națională CAEN Rev.2.

Nota 2: În contextul situației cauzate de pandemia COVID-19, **datele statistice infra-anuale, operative**, pot prezenta un grad de fiabilitate, acuratețe, completitudine și comparabilitate mai redus, ca rezultat al dificultăților apărute în urma aplicării măsurilor economico-sociale determinate de instituirea stării de urgență /alertă pe întreg teritoriul României. Aceste dificultăți au fost determinate, în principal, de accesul dificil la documentele financiar-contabile, cauzat de închiderea de cele mai multe ori subită a unității economico-sociale, de nefinalizarea la timp a acestor documente, de relaxarea termenelor legale de depunere a documentelor fiscale la instituțiile cu atribuții în domeniu, de suspendarea temporară a activității unui număr semnificativ de unități economico-sociale sau chiar de încetarea activității unora dintre acestea.

¹⁾ Date operative

^{**)} Exclusiv forțele armate și personalul asimilat (Ministerul Apărării Naționale, Ministerul Afacerilor Interne, Serviciul Român de Informații etc.); începând cu luna septembrie 2017, inclusiv datele aferente totalității salariaților încadrați la birourile parlamentare din circumscripțiile electorale și plățiți din sume forfetare.

¹⁾ Datele pentru anul 2020 au fost estimate pe baza rezultatelor cercetării statistice lunare asupra câștigurilor salariale, completate cu informațiile existente în Registrul Statistic al Întreprinderilor pentru întreprinderile cu 1-3 salariați și au fost repartizate pe județe și sectoare de activitate conform distribuției obținute din cercetarea statistică anuală asupra costului forței de muncă din anul 2019.

²⁾ Date reestimate. Datele pentru perioada ianuarie-iunie 2021 au fost reestimate pe baza rezultatelor cercetării statistice lunare asupra câștigurilor salariale, completate cu informațiile existente în Registrul Statistic al Întreprinderilor pentru întreprinderile cu 1-3 salariați și au fost repartizate pe județe și sectoare de activitate conform distribuției obținute din cercetarea statistică anuală asupra costului forței de muncă din anul 2020.

³⁾ Începând cu luna iulie 2021, datele au fost estimate pe baza rezultatelor cercetării statistice lunare asupra câștigurilor salariale, completate cu informațiile existente în Registrul Statistic al Întreprinderilor pentru întreprinderile cu 1-3 salariați și au fost repartizate pe județe și sectoare de activitate conform distribuției obținute din cercetarea statistică anuală asupra costului forței de muncă din anul 2020.

lei/persoana

8. CÂȘTIGUL SALARIAL MEDIU BRUT	2020 ¹⁾	2021 ¹⁾											
	dec.	ian.	feb.	mar.	apr.	mai	iun.	iul.	aug.	sep.	oct.	nov.	dec.
Total județ	4504	4326	4312	4383	4402	4365	4400	4391	4387	4435	4469	4474	4466
Agricultură, Silvicultură și Pescuit	4026	3910	4038	4030	4454	4099	4184	4234	4324	4161	4126	4271	4200
Industrie și Construcții	3726	3856	3923	3833	3937	3890	3925	3930	3907	3895	3902	3943	3944
Servicii ^{**)}	4916	4542	4480	4612	4535	4560	4582	4556	4541	4642	4694	4662	4665

¹⁾ Date operative

^{**)} Exclusiv forțele armate și personalul asimilat (Ministerul Apărării Naționale, Ministerul Afacerilor Interne, Serviciul Român de Informații etc.); începând cu luna septembrie 2017, inclusiv datele aferente totalității salariaților încadrați la birourile parlamentare din circumscripțiile electorale și plățiți din sume forfetare.

Nota 1: Datele lunare privind câștigul salarial mediu brut sunt obținute printr-o cercetare statistică selectivă. Începând cu luna ianuarie 2021, eșantionul cuprinde, pe total țară, circa 22.500 unități economico-sociale. Unitățile din „sectorul bugetar” (vezi notele metodologice) sunt cuprinse exhaustiv în cercetare, excepție făcând unitățile administrației publice locale pentru care datele la nivelul consiliilor locale comunale se culeg pe bază de eșantion reprezentativ la nivel de județ (cca. 820 de unități). Pentru sectorul economic, au fost incluse în cercetare unitățile cu 4 salariați și peste, care reprezintă 88,17% din numărul total al salariaților din acest sector.

Nota 2: Sectoarele de activitate sunt definite conform clasificării activităților din economia națională CAEN Rev.2. Informațiile privind câștigurile salariale pentru anumite activități economice conform CAEN Rev.2 din cadrul industriei și serviciilor (ex. extracția petrolului brut și a gazelor naturale, producția și furnizarea de energie electrică și termică, gaze, apă caldă și aer condiționat, poștă și de curier, intermediari financiare), în cea mai mare parte, sunt repartizate pe județe după sediul central al întreprinderii furnizoare de date.

Nota 3: Conform prevederilor legislației naționale în vigoare (OUG nr. 79/2017 cu modificările și completările ulterioare), contribuțiile de asigurări sociale, respectiv cele de asigurări sociale de sănătate care cădeau în sarcina angajatorului au fost transferate în sarcina salariatului și, începând cu luna ianuarie 2018, sunt suportate în totalitate de salariat, fiind reflectate în cuantumul brut al câștigului salarial nominal. În consecință, indicatorul „câștig salarial mediu brut lunar” produs și diseminat începând cu luna de referință ianuarie 2018 nu mai este comparabil cu seriile de date anterioare anului 2018.

Nota 4: În contextul situației cauzate de pandemia COVID-19, **datele statistice infra-anuale, operative**, pot prezenta un grad de fiabilitate, acuratețe, completitudine și comparabilitate mai redus, ca rezultat al dificultăților apărute în urma aplicării măsurilor economico-sociale determinate de instituirea stării de urgență /alertă pe întreg teritoriul României. Aceste dificultăți au fost determinate, în principal, de accesul dificil la documentele financiar-contabile, cauzat de închiderea de cele mai multe ori subită a anumitor unități economico-sociale, de nefinalizarea la timp a acestor documente, de relaxarea termenelor legale de depunere a documentelor fiscale la instituțiile cu atribuții în domeniu, de suspendarea temporară a activității unui număr semnificativ de unități economico-sociale sau chiar de încetarea activității unora dintre acestea.

În câștigul salarial mediu lunar sunt cuprinse și sumele plătite salariaților pentru șomajul tehnic, în conformitate cu prevederile legale în vigoare.

lei/persoana

9. CÂȘTIGUL SALARIAL MEDIU NET	2020 ¹⁾	2021 ¹⁾											
	dec.	ian.	feb.	mar.	apr.	mai	iun.	iul.	aug.	sep.	oct.	nov.	dec.
Total județ	2711	2577	2572	2621	2633	2613	2633	2632	2623	2658	2674	2675	2668
Agricultură, Silvicultură și Pescuit	2390	2335	2418	2412	2660	2450	2497	2542	2592	2498	2485	2560	2518
Industria și Construcții	2355	2373	2422	2370	2450	2440	2460	2463	2425	2429	2422	2441	2441
Servicii ^{**)}	2913	2681	2645	2733	2684	2696	2709	2698	2688	2753	2781	2762	2760

¹⁾ Date operative

²⁾ Exclusiv forțele armate și personalul asimilat (Ministerul Apărării Naționale, Ministerul Afacerilor Interne, Serviciul Român de Informații etc.); începând cu luna septembrie 2017, inclusiv datele aferente totalității salariaților încadrați la birourile parlamentare din circumscripțiile electorale și plătiți din sume forfetare.

Vezi **Notele 1-2** de la tabelul 8

Nota 3: Prevederile legale în vigoare (OUG nr. 79/2017 cu modificările și completările ulterioare) referitoare la contribuțiile de asigurări sociale, respectiv cele de asigurări sociale de sănătate care cădeau în sarcina angajatorului, transferate în sarcina salariatului începând cu luna ianuarie 2018, nu influențează comparabilitatea datelor pentru seriile de „câștig salarial mediu net lunar.”

Nota 4: Conform prevederilor legale în vigoare, salariații din domeniul cercetare-dezvoltare și inovare, respectiv din activitatea de creare de programe pentru calculator beneficiază de scutire de impozit.

Pentru perioada 1 ianuarie 2019 - 31 decembrie 2028 inclusiv, conform legislației naționale în vigoare (OUG nr. 114/2018 privind instituirea unor măsuri în domeniul investițiilor publice și a unor măsuri fiscal-bugetare, modificarea și completarea unor acte normative și prorogarea unor termene), salariații din domeniul construcțiilor beneficiază de unele prevederi speciale în ceea ce privește impozitul, contribuția de asigurări sociale și contribuția de asigurări sociale de sănătate.

Nota 5: În contextul situației cauzate de pandemia COVID-19, **datele statistice infra-anuale, operative**, pot prezenta un grad de fiabilitate, acuratețe, completitudine și comparabilitate mai redus, ca rezultat al dificultăților apărute în urma aplicării măsurilor economico-sociale determinate de instituirea stării de urgență /alertă pe întreg teritoriul României. Aceste dificultăți au fost determinate, în principal, de accesul dificil la documentele financiar-contabile, cauzat de închiderea de cele mai multe ori subită a anumitor unități economico-sociale, de nefinalizarea la timp a acestor documente, de relaxarea termenelor legale de depunere a documentelor fiscale la instituțiile cu atribuții în domeniu, de suspendarea temporară a activității unui număr semnificativ de unități economico-sociale sau chiar de încetarea activității unora dintre acestea.

În câștigul salarial mediu lunar sunt cuprinse și sumele plătite salariaților pentru șomajul tehnic, în conformitate cu prevederile legale în vigoare.

persoane

10. NUMĂRUL ȘOMERILOR ÎNREGISTRAȚI - la sfârșitul perioadei	2020	2021											
	dec.	ian.	feb.	mar.	apr.	mai	iun.	iul.	aug.	sep.	oct.	nov.	dec.
Total județ	9151	9267	9319	9496	8934	8518	8864	8861	8632	8713	8782	8611	8640
Bărbați	5244	5365	5451	5503	5188	4967	5172	5114	4969	5028	5088	5027	5097
Femei	3907	3902	3868	3993	3746	3551	3692	3747	3663	3685	3694	3584	3543

Sursa de date: Agenția Națională pentru Ocuparea Forței de Muncă

%

11. RATA ȘOMAJULUI ÎNREGISTRAT - la sfârșitul perioadei	2020	2021											
	dec. ¹⁾	ian. ¹⁾	feb. ¹⁾	mar. ¹⁾	apr. ¹⁾	mai ¹⁾	iun. ¹⁾	iul. ¹⁾	aug. ¹⁾	sep.	oct.	nov.	dec.
Total județ	6.5	6.6	6.6	6.8	6.4	6.1	6.3	6.3	6.2	6.2	6.3	6.2	6.2
Bărbați	7.3	7.5	7.6	7.7	7.2	6.9	7.2	7.1	6.8	6.9	7.0	6.9	7.0
Femei	5.7	5.7	5.6	5.8	5.5	5.2	5.4	5.5	5.5	5.5	5.5	5.4	5.3

Sursa de date: Agenția Națională pentru Ocuparea Forței de Muncă

¹⁾ Rata somajului înregistrat, recalculată cu populația activă civilă la 1 ianuarie 2021

V. INDICATORI SOCIALI

12. NUMĂRUL MEDIU ȘI PENSIA MEDIE LUNARĂ A PENSIONARILOR DE ASIGURĂRI SOCIALE DE STAT	2020				2021		
	trim. I	trim. II	trim. III	trim. IV	trim. I	trim. II	trim. III
Numărul mediu al pensionarilor - (persoane)	89717	89496	89138	88884	88364	88017	87656
Pensia medie – (lei)	1188	1192	1255	1371	1376	1379	1382

număr

13. MIȘCAREA NATURALĂ A POPULAȚIEI (persoane cu domiciliul sau reședința obișnuită în România) - date absolute	2020 ¹⁾	2021 ²⁾											
	dec.	ian.	feb.	mar.	apr.	mai	iun.	iul.	aug.	sep.	oct.	nov.	dec.
Născuți-vii	253	184	125	182	198	173	198	179	197	217	241	169	192
Decedați	756	676	560	654	642	582	470	466	524	569	1104	875	603
Spor natural	-503	-492	-435	-472	-444	-409	-272	-287	-327	-352	-863	-706	-411
Căsătorii	45	49	54	42	64	133	128	199	254	238	157	57	72
Divorțuri	47	17	21	53	39	22	29	36	22	23	17	70	49
Decedați sub 1 an	0	0	0	2	1	2	0	1	0	0	0	0	0

¹⁾ Date definitive pentru anul 2020 (repartizate după luna producerii evenimentului demografic);

²⁾ Date provizorii (repartizate după luna înregistrării evenimentului demografic).

Notă: Repartizarea pe județe s-a făcut astfel: născuți-vii după *domiciliul sau reședința* mamei, iar în lipsa acestora, după *domiciliul sau reședința* tatălui, decesele după *domiciliul sau reședința* decedatului, căsătoriile după locul încheierii și divorțurile după ultimul domiciliu comun al soților.

VI. CONSTRUCȚII

număr

14. AUTORIZAȚII DE CONSTRUIRE ELIBERATE PENTRU CLĂDIRI REZIDENȚIALE	2020	2021											
	dec.	ian.	feb.	mar.	apr.	mai	iun.	iul.	aug.	sep.	oct.	nov.	dec.
Total județ	23	8	17	25	23	18	19	18	27	27	33	17	22

număr

15. LOCUINȚE TERMINATE	2020				2021		
	trim. I	trim. II	trim. III	trim. IV	trim. I	trim. II	trim. III ¹⁾
Locuințe terminate	33	11	38	36	54	30	29
mediul urban	16	4	22	15	43	14	18
mediul rural	17	7	16	21	11	16	11

¹⁾ Date provizorii

Notă: Indicatorul "Locuințe terminate" se referă la totalul locuințelor finalizate în cursul trimestrului.

VII. ALȚI INDICATORI

16. ÎNMATRICULĂRI DE SOCIETĂȚI COMERCIALE CU PARTICIPARE STRĂINĂ LA CAPITALUL SOCIAL SUBSCRIS - în luna decembrie 2021 -	Înmatriculări de societăți comerciale - număr -	Valoarea capitalului social total subscris exprimat în:		
		Monedă națională - mii lei -	Valută	
			Dolari SUA	EURO
Total județ	-	-	-	-

Sursa de date: Oficiul Național al Registrului Comerțului

**TABELE STATISTICE,
COMENTARII ȘI ANALIZE
LA NIVEL DE JUDEȚ**

I. INDUSTRIE

1. INDICII PRODUCȚIEI INDUSTRIALE

Serie brută

%

Activități industriale	Luna corespunzătoare din anul precedent = 100		
	Decembrie 2021	Noiembrie 2021	Decembrie 2020
Industrie - total	94	101	57

În luna decembrie 2021, producția industrială a scăzut cu 6 procent față de luna corespunzătoare din anul precedent.

I.G1 Evoluția indicilor producției industriale, în perioada decembrie 2020 – decembrie 2021

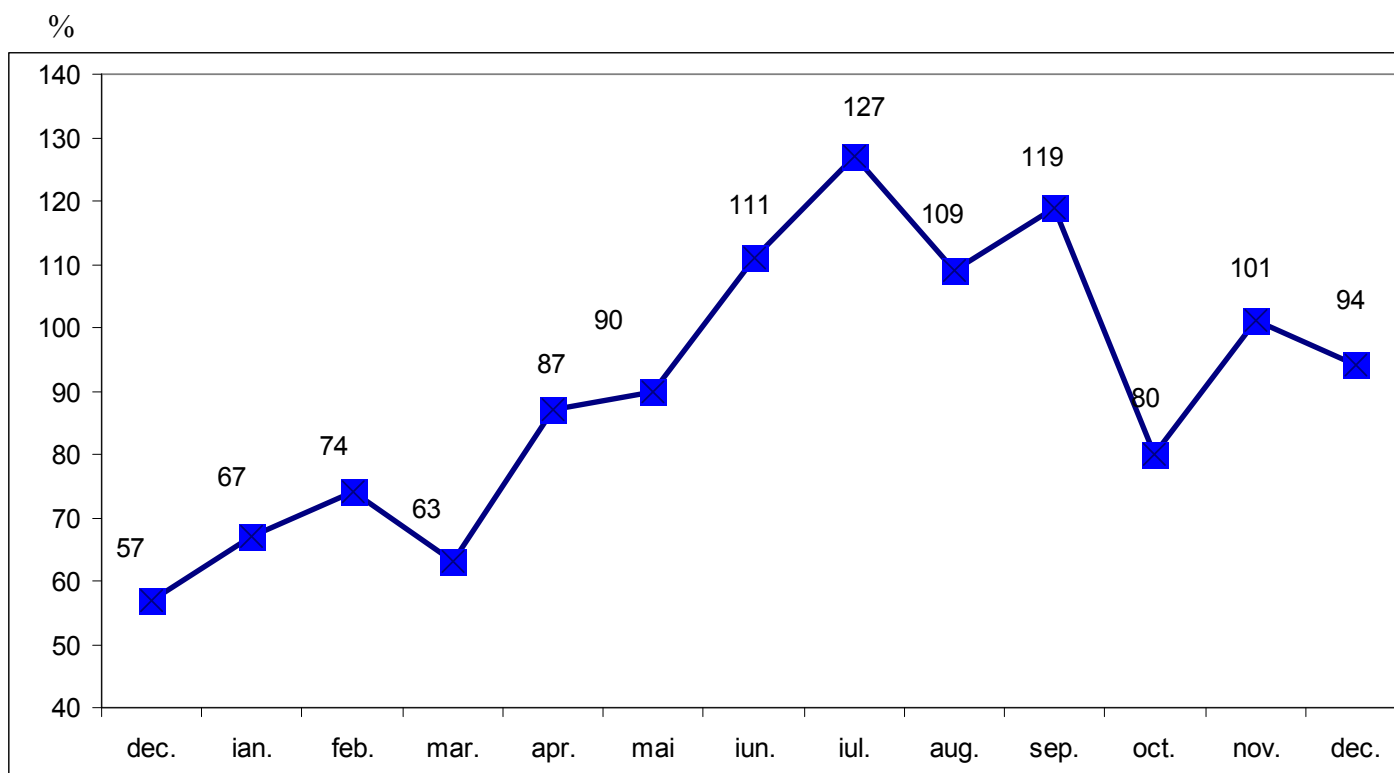

¹⁾ Date provizorii

2. INDICII VALORICI AI CIFREI DE AFACERI DIN INDUSTRIE PE TOTAL

%

	Luna corespunzătoare din anul precedent = 100		
	Decembrie 2021	Noiembrie 2021	Decembrie 2020
Total	100	78	78

În luna decembrie 2021, cifra de afaceri din industrie pe total, este la fel ca luna corespunzătoare din anul precedent.

I.G 2. Evoluția indicilor valorici ai cifrei de afaceri din industrie pe total, în perioada decembrie 2020 – decembrie 2021

%

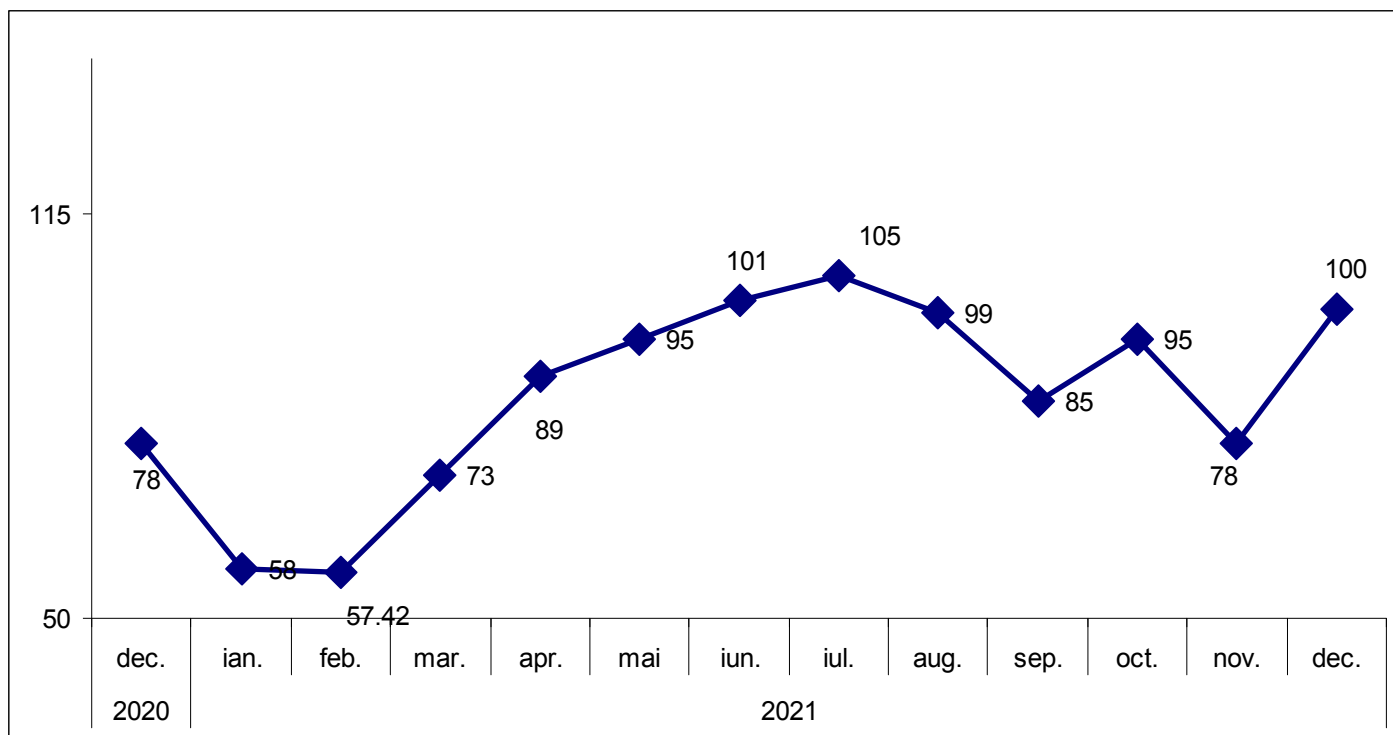

¹⁾ Date provizorii

II. COMERȚUL INTERNAȚIONAL

1. COMERȚUL INTERNAȚIONAL CU BUNURI

mii euro			
	2021	2021	2020
	Octombrie	Septembrie	Octombrie
Exporturi FOB	14964	13115	11857
Importuri CIF	19771	19780	26648
Sold FOB/CIF	- 4807	- 6665	- 14796

În luna octombrie 2021 exporturile de marfuri au fost de 14964 mii euro, importurile au fost de 19771 mii euro.

Comparativ cu luna octombrie 2020, exporturile de mărfuri au crescut cu 20,79 % (+ 3112 mii euro), iar importurile au scăzut cu 34,78 % (- 6877 mii euro).

II.G 1. Evoluția comerțului internațional cu bunuri, în perioada octombrie 2020 – octombrie 2021

mii euro

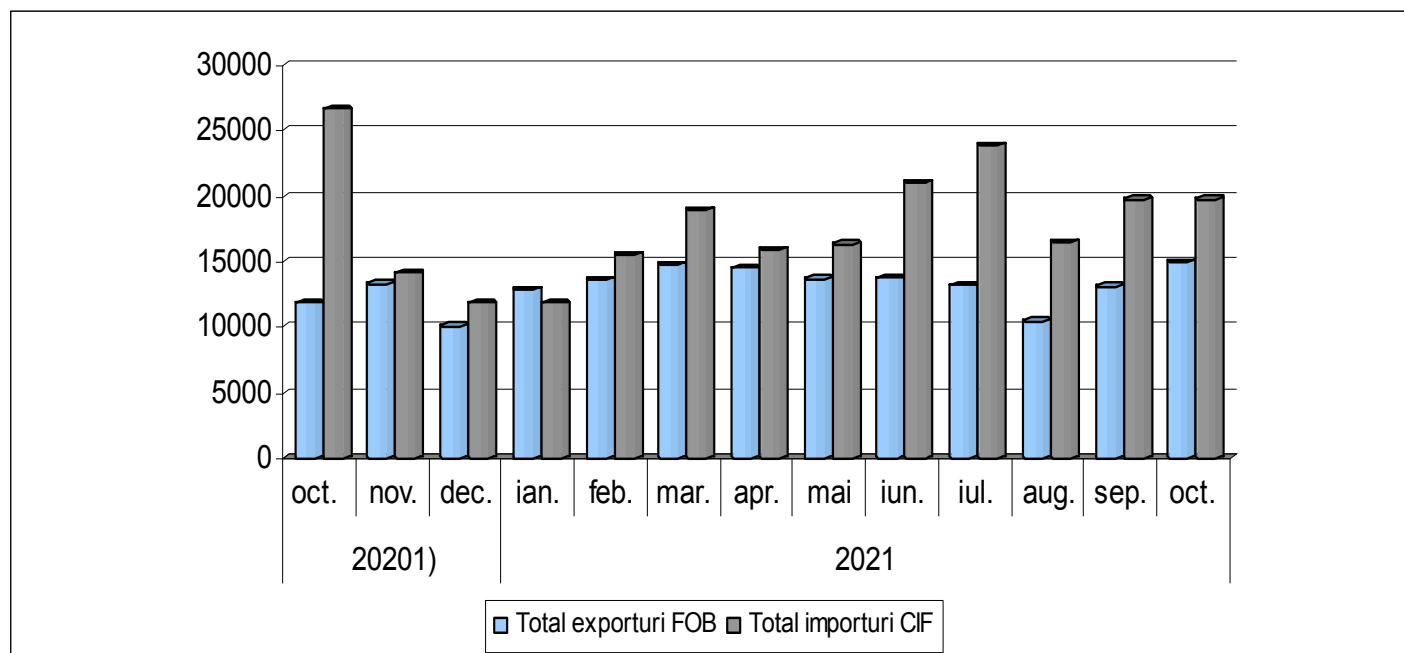

III.TURISM

1. SOSIRI ȘI ÎNNOPTĂRI ÎN PRINCIPALELE STRUCTURI DE PRIMIRE TURISTICĂ CU FUNCȚIUNI DE CAZARE TURISTICĂ

	Decembrie 2021		Noiembrie 2021		Decembrie 2020	
	sosiri	înnoptări	sosiri	înnoptări	sosiri	înnoptări
Total județ	434	723	309	472	530	1079
Din care: hoteluri	434	723	309	472	463	908

Sosirile înregistrate în structurile de primire turistică în luna decembrie au fost de 434, în scădere cu 96 sosiri față de cele înregistrate în luna decembrie 2020.

Înnoptările înregistrate în structurile de primire turistică în luna decembrie **2021** au însumat 356, în scădere cu 1172 față de cele înregistrate în luna decembrie 2020.

III.G1. Sosiri și înnoptări în principalele structuri de primire turistică cu funcțiuni de cazare turistică, în perioada decembrie 2020 – decembrie 2021

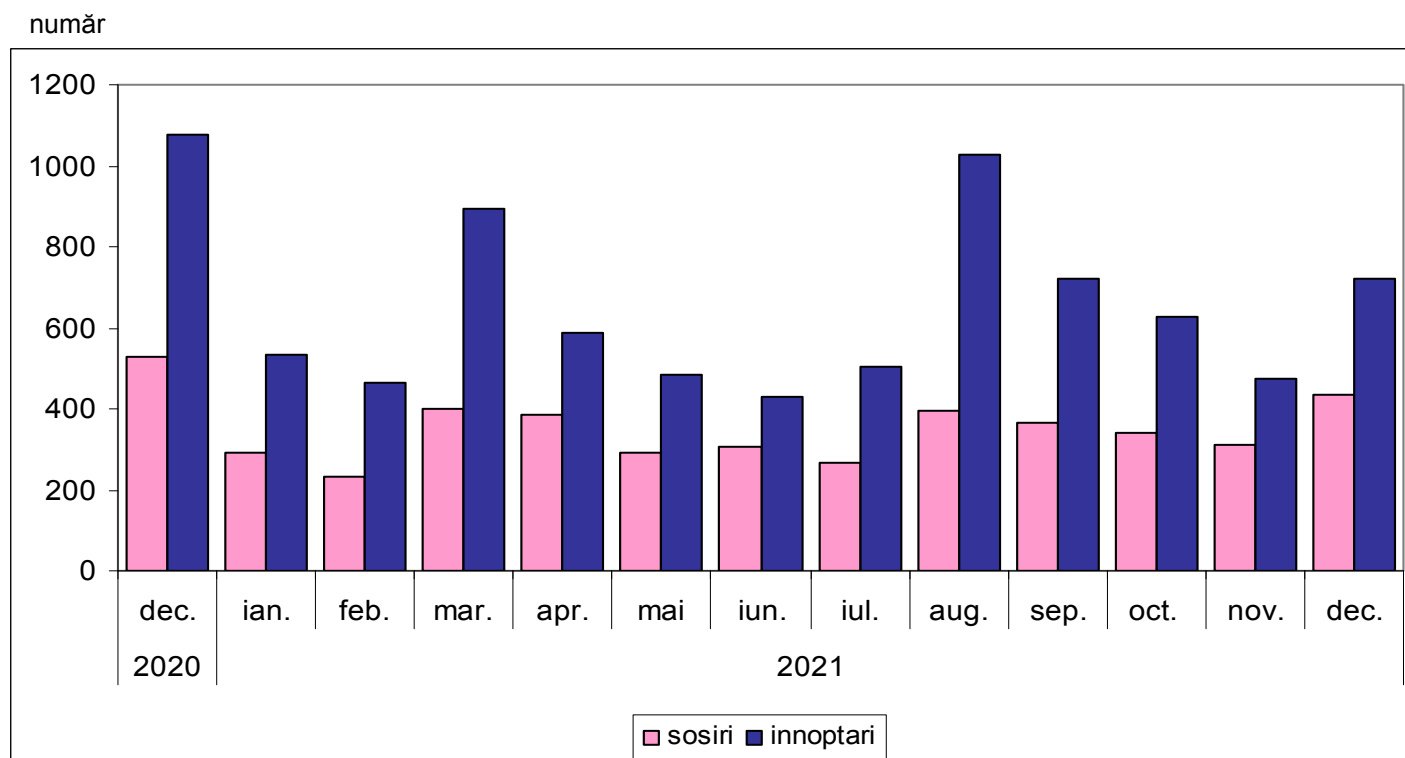

1. INDICELE DE UTILIZARE NETĂ A LOCURILOR DE CAZARE

%

	Decembrie 2021	Noiembrie 2021	Decembrie 2020
Total județ	12,0	8.1	7,8

În luna noiembrie 2021 indicele de utilizare netă a locurilor de cazare a fost cu 3.7 puncte procentuale mai mic față de luna noiembrie 2020.

III.G 2. Evoluția indicilor de utilizare netă a locurilor de cazare, în perioada Decembrie 2020 – decembrie 2021

%

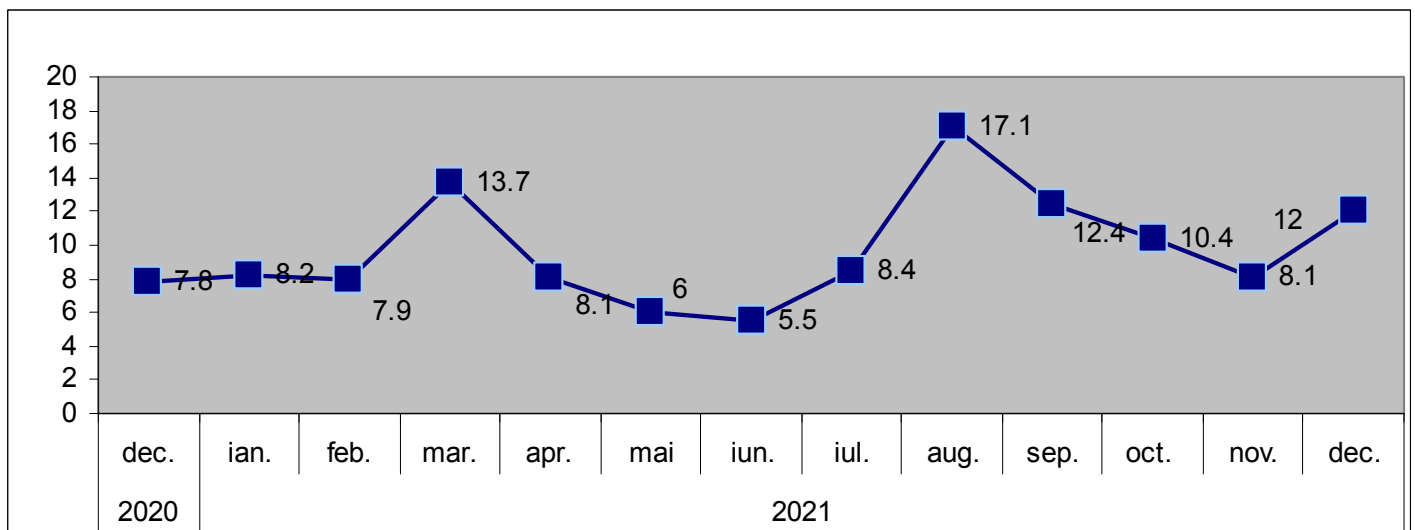

IV. FORȚA DE MUNCĂ

1. EFECTIVUL SALARIAȚILOR - la sfârșitul perioadei

	persoane		
	Decembrie 2021	Noiembrie 2021	Decembrie 2020
Total județ	55517	55649	54169
Agricultură, vânătoare și servicii anexe, Silvicultură și Piscicultură	4182	4192	4107
Industrie și construcții	15945	15983	17243
Servicii	35390	35474	32819

Efectivul salariaților la sfârșitul lunii decembrie este de 55517 persoane.

Comparativ cu sfârșitul lunii decembrie 2020 efectivul salariaților a înregistrat o creștere cu 2,42 % (+ 1348 persoane).

IV.G1. Evoluția efectivului de salariați, în perioada decembrie 2020 – decembrie 2021

persoane

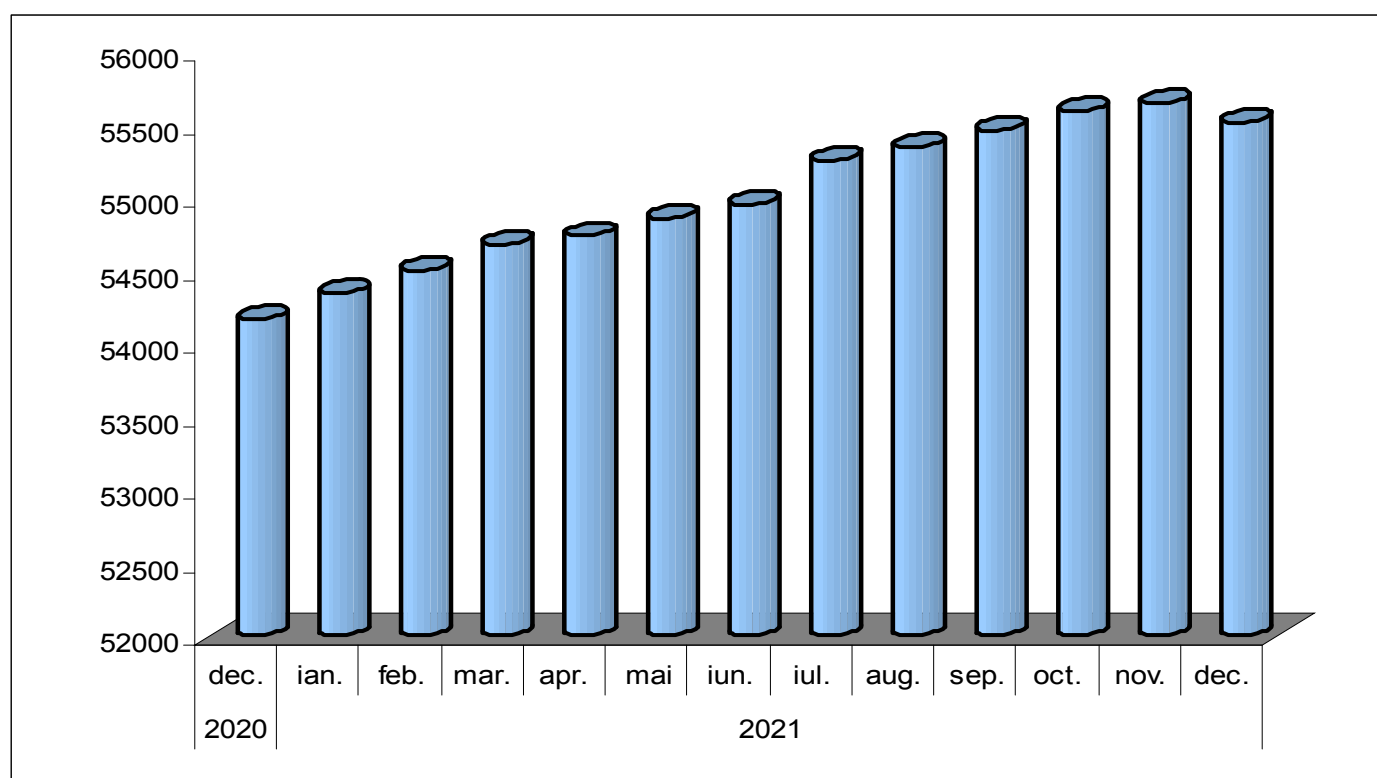

Notă: Sectoarele de activitate sunt definite conform clasificării activităților din economia națională CAEN Rev.2.

¹⁾ Date operative

²⁾ Exclusiv forțele armate și personalul asimilat (Ministerul Apărării Naționale, Ministerul Afacerilor Interne, Serviciul Român de Informații etc.); începând cu luna septembrie 2017, inclusiv datele aferente totalității salariaților încadrați la birourile parlamentare din circumscripțiile electorale și plătiți din sume forfetare.

¹⁾ Date reestimate. Datele pentru perioada ianuarie-iunie 2017 au fost reestimate pe baza rezultatelor cercetării statistice lunare asupra câștigurilor salariale, completate cu informațiile existente în Registrul Statistic al Întreprinderilor pentru întreprinderile cu 1-3 salariați și au fost repartizate pe județe și sectoare de activitate conform distribuției obținute din cercetarea statistică anuală asupra costului forței de muncă din anul 2016.

²⁾ Începând cu luna iulie 2017, datele au fost estimate pe baza rezultatelor cercetării statistice lunare asupra câștigurilor salariale, completate cu informațiile existente în Registrul Statistic al Întreprinderilor pentru întreprinderile cu 1-3 salariați și au fost repartizate pe județe și sectoare de activitate conform distribuției obținute din cercetarea statistică anuală asupra costului forței de muncă din anul 2016.

2. CÂȘTIGUL SALARIAL MEDIU BRUT

lei/persoană

	Decembrie 2021	Noiembrie 2021	Decembrie 2020
Total	4466	4474	4504
Agricultură, vânătoare și servicii anexe, silvicultură și piscicultură	4200	4271	4026
Industrie și construcții	3944	3943	3726
Servicii	4665	4662	4916

Câștigul salarial mediu nominal brut la nivelul județului Teleorman, în luna decembrie 2021 a fost de 4466 lei, mai mic cu 38 lei (- 0,85 %) față câștigul salarial mediu brut din luna decembrie 2020.

Pe sectoare de activitate, s-a realizat un câștig salarial mediu nominal brut de:

- **4200 lei** în agricultură, silvicultură, piscicultură, cu 174 lei mai mult față de realizările lunii decembrie 2020 ;
- **3944 lei** în industrie și construcții, cu 218 lei mai mult față de câștigul salarial mediu brut din luna decembrie 2020 ;
- **4665 lei** în servicii, cu 251 lei mai puțin față de luna decembrie 2020.

IV.G2. Evoluția câștigului salarial mediu brut, în perioada decembrie 2020 – decembrie 2021

lei/persoană

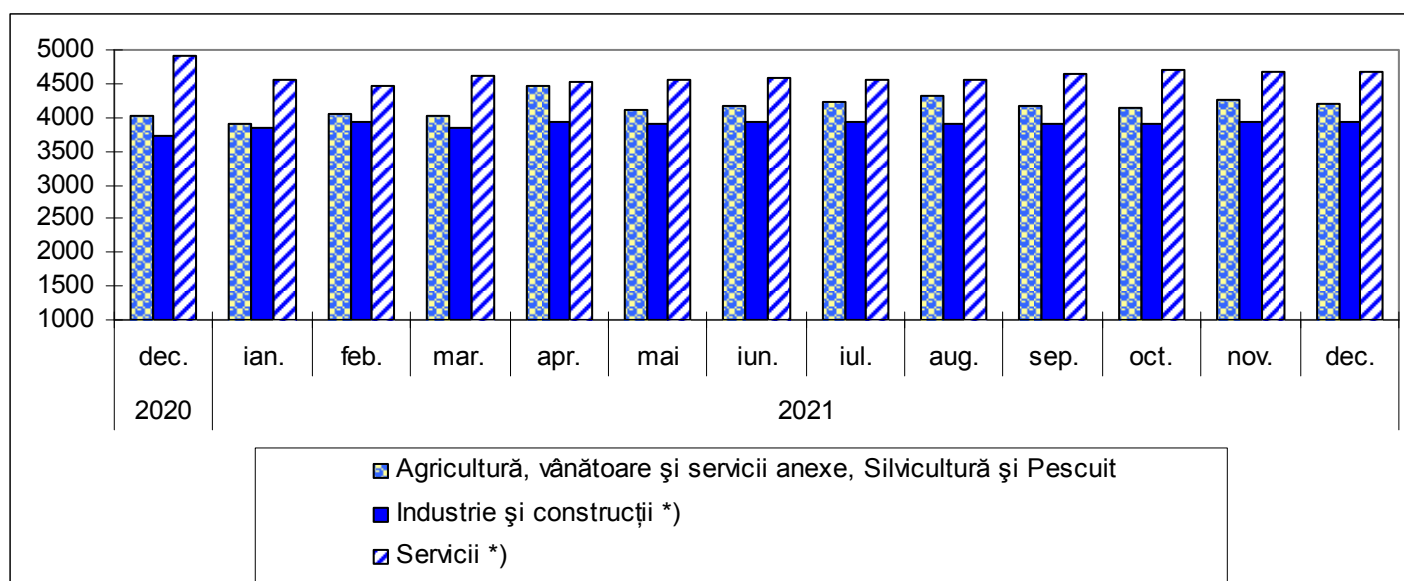

3. CÂȘTIGUL SALARIAL MEDIU NET

lei/persoană

	Decembrie 2021	Noiembrie 2021	Decembrie 2020
Total	2668	2675	2711
Agricultură, vânătoare și servicii anexe, silvicultură și piscicultură	2518	2560	2390
Industrie și construcții	2441	2441	2355
Servicii	2760	2762	2913

În luna decembrie 2021, **câștigul salarial mediu nominal net la nivelul județului Teleorman a fost de 2668 lei**, mai mic cu 1,61 % (- 43 lei) față câștigul salarial mediu net din luna decembrie 2020.

Pe sectoare de activitate, s-a realizat un câștig salarial mediu nominal net de:

- **2518 lei** în agricultură, silvicultură, piscicultură, cu 5,08 % (+ 128 lei) mai mult față de realizările lunii decembrie 2020;
- **2441 lei** în industrie și construcții, cu 3,52 % (+ 86 lei) mai mult față de de realizările lunii decembrie 2020;
- **2760 lei** în activitatea de servicii, cu 5,54 % (- 153 lei) mai puțin față de realizările lunii decembrie 2020.

IV.G 3. Evoluția câștigului salarial mediu net, în perioada decembrie 2020 – decembrie 2021

lei/persoană

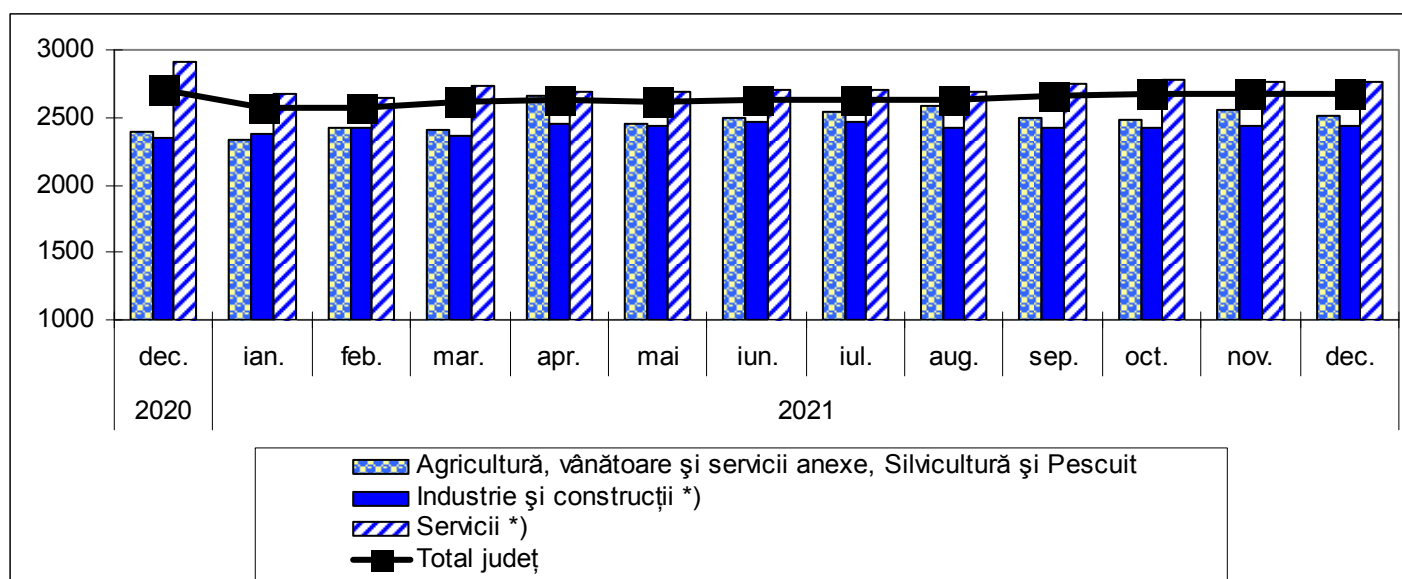

4. NUMARUL ȘOMERILOR ÎNREGISTRAȚI - la sfârșitul perioadei

	persoane		
	Decembrie 2021	Noiembrie 2021	Decembrie 2020
Total județ	8640	8611	9151
Bărbați	5097	5027	5244
Femei	3543	3584	3907

- Numărul șomerilor înregistrați la sfârșitul lunii decembrie 2021 a fost de 8640 persoane, cu 511 persoane (- 5,91 %) mai puține față de sfârșitul lunii decembrie 2020.
- Din totalul de 8640 șomeri înregistrați la sfârșitul lunii decembrie 2021, la nivelul județului Teleorman, femeile reprezintă 41,00 %.

IV.G 4. Evoluția șomerilor înregistrați, în perioada decembrie 2020 – decembrie 2021

persoane

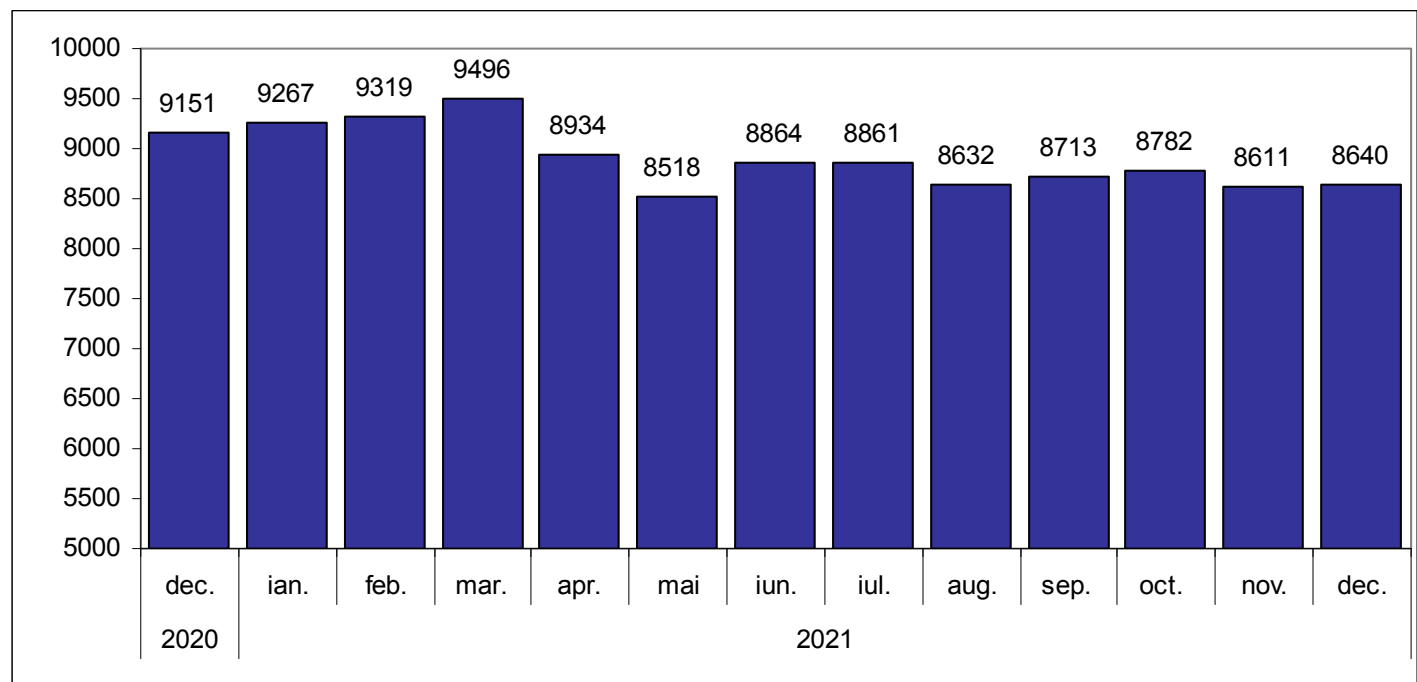

5. RATA ȘOMAJULUI

%

	Decembrie 2021	Noiembrie 2021	Decembrie 2020
Total județ	6,2	6.2	6,5
Bărbați	7,0	6.9	7,3
Femei	5,3	5.4	5,7

În luna decembrie 2021, rata șomajului în județul Teleorman a fost în scădere cu 0.3 puncte procentuale față de nivelul înregistrat în luna decembrie 2020.

Rata șomajului la bărbați a fost cu 1.7 puncte procentuale mai mare în comparație cu rata șomajului la femei.

IV. G5. Evoluția ratei șomajului, în perioada decembrie 2020 – decembrie 2021

%

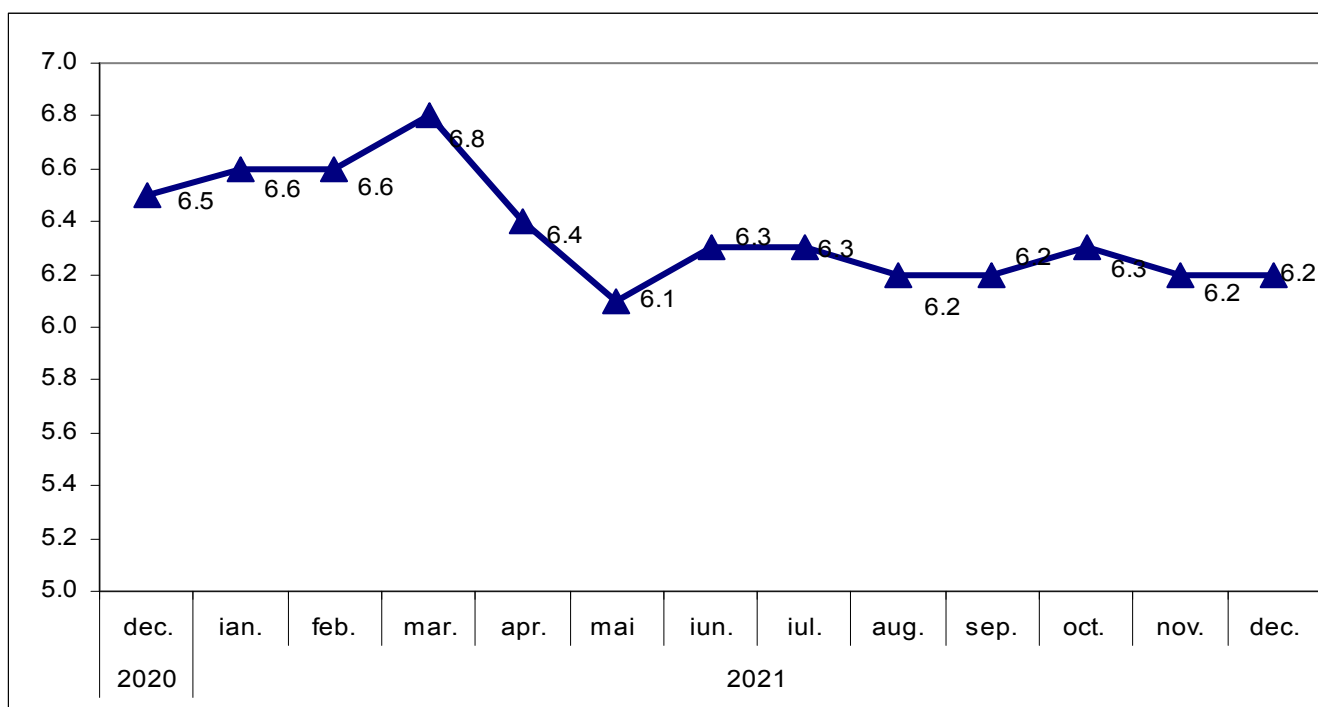

V. INDICATORI SOCIALI

1. NUMĂRUL MEDIU AL PENSIONARILOR DE ASIGURĂRI SOCIALE DE STAT

	persoane		
	Trimestrul III - 2021	Trimestrul II - 2021	Trimestrul I - 2020
Numărul mediu al pensionarilor	87656	88017	89717

Numărul mediu al pensionarilor de asigurări sociale de stat în trim.III 2021 a fost de 87656 persoane, cu 361 persoane mai puține față de trimestrul anterior și cu 2061 persoane mai puține față de trim.II 2020.

V.G 1. Evoluția trimestrială a numărului mediu al pensionarilor de asigurări sociale de stat în perioada 2020 - 2021

persoane

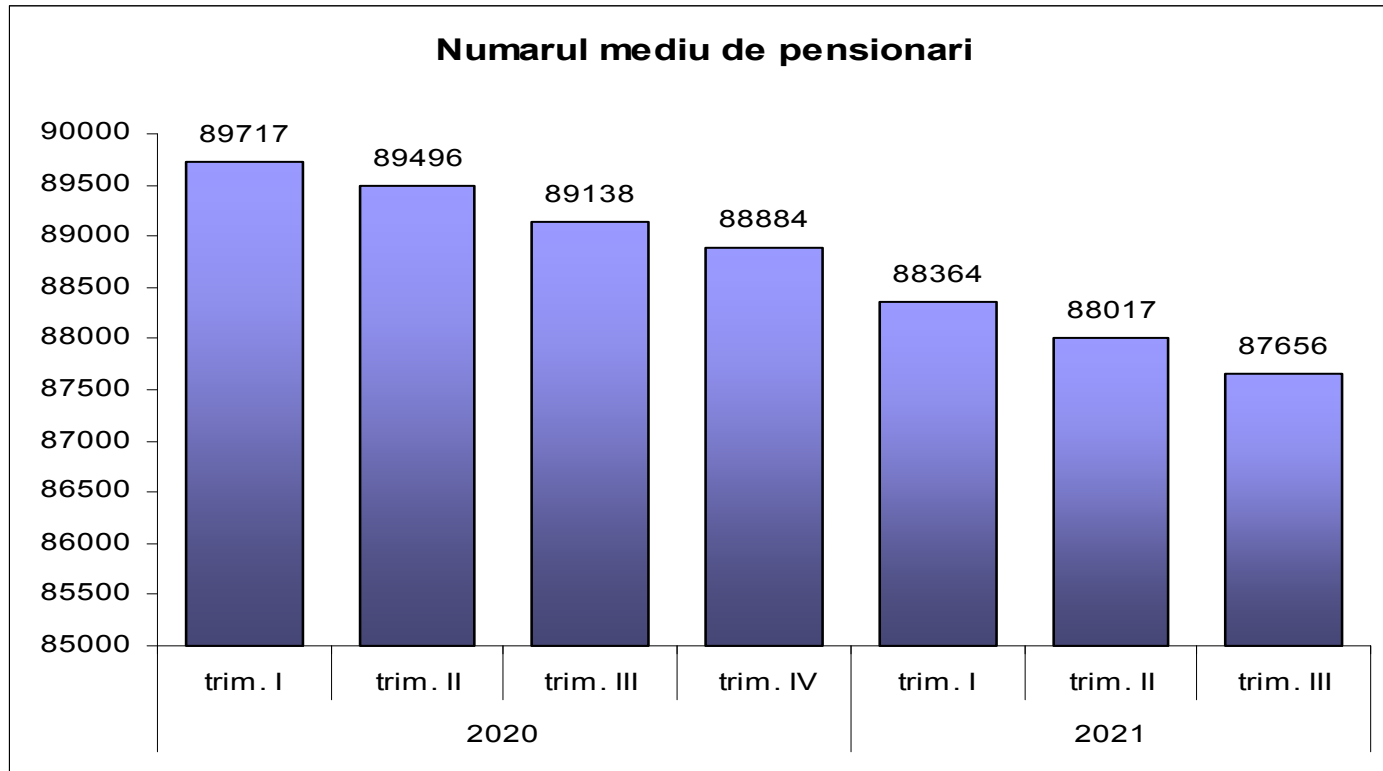

2. PENSIA MEDIE LUNARĂ DE ASIGURĂRI SOCIALE DE STAT

lei

	Trimestrul III - 2021	Trimestrul II - 2021	Trimestrul III- 2020
Județ	1382	1379	1188

Pensia medie lunară de asigurări sociale de stat la nivel de județ în trim. III 2021 a fost cu 194 lei (+ 16,32%) mai mare decât în trim.III 2020, la nivel de județ .

V.G 2. Evoluția pensiei medii lunare de asigurări sociale de stat

lei

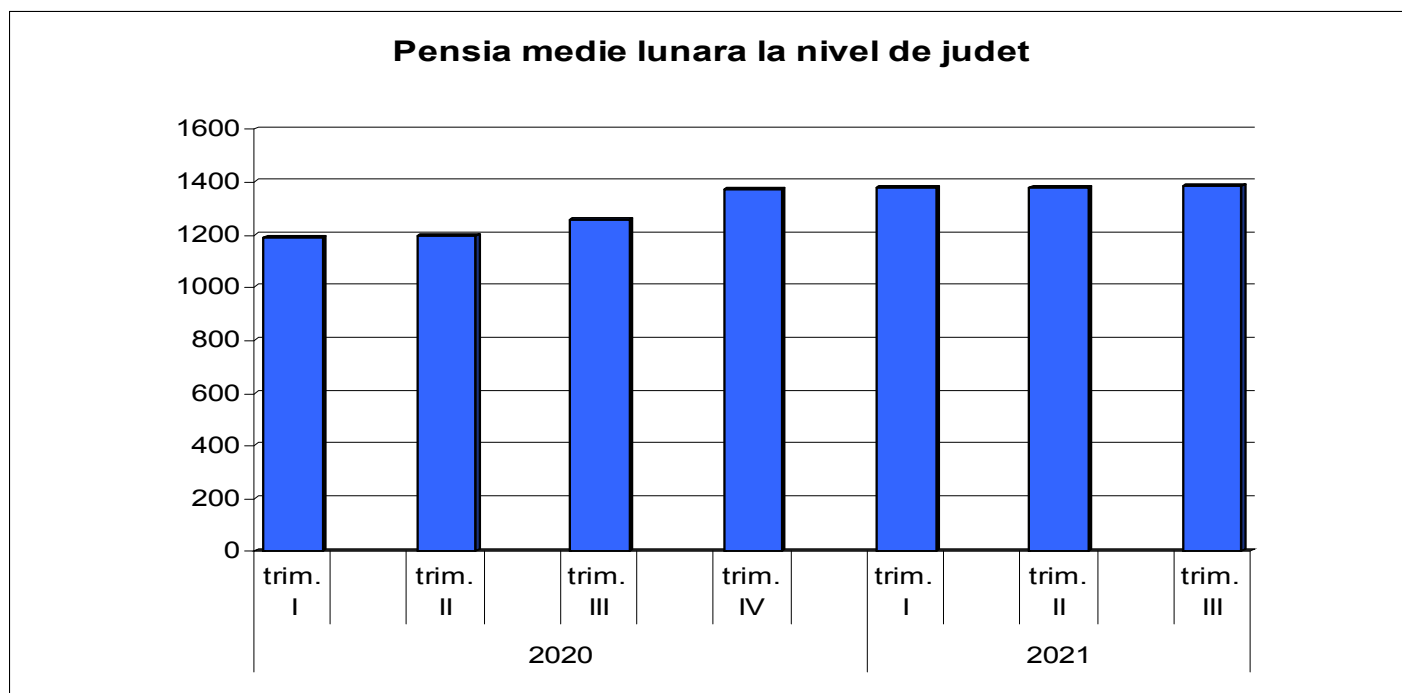

3. MIȘCAREA NATURALĂ A POPULAȚIEI

	Decembrie 2021	Noiembrie 2021	Decembrie 2020
Născuți-vii ¹⁾	192	169	253
Decedați ¹⁾	603	875	756
Spor natural ¹⁾	-411	-706	-503
Căsătorii ²⁾	72	57	45
Divorțuri ²⁾	49	70	47
Decedați sub 1 an ¹⁾	0	0	0

Luna decembrie 2021 față de luna decembrie 2020

Natalitate, mortalitate și spor natural

În luna decembrie 2021 s-a înregistrat nașterea a 192 copii, cu 61 mai puțini copii față de luna decembrie 2020.

Numărul persoanelor ale căror decese au fost înregistrate în luna decembrie 2021 a fost de 603, cu 153 mai puțin decese față de luna decembrie 2020.

Sporul natural a fost negativ atât în luna decembrie 2021 (- 411 persoane), cât și în luna decembrie 2020 (- 503 persoane).

VG3. Evoluția numărului de născuți – vii și decedați, în perioada decembrie 2020 – decembrie 2021

Numar

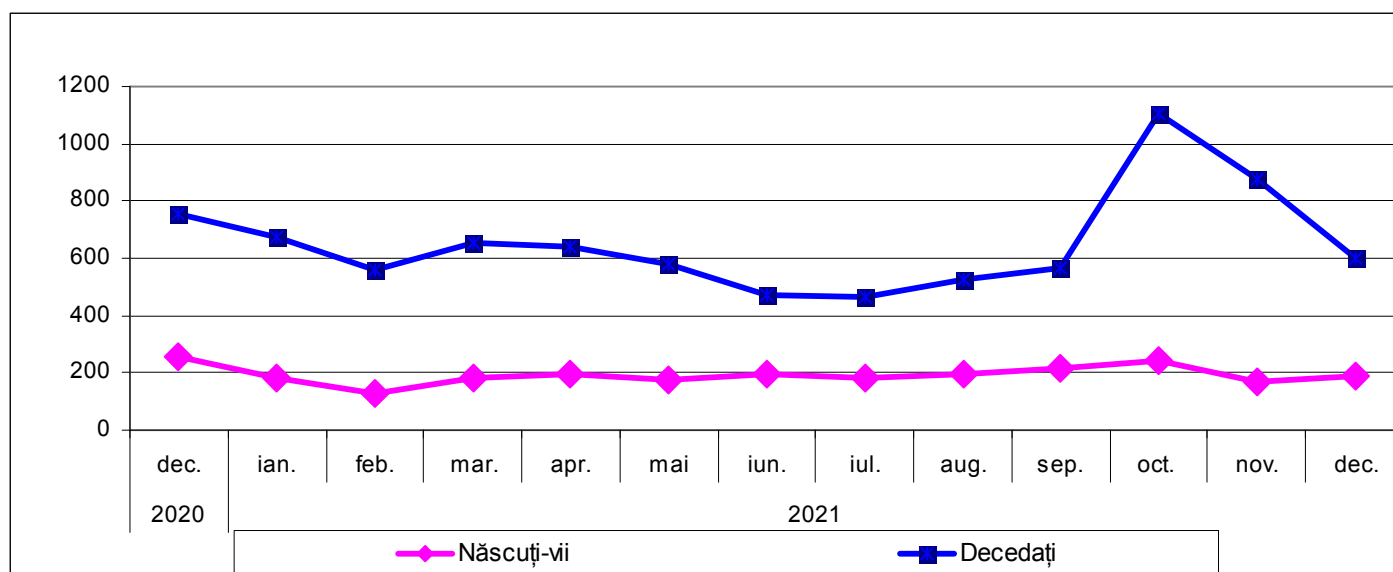

Nuțialitate și divorțialitate

În luna decembrie 2021, la oficiile de stare civilă s-au înregistrat 72 **căsătorii**.

Numărul divorțurilor pronunțate prin hotărâri judecătorești definitive și conform Legii nr.202/2010, în luna decembrie 2021 a fost de 49 , cu 2 divorțuri mai multe față de luna decembrie 2020.

Luna decembrie 2021 față de luna decembrie 2020

Natalitate, mortalitate și spor natural

Numărul **născuților vii** a fost mai mic cu 61 în luna decembrie 2021 față de aceeași lună din anul 2020, iar numărul persoanelor care au **decedat** a fost cu 153 mai puține în comparație cu luna decembrie 2020.

Sporul natural a fost negativ atât în luna decembrie 2021 (- 411 persoane), cât și în luna decembrie 2020 (- 503 persoane).

Nuțialitate și divorțialitate

Numărul **căsătoriilor** a fost, în luna decembrie 2021, cu 27 mai mare fata de aceeași lună din anul precedent.

Prin hotărâri judecătorești definitive și conform Legii nr.202/2010 s-au pronunțat cu 2 **divorțuri** mai multe în luna decembrie 2021 fata de aceeași lună din anul precedent.

V. G 3. Evoluția numărului de căsătorii și divorțuri, în perioada decembrie 2020 – decembrie 2021

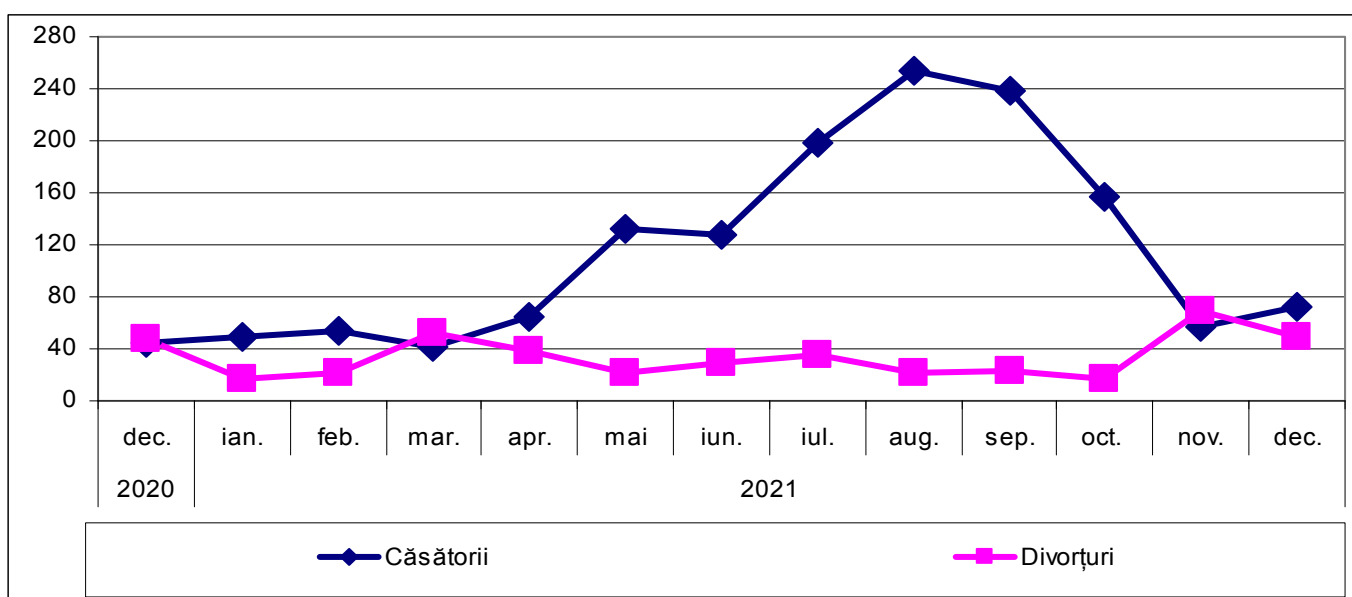

VI. CONSTRUCTII

1. AUTORIZAȚII DE CONSTRUIRE ELIBERATE PENTRU CLĂDIRI REZIDENȚIALE

	Decembrie 2021	Noiembrie 2021	Decembrie 2020
Total județ	22	17	23

În luna decembrie 2021, în județul Teleorman, s-au eliberat 22 autorizații de construire pentru clădiri rezidențiale, cu 1 mai mult față de decembrie 2020 .

VI. G1. Evoluția numărului de autorizații de construire eliberate pentru clădiri rezidențiale, în perioada decembrie 2020 – decembrie 2021

număr

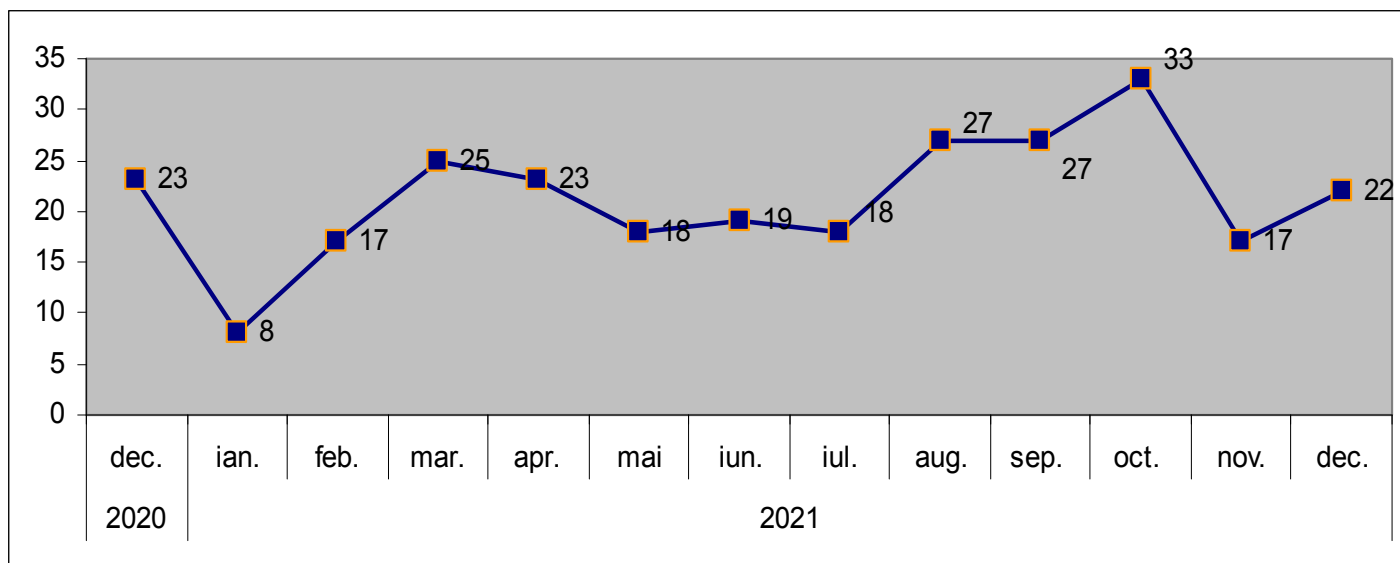

2. LOCUINȚE TERMINATE

	Trimestrul III - 2021	Trimestrul II - 2021	Trimestrul III- 2020
Locuințe terminate	29	30	33
Mediul urban	18	14	16
Mediul rural	11	16	17

În trimestrul III 2021 s-a finalizat construirea a 29 de locuințe, cu 4 locuințe mai puține față de trimestrul III al anului 2020.

VI. G 2. Evoluția trimestrială a locuințelor terminate

număr

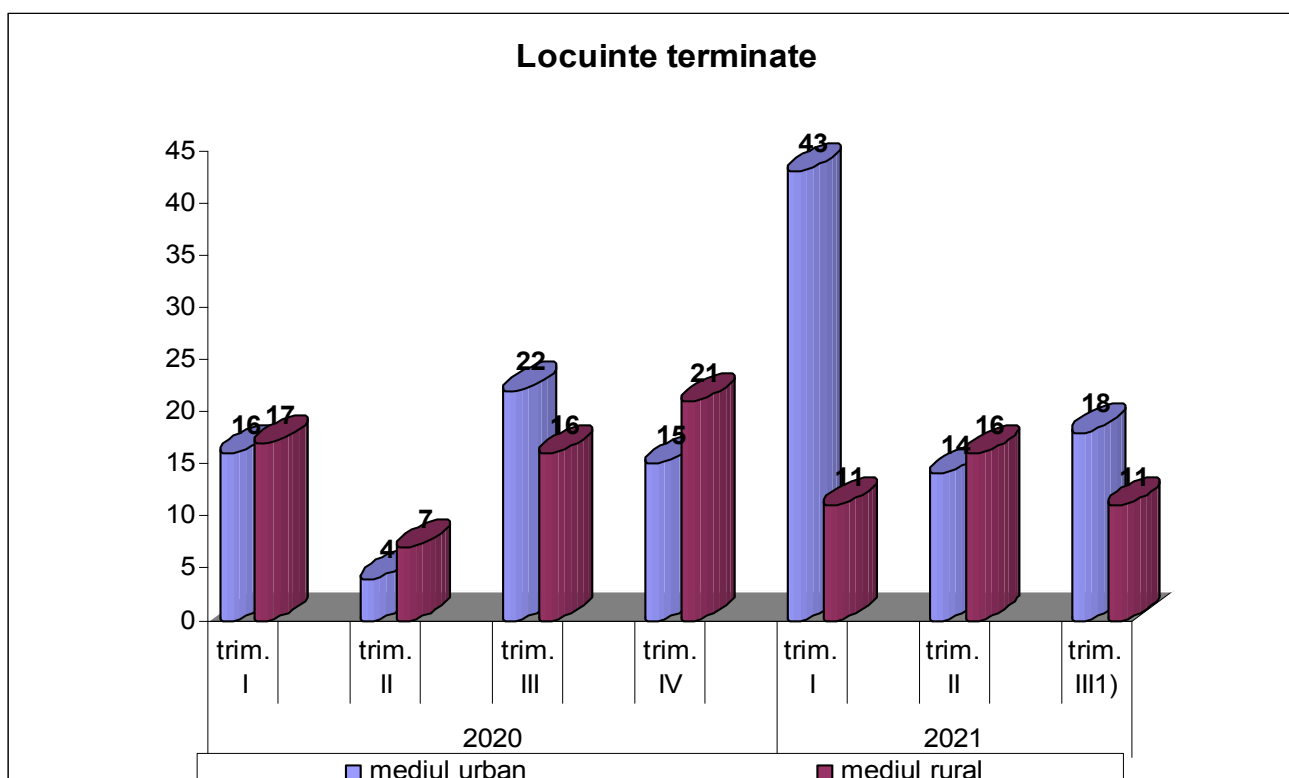

VII. TABELE ȘI COMENTARII LA NIVEL NAȚIONAL

VII.1. INDICELE PREȚURILOR DE CONSUM

- procente -

	IPC Decembrie 2021		Anul 2021 față de 2020	Rata medie lunară a inflației, în perioada 1 I – 31 XII	
	față de:			2021	2020
	Noiembrie 2021	Decembrie 2020			
Mărfuri alimentare	100,84	106,69	103,24	0,5	0,3
Mărfuri nealimentare	100,74	110,73	107,08	0,9	0,1
Servicii	100,42	104,49	103,10	0,4	0,2
TOTAL	100,71	108,19	105,05	0,7	0,2

- Indicele armonizat al prețurilor de consum în luna decembrie 2021 comparativ cu luna noiembrie 2021 este 100,51%.
- Rata anuală a inflației în luna decembrie 2021 comparativ cu luna decembrie 2020 calculată pe baza indicelui armonizat al prețurilor de consum (IAPC) este 6,7%.
- Rata medie a prețurilor de consum în ultimele 12 luni (ianuarie 2021 – decembrie 2021) față de precedentele 12 luni (ianuarie 2020 – decembrie 2020) determinată pe baza IAPC este 4,1%.

VII. G1. Modificarea anuală a prețurilor de consum (%)

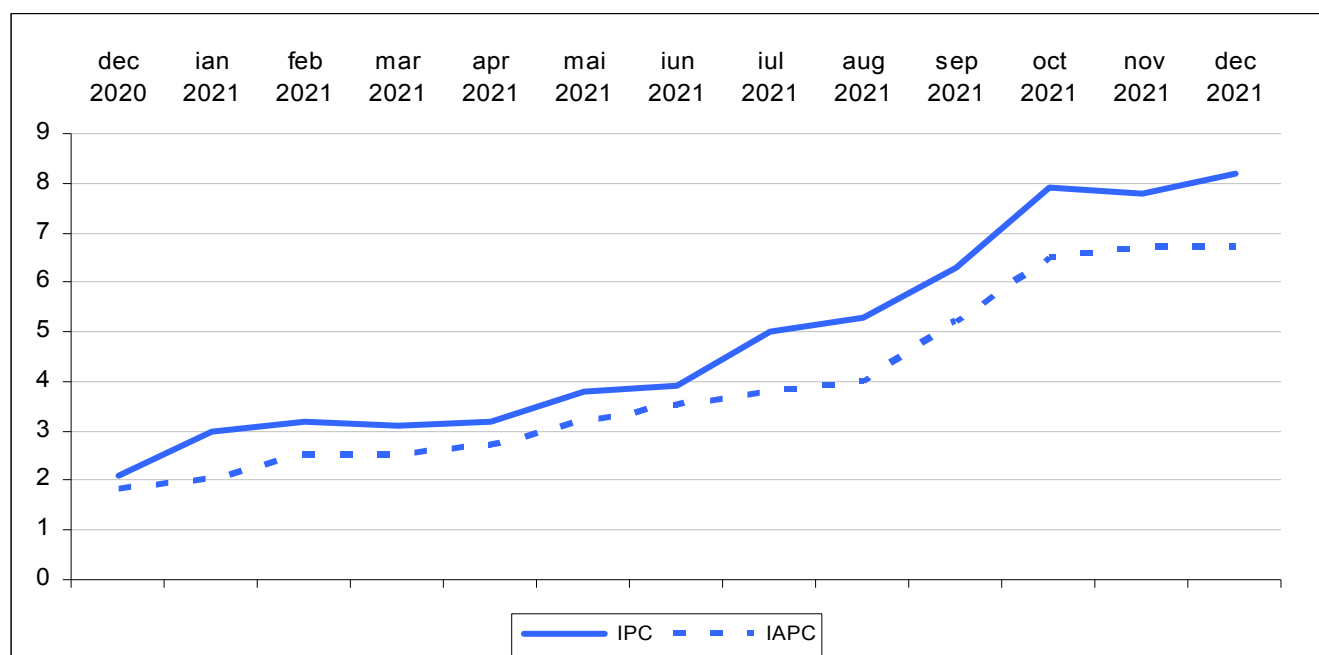

VII.2. CÂȘTIGURILE SALARIALE PE DIVIZIUNI CAEN

Tabel 1. CÂȘTIGURILE SALARIALE PE DIVIZIUNI CAEN Rev.2

	DIVIZIUNE	CÂȘTIGUL SALARIAL MEDIU ÎN LUNA DECEMBRIE 2021			
		BRUT		NET	
	CAEN Rev.2	LEI	% față de noiembrie 2021	LEI	% față de noiembrie 2021
TOTAL ECONOMIE		6327	106.4	3879	106.4
Agricultură, silvicultură și pescuit	01-03	5314	105.4	3180	105.4
Agricultură, vânătoare și servicii anexe	01	4502	101.9	2692	101.7
Silvicultură și exploatare forestieră; pescuitul și acvacultura	02-03	7762	112.3	4648	112.7
Industrie total	05-39	5954	108.6	3646	108.5
Industria extractivă	05-09	10027	127.9	6211	128.7
Extracția cărbunelui superior și inferior	05	8210	123.4	5321	132.4
Extracția petrolului brut și a gazelor naturale	06	15956	143.0	9388	142.9
Extracția minereurilor metalifere	07	7425	107.1	4492	107.2
Alte activități extractive	08	5676	122.5	3976	120.2
Activități de servicii anexe extracției	09	11645	112.6	6876	112.6
Industria prelucrătoare	10-33	5622	105.7	3449	105.6
Industria alimentară	10	4322	105.6	2606	105.5
Fabricarea băuturilor	11	6634	109.5	3980	109.8
Fabricarea produselor din tutun	12	10886	101.2	6471	101.3
Fabricarea produselor textile	13	4553	106.2	2754	105.8
Fabricarea articolelor de îmbrăcăminte	14	3503	104.2	2138	103.8
Tăbăcirea și finisarea pieilor; fabricarea articolelor de voiaj și marochinărie, harnașamentelor și încălțămintei; prepararea și vopsirea blănurilor	15	4066	100.3	2473	99.9
Prelucrarea lemnului, fabricarea produselor din lemn și plută, cu excepția mobilei; fabricarea articolelor din paie și din alte materiale vegetale împletite	16	4226	106.5	2646	105.8
Fabricarea hârtiei și a produselor din hârtie	17	5849	107.0	3519	106.8
Tipărire și reproducerea pe suporturi a înregistrărilor	18	6369	122.7	3838	122.6
Fabricarea produselor de cocserie și a produselor obținute din prelucrarea țițeiului	19	17873	148.7	10534	148.3
Fabricarea substanțelor și a produselor chimice	20	6431	110.3	3850	110.0
Fabricarea produselor farmaceutice de bază și a preparatelor farmaceutice	21	7556	114.4	4513	114.0
Fabricarea produselor din cauciuc și mase plastice	22	6110	105.0	3857	105.0
Fabricarea altor produse din minerale nemetale	23	5972	112.6	4325	112.5
Industria metalurgică	24	8085	129.4	4852	128.7
Industria construcțiilor metalice și a produselor din metal, exclusiv mașini, utilaje și instalații	25	5778	108.7	3716	108.5
Fabricarea calculatoarelor și a produselor electronice și optice	26	7269	106.9	4375	106.5
Fabricarea echipamentelor electrice	27	5809	101.2	3502	100.8
Fabricarea de mașini, utilaje și echipamente n.c.a	28	6858	91.4	4121	92.0
Fabricarea autovehiculelor de transport rutier, a remorcilor și semiremorcilor	29	6567	100.9	3967	100.5

Fabricarea altor mijloace de transport	30	7747	115.1	4626	114.3
Fabricarea de mobilă	31	4255	103.0	2567	103.0
Alte activități industriale n.c.a.	32	4403	105.4	2671	105.0
Repararea, întreținerea și instalarea mașinilor și echipamentelor	33	5651	107.1	3406	107.2
Producția și furnizarea de energie electrică și termică, gaze, apă caldă și aer condiționat	35	10380	126.0	6290	127.0
Distribuția apei; salubritate gestionarea deșeurilor, activități de decontaminare	36-39	5254	111.7	3161	111.7
Captarea, tratarea și distribuția apei	36	5955	114.8	3580	114.9
Colectarea și epurarea apelor uzate	37	6130	118.5	3695	118.5
Colectarea, tratarea și eliminarea deșeurilor; activități de recuperare a materialelor reciclabile; activități și servicii de decontaminare	38-39	4599	107.5	2768	107.5
Construcții	41-43	4794	106.1	3605	106.0
Comerț cu ridicata și cu amănuntul; repararea autovehiculelor și a motocicletelor	45-47	5649	110.4	3393	110.4
Transport și depozitare	49-53	5985	106.7	3604	107.3
Transporturi terestre și transporturi prin conducte	49	5292	104.9	3175	105.1
Transporturi pe apă	50	7289	116.4	4456	116.3
Transporturi aeriene	51	10359	104.2	6110	104.2
Depozitare și activități auxiliare pentru transporturi	52	8312	109.1	5003	110.3
Activități de poștă și de curier	53	4605	106.0	2823	107.0
Hoteluri și restaurante	55-56	3186	102.7	1922	102.5
Informații și comunicații	58-63	12339	104.3	7705	104.1
Activități de editare	58	10730	105.9	6692	106.0
Activități de producție cinematografică, video și de programe de televiziune; înregistrări audio și activități de editare muzicală; activități de difuzare și transmitere de programe	59-60	8125	112.8	4797	112.7
Telecomunicații	61	9037	120.7	5430	121.2
Activități de servicii în tehnologia informației; activități de servicii informatice	62-63	14392	100.6	9094	100.4
Intermedieri financiare și asigurări	64-66	12170	125.4	7237	125.4
Intermedieri financiare, cu excepția activităților de asigurări și ale fondurilor de pensii	64	12910	128.6	7674	128.5
Activități de asigurări, reasigurări și ale fondurilor de pensii (cu excepția celor din sistemul public de asigurări sociale)	65	11281	112.0	6719	112.3
Activități auxiliare pentru intermedieri financiare, activități de asigurare și fonduri de pensii	66	7097	109.6	4235	109.6
Tranzacții imobiliare	68	5445	112.1	3287	112.4
Activități profesionale, științifice și tehnice	69-75	8979	113.5	5508	113.0
din care: Cercetare-dezvoltare	72	9548	109.2	5775	108.3
Activități de servicii administrative și activități de servicii suport	77-82	5083	106.9	3051	106.8
Administrație publică și apărare; asigurări sociale din sistemul public^{*)}	84	8695	100.7	5131	100.6
Învățământ	85	6243	99.0	3680	99.0
Sănătate și asistență socială	86-88	7063	100.0	4166	99.9
Activități de spectacole, culturale și recreative	90-93	5487	104.1	3263	103.9
Alte activități de servicii	94-96	4212	106.7	2529	106.9

CÂȘTIGUL SALARIAL MEDIU BRUT^{*)} PE ECONOMIE ÎN LUNA DECEMBRIE 2021 A FOST 6327 LEI ȘI CEL NET 3879 LEI

- În luna decembrie 2021, **câștigul salarial mediu nominal brut** a fost 6327 lei, cu 383 lei (+6,4%) mai mare decât în luna noiembrie 2021.
- **Câștigul salarial mediu nominal net** a fost 3879 lei, în creștere față de luna precedentă cu 234 lei (+6,4%).
- **Valorile cele mai mari ale câștigului salarial mediu nominal net** s-au înregistrat în **fabricarea produselor de cocserie și a produselor obținute din prelucrarea țițeiului** (10534 lei), iar **cele mai mici în hoteluri și restaurante** (1922 lei).

Decembrie 2021 comparativ cu Decembrie 2020

- Comparativ cu luna decembrie a anului precedent, câștigul salarial mediu nominal net a crescut cu 7,2%^{**)}.

Câștigul salarial în raport cu evoluția prețurilor de consum

- Indicele câștigului salarial real¹ a fost 99,1% pentru luna decembrie 2021 față de aceeași perioadă a anului precedent.
- Indicele câștigului salarial real a fost 105,6% pentru luna decembrie 2021 față de luna precedentă.
- Față de luna octombrie 1990, indicele câștigului salarial real a fost 240,0%, cu 12,9 puncte procentuale mai mare față de cel înregistrat în luna noiembrie 2021.

Decembrie 2021 comparativ cu Noiembrie 2021

În luna decembrie 2021, în **majoritatea activităților din sectorul economic², nivelul câștigului salarial mediu net a crescut** față de luna precedentă, ca urmare a acordării de prime ocazionale (prime trimestriale, anuale, pentru sărbătorile de iarnă, pentru performanțe deosebite sau al 13-lea salariu), drepturi în natură și ajutoare bănești, sume din profitul net și alte fonduri (inclusiv bilete de valoare). De asemenea, creșterile câștigului salarial mediu net s-au datorat realizărilor de producție ori încasărilor mai mari (în funcție de contracte/proiecte), cât și reducerilor de personal cu câștiguri salariale mai mici față de medie, din unele activități economice.

Cele mai semnificative creșteri ale câștigului salarial mediu net la nivel de secțiuni/diviziuni CAEN Rev.2 s-au înregistrat după cum urmează:

- cu 48,3% în fabricarea produselor de cocserie și a produselor obținute din prelucrarea țițeiului, respectiv cu 42,9% în extracția petrolului brut și a gazelor naturale;
- între 27,0% și 32,5% în extracția cărbunelui superior și inferior, industria metalurgică, intermediari financiare (cu excepția activităților de asigurări și ale fondurilor de pensii), producția și furnizarea de energie electrică și termică, gaze, apă caldă și aer condiționat;
- între 16,0% și 23,0% în tipărirea și reproducerea pe suporturi a înregistrărilor, telecomunicații, alte activități extractive, colectarea și epurarea apelor uzate, transporturi pe apă;
- între 10,0% și 15,0% în captarea, tratarea și distribuția apei, fabricarea altor mijloace de transport, fabricarea produselor farmaceutice de bază și a preparatelor farmaceutice, activități profesionale, științifice și tehnice, silvicultură și exploatare forestieră (inclusiv pescuit și acvacultură), activități de producție cinematografică, video și de programe de televiziune, înregistrări audio și activități de editare muzicală (inclusiv activități de difuzare și transmitere de programe), activități de servicii anexe extracției, fabricarea altor produse din

*) Vezi Precizările metodologice de la punctul 4. Concepte și definiții

**) Evoluția câștigului salarial mediu nominal net pentru perioada decembrie 2020 – decembrie 2021 este prezentată în Anexă

¹ Calculat ca raport între indicele câștigului salarial mediu nominal net și indicele prețurilor de consum

² Exclusiv activitățile economice din administrația publică, învățământ, sănătate și asistență socială

minerale nemetalice, tranzacții imobiliare, activități de asigurări, reasigurări și ale fondurilor de pensii (cu excepția celor din sistemul public de asigurări sociale), comerț cu ridicata și cu amănuntul (inclusiv repararea autovehiculelor și motocicletelor), depozitare și activități auxiliare pentru transporturi, fabricarea substanțelor și a produselor chimice.

Scăderile câștigului salarial mediu net față de luna noiembrie 2021 au fost determinate de acordarea în lunile precedente de prime ocazionale, drepturi în natură și ajutoare bănești, sume din profitul net și alte fonduri (inclusiv bilete de valoare). De asemenea, scăderile câștigului salarial mediu net au fost cauzate de întreruperi/încetări ale activității economice, de șomajul tehnic sau de remunerarea parțială a salariaților, de nerealizările de producție ori încasările mai mici (în funcție de contracte/proiecte).

Scăderi ale câștigului salarial mediu net la nivel de secțiuni/diviziuni CAEN Rev.2 s-au înregistrat în fabricarea de mașini, utilaje și echipamente n.c.a (-8,0%), respectiv în tăbăcirea și finisarea pieilor (inclusiv fabricarea articolelor de voiaj și marochinărie, harnașamentelor și încălțămintei; prepararea și vopsirea blănurilor) (-0,1%)

Evoluția indicilor prețurilor de consum și a indicilor câștigurilor salariale medii nete, în perioada decembrie 2019 - decembrie 2021

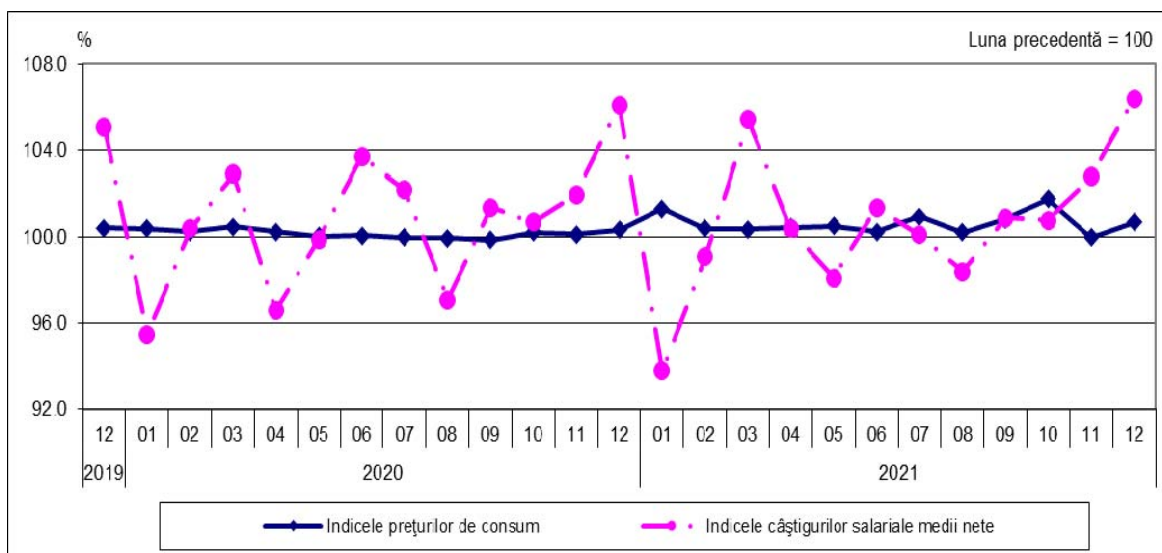

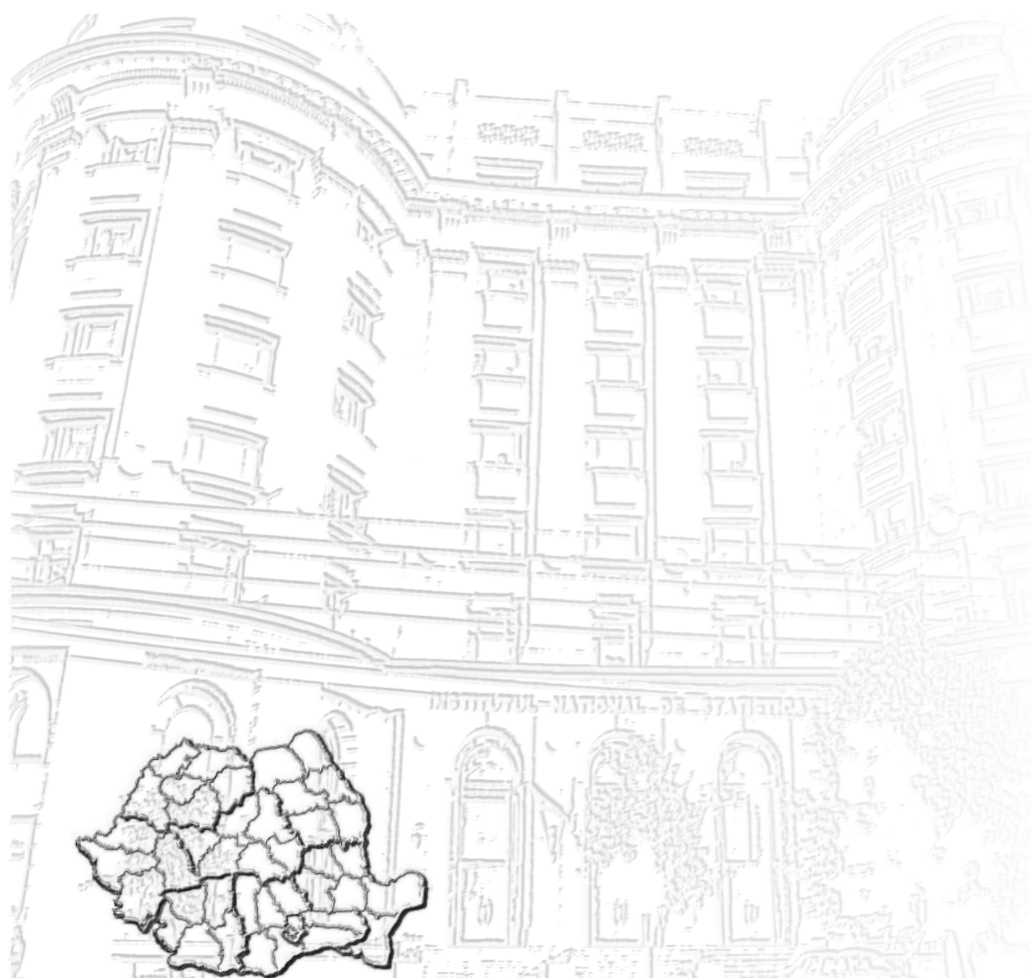

© INS 2022

Reproducerea și utilizarea conținutului acestei publicații, altul decât fotografiile, cu titlu explicativ sau justificativ în articole, studii, cărți, integral sau parțial, în forma originală sau modificată, precum și stocarea într-un sistem de regăsire sau transmiterea sub orice formă și prin orice mijloace sunt permise cu indicarea clară și precisă a sursei.

Utilizarea fotografiilor este permisă cu acordul scris al autorului, numai în scop necomercial și în contextul folosirii acestei publicații.

