



**B U L E T I N**  
**S T A T I S T I C**  
**L U N A R A L J U D E Ţ U L U I**  
**T E L E O R M A N**

**DIRECŢIA JUDEŢEANĂ DE STATISTICĂ TELEORMAN**

**9**

ROMÂNIA



2 0 2 1

INSTITUTUL NAŢIONAL DE  
**S T A T I S T I C Ă**  
NATIONAL INSTITUTE OF STATISTICS

# CUPRINS

	Pagina
<b>INDICATORI LA NIVEL NAȚIONAL</b>	
<b>I. INDUSTRIE</b>	
1. Indicii producției industriale.....	9
2. Indicii valorici ai cifrei de afaceri din industrie pe total (piața internă și piața externă).....	9
3. Indicii prețurilor producției industriale pe total.....	9
<b>II. COMERȚ INTERIOR. SERVICII</b>	
4. Indicii volumului cifrei de afaceri pentru comerțul cu amănuntul (cu excepția comerțului cu autovehicule și motociclete).....	10
5. Indicii volumului cifrei de afaceri pentru comerțul cu ridicata și cu amănuntul, al autovehiculelor și motocicletelor, inclusiv întreținerea și repararea acestora, precum și comerțul cu amănuntul al carburanților pentru autovehicule.....	10
6. Indicii volumului cifrei de afaceri pentru serviciile de piață prestate populației.....	10
<b>III. COMERȚ INTERNAȚIONAL</b>	
7. Comerțul internațional cu bunuri.....	10
<b>IV. TURISM</b>	
8. Sosiri în principalele structuri de primire turistică cu funcțiuni de cazare turistică, pe tipuri de structuri de primire turistică .....	11
9. Innoptări în principalele structuri de primire turistică cu funcțiuni de cazare turistică, pe tipuri de structuri de primire turistică.....	11
10. Indicele de utilizare netă a locurilor de cazare.....	11
<b>V. PREȚURI</b>	
11. Indicii prețurilor de consum al populației.....	11
<b>VI. FORȚĂ DE MUNCĂ</b>	
12. Evoluția câștigului salarial mediu brut.....	12
13. Efectivul salariaților din economie, la sfârșitul perioadei .....	12
14. Numărul șomerilor înregistrați, la sfârșitul perioadei.....	13
15. Rata șomajului înregistrat, la sfârșitul perioadei .....	13
<b>VII. INDICATORI SOCIALI</b>	
16. Numărul mediu și pensia medie lunară a pensionarilor de asigurări sociale de stat .....	13
17. Mișcarea naturală a populației.....	13
<b>VIII. ALȚI INDICATORI</b>	
18. Înmatriculări de societăți comerciale cu participare străină la capitalul social subscris.. .....	13

**INDICATORI LA NIVEL DE JUDEȚ****I. INDUSTRIE**

- |   |    |
|---|----|
| 1. Indicii producției industriale.....  | 15 |
| 2. Indicii valorici ai cifrei de afaceri din industrie pe total (piața internă și piața externă)..... | 15 |

**II. COMERȚ INTERNAȚIONAL**

- |  |    |
|--|----|
| 3. Comerțul internațional cu bunuri..... | 15 |
|--|----|

**III. TURISM**

- |  |    |
|--|----|
| 4. Sosiri în principalele structuri de primire turistică cu funcțiuni de cazare turistică, pe tipuri de structuri de primire turistică.....    | 15 |
| 5. Înoptări în principalele structuri de primire turistică cu funcțiuni de cazare turistică, pe tipuri de structuri de primire turistică ..... | 16 |
| 6. Indicele de utilizare netă a locurilor de cazare.....   | 16 |

**IV. FORȚĂ DE MUNCĂ**

- |  |    |
|--|----|
| 7. Efectivul salariaților – la sfârșitul perioadei.....          | 16 |
| 8. Câștigul salarial mediu brut .....                            | 16 |
| 9. Câștigul salarial mediu net .....                             | 17 |
| 10. Numărul șomerilor înregistrați – la sfârșitul perioadei..... | 17 |
| 11. Rata șomajului înregistrat - la sfârșitul perioadei .....    | 17 |

**V. INDICATORI SOCIALI**

- |   |    |
|---|----|
| 12. Numărul mediu și pensia medie lunară a pensionarilor de asigurări sociale de stat ..... | 17 |
| 13. Mișcarea naturală a populației.....   | 17 |

**VI. INVESTITII –CONSTRUCTII**

- |  |    |
|--|----|
| 14. Autorizații de construire eliberate pentru clădiri rezidențiale..... | 18 |
| 15. Locuințe terminate .....   | 18 |

**VII. ALȚI INDICATORI**

- |  |    |
|--|----|
| 16. Înmatriculări de societăți comerciale cu participare străină la capitalul social subscris..... | 18 |
|--|----|

**TABELE STATISTICE, COMENTARII ȘI ANALIZE LA NIVEL DE JUDEȚ..... 19**

## Note metodologice

**Indicele producției industriale (IPI)** măsoară evoluția rezultatelor activităților cu caracter industrial de la o perioadă la alta, acesta fiind un indice de volum. Pentru calculul indicelui producției industriale se utilizează date cantitative privind producția unui număr însemnat de produse, care constituie un eșantion reprezentativ pe principalele grupe industriale. Calculul IPI se mai poate realiza de asemenea și pe baza valorii producției industriale realizată de unitățile din nomenclator. Valoarea producției realizate se calculează din înmulțirea producției fizice realizate cu prețul mediu al producției livrate.

**Indicii valorici ai cifrei de afaceri din industrie** caracterizează evoluția veniturilor totale, înregistrate în perioada respectivă, provenite atât din activitățile principale, cât și din activitățile secundare ale întreprinderilor din eșantion. Cifra de afaceri nu include TVA și veniturile din vânzarea sau transferul de mijloace fixe. Raportarea cifrei de afaceri pe județe se face după sediul central al întreprinderii furnizoare de date.

În conformitate cu prevederile Regulamentului CE nr. 1165/1998 amendat cu Regulamentul Parlamentului European nr. 1158/2005 cu privire la statisticile pe termen scurt, în calculul indicelui cifrei de afaceri, se cuprind diviziunile CAEN Rev.2: 05+33. Conform recomandărilor europene indicii valorici ai cifrei de afaceri din industrie sunt calculați ca indici nedeflatați, adică sunt exprimați în termeni nominali.

**Comerțul internațional cu bunuri.** Statisticile de comerț internațional cu bunuri se stabilesc prin însumarea datelor din sistemele INTRASTAT și EXTRASTAT:

- sistemul INTRASTAT, pentru comerțul intra-UE, include schimburile de bunuri între România și celelalte state membre ale Uniunii Europene;
  - sistemul EXTRASTAT, pentru comerțul extra-UE, include schimburile de bunuri între România și statele care nu sunt membre ale Uniunii Europene.
- Sfera de cuprindere

**Comerțul INTRA-UE** cuprinde expedierile de bunuri din România cu destinația alt stat membru UE și introducerile de bunuri în România provenind din alt stat membru UE.

Expedierile din România includ:

- bunuri în liberă circulație care părăsesc teritoriul statistic al României cu destinația alt stat membru UE;
- bunuri care au fost plasate sub procedura vamală de prelucrare activă (în interiorul țării) sau prelucrare sub control vamal în România și care sunt destinate altor state membre.

Introducerile în România includ:

- bunuri în liberă circulație într-un stat membru UE, care intră pe teritoriul statistic al României;
- bunuri care au fost plasate sub procedura vamală de prelucrare activă sau prelucrare sub control vamal în alt stat membru UE și care intră pe teritoriul statistic al României.

**Comerțul EXTRA-UE** cuprinde schimburile de bunuri între România și statele nemembre UE, având ca obiect: importul direct de bunuri pentru consum, bunurile importate scoase din antrepozitele vamale sau zonele libere pentru a fi puse în consum, exportul de bunuri de origine națională, precum și exportul de bunuri importate, declarate pentru consumul intern.

Se cuprind, de asemenea:

- importurile temporare de bunuri străine pentru prelucrare activă (în interiorul țării);
- exporturile de produse compensatoare rezultate după prelucrarea activă;
- exporturile temporare de bunuri pentru prelucrare pasivă (prelucrare în alte țări);
- importurile de produse compensatoare rezultate după prelucrarea în afara țării și bunurile importate sau exportate în sistemul de leasing financiar (la valoarea integrală a bunurilor).

Nu sunt cuprinse în comerțul internațional: bunurile în tranzit, bunurile temporar admise/scoase în/din țară (cu excepția celor pentru prelucrare), bunurile achiziționate de organizații internaționale pentru utilizări proprii în România, bunurile pentru și după reparații și piesele de schimb aferente.

- Valoarea bunurilor expediate/exportate și introduse/importate

Se stabilește pe baza prețurilor FOB la expedieri/exporturi și a prețurilor CIF la introduceri/importuri.

- Repartizarea pe țări a schimburilor internaționale se determină astfel:
  - pentru comerțul INTRA-UE, pe baza principiului „țara de destinație” (la expedieri) și „țara de expediție” (la introduceri);
  - pentru comerțul EXTRA-UE, pe baza principiului „țara de destinație” (la export) și „țara de origine” (la import, cu excepția cazului în care țara de origine este un stat membru UE, caz în care se ia în considerare țara de expediție).

Se consideră „țara de destinație”, țara în care bunurile vor fi consumate, „țara de expediție”, țara din care bunurile au fost expediate și „țara de origine”, țara în care a fost produs bunul sau în care bunul a suferit ultima transformare substanțială.

- Sursa datelor:

➤ Pentru comerțul INTRA-UE:

- declarațiile statistice Intrastat, colectate de către INS direct de la operatorii economici care au realizat un volum valoric al expedierilor intracomunitare de bunuri sau/și un volum al introducerilor intracomunitare de bunuri superior nivelului pragului statistic Intrastat stabilit pentru fiecare flux și an de referință;

- declarațiile vamale colectate și prelucrate de către Direcția Generală a Vănilor (DGV), pentru comerțul intracomunitar privind bunuri pentru prelucrare internă sau prelucrare sub control vamal; bunuri care se mișcă din/către părți ale teritoriului statistic al UE, dar care nu aparțin teritoriului fiscal al UE.

➤ Pentru comerțul EXTRA-UE:

- Direcția Generală a Vănilor (DGV), care colectează și prelucrează declarațiile vamale de export și import.

➤ Datele privind comerțul internațional cu bunuri cu energie electrică și gaze naturale sunt colectate pe formulare statistice de la societățile importatoare/exportatoare și de la operatorii de rețea (CN Transelectrica SA și SNTGN Transgaz SA) de către INS. Importul și exportul nu cuprind cantitățile fizice de energie electrică care tranzitează teritoriul național.

Datele privind comerțul internațional cu bunuri pentru fiecare județ au fost stabilite în funcție de sediul social din Registrul Statistic al Întreprinderilor (REGIS) al agenților economici care au realizat exporturile/importurile de bunuri.

**Comerțul cu amănuntul** include revânzarea mărfurilor către consumatorii finali, în general în cantități mici și în starea în care au fost cumpărate.

În comerțul cu amănuntul nu se cuprind: vânzările de produse agricole pe piața țărănească, vânzările de produse care nu sunt bunuri de consum (cereale, petrol brut, semințe, etc.), vânzări de produse alimentare și băuturi pentru consumul pe loc, vânzarea de autovehicule, piese de schimb pentru acestea, vânzările de carburanți pentru autovehicule.

**Serviciile de piață prestate pentru populație** sunt acele activități care fac obiectul vânzării și cumpărării pe piață – având ca principal beneficiar populația – și sunt produse de societăți ale căror venituri provin în proporție de cel puțin 50% din vânzarea producției proprii, indiferent de denumirea prețurilor practicate (tarif, taxă, preț de vânzare).

**Cifra de afaceri totală din comerțul interior și servicii** reprezintă veniturile totale înregistrate de către întreprinderi în perioada respectivă, provenite atât din activitatea principală, cât și din activitățile secundare exercitate de acestea.

Datele lunare se obțin pe baza cercetării selective a întreprinderilor care au activități principale de comerț cu amănuntul, respectiv servicii de piață pentru populație.

**Indicii volumului cifrei de afaceri din comerțul interior și servicii** sunt calculați în condiții metodologice și de prețuri comparabile. Datele publicate sunt provizorii și periodic se rectifică pe baza corecturilor ce se efectuează retroactiv de către întreprinderile din eșantion, asupra datelor completate anterior de către acestea.

**Efectivul salariaților** cuprinde persoanele cu contract de muncă/raport de serviciu pe perioadă determinată sau nedeterminată (inclusiv lucrătorii sezonieri, managerul sau administratorul), existente în evidențele unităților economico-sociale la sfârșitul perioadei de referință. Nu sunt cuprinși salariații detașați la lucru în străinătate și cei care cumulează mai multe funcții și nu au funcția de bază la unitatea raportoare, precum și următoarele categorii:

- *patronii* care își desfășoară activitatea în propria unitate și pentru care sursa de venit o constituie numai dividendele și profitul unității;
- *lucrătorii familiali* - reprezintă persoanele care-și exercită activitatea într-o unitate economică aparținând familiei sau unei rude, pe care o ajută și pentru care nu primesc remunerație sub formă de salariu; plata se realizează în natură (hrană, haine, locuință) sau ocazional, cu titlu excepțional și în bani, fără a figura pe statul de salarii;
- *membrii consiliilor județene și locale.*

Pentru a evita dubla/multipla înregistrare se respectă definiția din Codul fiscal (cu modificările și completările ulterioare) referitoare la activitatea dependentă la funcția de bază, respectiv „orice activitate desfășurată în baza unui contract individual de muncă sau a unui statut special prevăzut de lege, declarată angajatorului ca funcție de bază de către angajat; în cazul în care activitatea se desfășoară pentru mai mulți angajatori, angajatul este obligat să declare fiecăruia locul unde exercită funcția pe care o consideră de bază”. Sunt excluse cadrele militare și personalul asimilat (M.Ap.N., M.A.I., S.R.I., etc.).

*Efectivul salariaților din tabelul nr. 13* – secțiunea „Principalii indicatori economico-sociali la nivel național” a fost estimat prin cercetarea statistică lunară asupra câștigurilor salariale, având ca sferă de cuprindere unitățile din „sectorul bugetar” cuprinse exhaustiv în cercetare (excepție făcând unitățile administrației publice locale pentru care datele la nivelul consiliilor locale comunale se culeg pe bază de eșantion reprezentativ la nivel de județ - cca. 820 de unități), respectiv unitățile din sectorul economic, cu 4 salariați și peste (care reprezintă 89% din numărul total al salariaților din acest sector).

**Obiectivul** cercetării statistice lunare asupra câștigurilor salariale îl constituie evaluarea tendințelor pe termen scurt ale câștigurilor salariale medii lunare și orare pe total economie și sectoare de activitate.

Datele sunt **agregate după activitatea omogenă a unităților**; aceasta înseamnă că în activitatea de administrație publică conform CAEN Rev.2 **nu sunt cuprinse** toate activitățile secundare desfășurate în administrația publică centrală și locală, de tipul:

- asistență socială,
- activități culturale, sportive și recreative,
- peisagistică și servicii pentru clădiri,
- agricultură,
- distribuția apei, salubritate, gestionarea deșeurilor, activități de decontaminare,
- construcții,
- transport și depozitare,
- producere și furnizare de energie electrică și termică, gaze, apă caldă și aer condiționat,
- închiriere și sub-închiriere a bunurilor imobiliare etc.

Informațiile aferente activităților secundare sunt cuprinse, fiecare, la activitățile economice conform CAEN Rev.2 corespunzătoare.

Informațiile referitoare la „**sectorul bugetar**” trebuie utilizate cu atenție, deoarece datele se referă la statisticile din activitățile economice (agregate după activitatea omogenă) conform CAEN Rev.2 de administrație publică, învățământ și sănătate și asistență socială (inclusiv sector privat pentru învățământ - cca. 3,5%, respectiv sănătate și asistență socială - cca. 10,5%), exclusiv forțele armate și personalul asimilat (MApN, SRI, MAI etc.).

Aceste statistici nu țin cont de forma de finanțare, scopul lor fiind cel de furnizare de informații pe activități economice conform CAEN Rev.2.

Informațiile corespunzătoare formei de finanțare sunt gestionate de Ministerul Finanțelor Publice, în conformitate cu prevederile OUG nr. 48/2005, cu completările și modificările ulterioare.

*Efectivul salariaților din tabelul nr. 7* – secțiunea „Principalii indicatori economico-sociali la nivel de județ” a fost estimat pe baza datelor obținute din cercetarea statistică lunară asupra câștigurilor salariale, care au fost completate cu informațiile existente în Registrul Statistic al Întreprinderilor (REGIS), pentru unitățile cu 1-3 salariați și au fost repartizate pe județe, respectiv pe sectoare de activitate, conform distribuției obținute din cercetarea statistică anuală asupra costului forței de muncă, astfel:

- datele pentru **anul 2020** au fost **estimate** pe baza rezultatelor cercetării statistice lunare asupra câștigurilor salariale, completate cu informațiile existente în Registrul Statistic al Întreprinderilor pentru întreprinderile cu 1-3 salariați și au fost repartizate pe județe și sectoare de activitate conform distribuției obținute din cercetarea statistică anuală asupra costului forței de muncă din anul **2019**;
- datele pentru **perioada ianuarie-iunie 2021** au fost **reestimate** pe baza rezultatelor cercetării statistice lunare asupra câștigurilor salariale, completate cu informațiile existente în Registrul Statistic al Întreprinderilor pentru întreprinderile cu 1-3 salariați și au fost repartizate pe județe și sectoare de activitate conform distribuției obținute din cercetarea statistică anuală asupra costului forței de muncă din anul **2020**;
- **începând cu luna iulie 2021**, datele au fost **estimate** pe baza rezultatelor cercetării statistice lunare asupra câștigurilor salariale, completate cu informațiile existente în Registrul Statistic al Întreprinderilor pentru întreprinderile cu 1-3 salariați și au fost repartizate pe județe și sectoare de activitate conform distribuției obținute din cercetarea statistică anuală asupra costului forței de muncă din anul **2020**.

Diferența dintre numărul total al salariaților calculat prin însumarea efectivelor de salariați ale fiecărui județ din tabelul nr. 7 și efectivul de salariați din tabelul nr. 13 este determinată de includerea în sfera de cuprindere a unităților cu 1-3 salariați.

**Câștigul salarial nominal brut** cuprinde salariile, respectiv drepturile în bani și în natură convenite salariaților pentru munca efectiv prestată (inclusiv pentru timpul lucrat suplimentar) potrivit formei de salarizare aplicată, sporurile și indemnizațiile acordate ca procent din salariu sau în sume fixe, alte adaosuri la salarii potrivit legii, sumele plătite pentru timpul nelucrat (indemnizațiile pentru concediile de odihnă și studii, zile de sărbătoare și alte zile libere, sumele plătite din fondul de salarii pentru concediile medicale), premiile, primele de vacanță și alte sume plătite din fondul de salarii conform actelor normative sau contractelor colective de muncă, sumele plătite din profitul net și alte fonduri (inclusiv contravaloarea biletelor de valoare).

**Câștigul salarial nominal net** se obține prin scăderea din câștigul salarial nominal brut a: impozitului, contribuției salariaților pentru asigurările sociale de sănătate, contribuției individuale de asigurări sociale de stat și a contribuției salariaților la bugetul asigurărilor pentru șomaj.

Începând cu anul 2018, **câștigul salarial nominal net** se obține prin scăderea din câștigul salarial nominal brut a: impozitului, contribuției de asigurări sociale datorată de salariați și a contribuției de asigurări sociale de sănătate datorată de salariați.

**Câștigul salarial mediu lunar** reprezintă raportul dintre sumele plătite salariaților de către operatorii economici în luna de referință, indiferent pentru ce perioadă se cuvin, și numărul mediu de salariați.

Numărul mediu al salariaților reprezintă o medie aritmetică simplă calculată pe baza efectivelor zilnice ale salariaților din luna respectivă. Salariații care nu sunt angajați cu normă întreagă se includ în numărul mediu proporțional cu timpul de lucru prevăzut în contractul de muncă. În efectivul de salariați luat în calcul se includ numai persoanele care au fost plătite pentru luna respectivă. Nu se iau în considerare: salariații aflați în concediu fără plată, în grevă, detașați la lucru în străinătate și cei al căror contract de muncă/raport de serviciu a fost suspendat.

Câștigul salarial mediu brut/net diseminat lunar nu cuprinde sumele compensatorii, sumele plătite retroactiv ca urmare a câștigării în instanță a drepturilor bănești aferente anilor anteriori.

Conform prevederilor legislației naționale în vigoare (OUG nr. 79/2017 cu modificările și completările ulterioare), contribuțiile de asigurări sociale, respectiv cele de asigurări sociale de sănătate care cădeau în sarcina angajatorului au fost transferate în sarcina salariatului și, începând cu luna ianuarie 2018, sunt **suportate în totalitate de salariat**, fiind reflectate în cuantumul brut al câștigului salarial nominal.

În consecință, indicatorul „**câștig salarial mediu brut lunar**” produs și diseminat începând cu luna de referință ianuarie 2018 nu mai este comparabil cu seriile de date anterioare anului 2018.

Aceste prevederi legale nu influențează comparabilitatea datelor pentru seriile de „câștig salarial mediu net lunar.”

Conform prevederilor legale în vigoare, salariații din domeniul cercetare-dezvoltare și inovare, respectiv din activitatea de creare de programe pentru calculator beneficiază de scutire de impozit.

Pentru perioada 1 ianuarie 2019 - 31 decembrie 2028 inclusiv, conform legislației naționale în vigoare (OUG nr. 114/2018 privind instituirea unor măsuri în domeniul investițiilor publice și a unor măsuri fiscal-bugetare, modificarea și completarea unor acte normative și prorogarea unor termene), salariații din domeniul construcțiilor beneficiază de unele prevederi speciale în ceea ce privește impozitul, contribuția de asigurări sociale și contribuția de asigurări sociale de sănătate.

**Șomerii înregistrați** reprezintă persoanele înscrise la agențiile teritoriale pentru ocuparea forței de muncă în conformitate cu legislația în vigoare (Legea nr. 76/2002 privind sistemul asigurărilor pentru șomaj și stimularea ocupării forței de muncă).

**Rata șomajului** reprezintă proporția numărului de șomeri înregistrați la agențiile pentru ocuparea forței de muncă în populația activă civilă. Populația activă civilă se determină prin însumarea populației ocupate civile cu numărul șomerilor înregistrați.

**Autorizația de construire** constituie actul de autoritate al administrației locale pe baza căruia se asigură aplicarea măsurilor prevăzute de lege referitoare la amplasarea, proiectarea, executarea și funcționarea construcțiilor. Aceasta se eliberează beneficiarului lucrării, în temeiul și cu respectarea documentațiilor de urbanism și amenajare a teritoriului, în vederea începerii lucrărilor de construcții. Lucrarea se referă la autorizațiile de construire eliberate pentru clădiri rezidențiale.

**Locuințele terminate** sunt locuințele ridicate în cursul perioadei de referință, ale căror elemente, inclusiv fundația, s-au construit pentru prima dată și la care s-au finalizat toate lucrările prevăzute în documentația tehnică și au fost recepționate de beneficiar.

**Turism - Sosirea unui turist** într-o structură de primire turistică cu funcțiuni de cazare turistică se înregistrează când o persoană este înscrisă în registrul structurii respective, pentru a fi găzduită una sau mai multe nopți. În fiecare structură de primire turistică cu funcțiuni de cazare turistică se consideră o singură sosire pe turist, indiferent de numărul de înoptări rezultate din șederea sa neîntreruptă.

**Înoptarea** reprezintă intervalul de 24 de ore, începând cu ora hotelieră, pentru care o persoană este înregistrată în evidența structurii de cazare turistică și beneficiază de găzduire în contul tarifului aferent spațiului ocupat, chiar dacă durata de ședere efectivă este inferioară intervalului menționat. Sunt avute în vedere și înoptările aferente paturilor instalate suplimentar (plătite de turiști).

**Indicele de utilizare netă a locurilor de cazare turistică** exprimă relația între capacitatea de cazare în funcțiune și utilizarea efectivă a acesteia de către turiști, într-o perioadă determinată. Rezultă din calcul prin împărțirea numărului total de înoptări realizate, la capacitatea de cazare turistică în funcțiune, din perioada respectivă.

Sursa datelor pentru sosirile și înoptările în structurile de primire turistică cu funcțiuni de cazare turistică o reprezintă chestionare statistice Turism 1A completate de toate persoanele juridice și fizice care au în proprietate sau administrează în locație de gestiune astfel de structuri. Lista structurilor de primire turistică cu funcțiuni de cazare turistică, care trebuie să completeze chestionarul statistic este actualizată periodic, cu informații privind structurile nou clasificate sau reclasificate, de Autoritatea Națională pentru Turism.

Din anul 2010, cercetarea statistică referitoare la "Frecvența structurilor de primire turistică cu funcțiuni de cazare" se adresează structurilor de primire turistică cu o capacitate de minim 10 locuri pat care funcționează în luna de referință – circa 4000 operatori economici.



Nivel național

I. INDUSTRIE

1. INDICIILOR PRODUCȚIEI INDUSTRIALE - serie brută - (%)	luna corespunzătoare din anul precedent = 100													1.I-30.IX.2021 față de 1.I-30.IX.2020 <sup>2)</sup>
	2020				2021									
	sep.	oct.	nov.	dec.	ian.	feb.	mar.	apr.	mai	iun.	iul.	aug. <sup>1)</sup>	sep. <sup>2)</sup>	
<b>Total țară</b>	100,1	98,8	97,0	102,6	98,5	97,0	113,6	167,9	129,1	112,2	103,0	103,3	96,0	110,5
Industrie extractivă	91,1	91,0	89,9	96,2	86,3	85,1	92,7	111,2	108,5	107,1	99,0	100,6	93,3	97,8
Industrie prelucrătoare	100,6	99,0	96,3	102,8	97,9	95,8	114,8	185,7	133,1	111,7	101,8	102,7	94,8	111,2
Producția și furnizarea de energie electrică și termică, gaze, apă caldă și aer condiționat	100,7	101,0	105,1	103,8	105,3	108,1	114,9	119,6	115,1	117,7	113,1	107,9	106,4	111,7

<sup>1)</sup> Date rectificate; <sup>2)</sup> Date provizorii

2. INDICIILOR VALORICI AI CIFREI DE AFACERI DIN INDUSTRIE PE TOTAL (PIAȚA INTERNĂ ȘI PIAȚA EXTERNĂ) (%)	luna corespunzătoare din anul precedent = 100													1.I-30.IX.2021 față de 1.I-30.IX.2020 <sup>2)</sup>
	2020				2021									
	sep.	oct.	nov.	dec.	ian.	feb.	mar.	apr.	mai	iun.	iul.	aug. <sup>1)</sup>	sep. <sup>2)</sup>	
<b>Total țară</b>	105,4	100,2	101,3	100,1	99,4	99,8	121,8	189,7	146,2	128,7	113,8	118,8	105,0	120,8

<sup>1)</sup> Date rectificate; <sup>2)</sup> Date provizorii

3. INDICIILOR PREȚURILOR PRODUCȚIEI INDUSTRIALE PE TOTAL (PIAȚA INTERNĂ ȘI PIAȚA EXTERNĂ) (%)	luna precedentă = 100												
	2020				2021								
	sep.	oct.	nov.	dec.	ian.	feb.	mar.	apr.	mai	iun.	iul.	aug. <sup>1)</sup>	sep. <sup>2)</sup>
<b>Total țară</b>	99,90	100,26	100,66	101,24	101,21	101,02	101,46	101,17	102,02	102,13	102,30	101,36	103,16

<sup>1)</sup> Date rectificate; <sup>2)</sup> Date provizorii

II. COMERȚ INTERIOR. SERVICII

4. INDICIILOR VOLUMULUI CIFREI DE AFACERI <sup>1)</sup> PENTRU COMERȚUL CU AMĂNUNTUL, CU EXCEPȚIA AUTOVEHICULELOR ȘI MOTOCICLETELOR - serie brută - (%)	luna corespunzătoare din anul precedent = 100													1.I-30.IX.2021 față de 1.I-30.IX.2020 <sup>2)</sup>
	2020				2021									
	sep.	oct.	nov.	dec.	ian.	feb.	mar.	apr.	mai	iun.	iul.	aug. <sup>1)</sup>	sep. <sup>2)</sup>	
<b>Total țară</b>	104,7	104,0	103,4	103,4	101,6	101,4	109,1	142,9	118,4	112,1	108,7	111,1	108,5	111,9
Cu vânzare predominantă de produse alimentare, băuturi și tutun	102,8	104,7	102,1	101,7	101,7	101,1	97,9	121,2	102,3	106,8	107,1	108,1	109,0	106,0
Cu vânzare predominantă de produse nealimentare	111,7	113,0	109,7	106,4	105,4	107,3	121,2	162,8	127,4	114,1	109,7	115,0	110,4	117,6

<sup>1)</sup> Date rectificate; <sup>2)</sup> Date provizorii

<sup>3)</sup> Fără TVA

5. INDICIUL VOLUMULUI CIFREI DE AFACERI <sup>1)</sup> PENTRU COMERȚUL CU RIDICATA ȘI CU AMĂNUNTUL, ÎNȚEȚINEREA ȘI REPARAREA AUTOVEHICULELOR ȘI A MOTOCICLETELOR - serie brută - (%)	luna corespunzătoare din anul precedent = 100													1.I-30.IX.2021 față de 1.I-30.IX.2020 <sup>2)</sup>
	2020				2021									
	sep.	oct.	nov.	dec.	ian.	feb.	mar.	apr.	mai	iun.	iul.	aug. <sup>1)</sup>	sep. <sup>2)</sup>	
<b>Total țară</b>	106,3	93,9	92,1	99,1	107,7	109,2	134,8	207,0	174,4	128,3	114,5	113,7	107,8	127,9
Comerțul cu autovehicule	99,4	91,2	87,1	91,6	111,2	111,9	136,0	228,1	210,6	130,5	112,7	106,7	104,2	130,9
Întreținerea și repararea autovehiculelor	118,7	100,3	99,4	117,0	90,2	100,1	114,2	200,0	138,5	130,2	128,0	124,2	111,1	122,0
Comerțul cu piese și accesorii pentru autovehicule	110,4	92,9	95,2	103,9	106,7	104,5	139,0	182,9	141,8	121,4	112,0	120,8	112,0	123,7
Comerțul cu motociclete, piese și accesorii aferente; întreținerea și repararea motocicletelor	239,9	187,4	174,6	215,6	192,9	186,7	197,6	146,7	118,9	140,9	115,7	131,6	121,8	141,7

<sup>1)</sup> Date rectificate; <sup>2)</sup> Date provizorii

<sup>3)</sup> Fără TVA

6. INDICIUL VOLUMULUI CIFREI DE AFACERI <sup>1)</sup> PENTRU SERVICIILE DE PIAȚĂ PRESTATE POPULAȚIEI - serie brută - (%)	luna corespunzătoare din anul precedent = 100													1.I-30.IX.2021 față de 1.I-30.IX.2020 <sup>2)</sup>
	2020				2021									
	sep.	oct.	nov.	dec.	ian.	feb.	mar.	apr.	mai	iun.	iul.	aug. <sup>1)</sup>	sep. <sup>2)</sup>	
<b>Total țară</b> din care:	74,7	66,0	47,6	48,9	65,3	77,3	127,3	451,6	401,6	179,6	144,7	143,0	143,6	139,5
Hoteluri și restaurante	76,7	66,2	55,7	54,2	70,7	79,7	141,8	385,8	326,8	166,4	146,2	147,4	151,3	143,6
Jocuri de noroc și alte activități recreative	78,1	68,9	22,7	30,8	60,9	79,5	105,2	2003,1	3870,0	247,5	132,5	137,2	123,5	136,4
Activități ale agențiilor turistice și ale tur-operatorilor; alte servicii de rezervare și asistență turistică	47,6	44,1	36,5	39,3	41,5	52,5	95,6	486,0	418,0	188,0	170,8	120,5	154,1	119,3
Coafură și alte activități	119,0	123,4	127,3	127,1	94,1	98,0	154,2	948,5	210,1	149,4	124,2	123,8	107,3	140,8
Spălarea, curățarea (uscată) articolelor textile și a produselor din blană	74,9	78,9	81,2	83,3	81,6	83,3	112,0	188,8	152,9	144,7	149,7	155,5	148,8	129,3

<sup>1)</sup> Date rectificate; <sup>2)</sup> Date provizorii

<sup>3)</sup> Fără TVA

### III. COMERȚ INTERNAȚIONAL

7. COMERȚUL INTERNAȚIONAL CU BUNURI (mii euro)	2020 <sup>1)</sup>					2021								
	aug.	sep.	oct.	nov.	dec.	ian. <sup>2)</sup>	feb. <sup>2)</sup>	mar. <sup>2)</sup>	apr. <sup>2)</sup>	mai <sup>2)</sup>	iun. <sup>2)</sup>	iul. <sup>2)</sup>	aug. <sup>3)</sup>	1.I-31.VIII <sup>3)</sup>
Exporturi FOB	4599210	6068478	6260243	6030936	5071759	5407867	5784083	6526701	6236698	5947053	6247988	6362268	5672051	48184708
Importuri CIF	6113932	7611521	8062152	7611576	7028425	6588587	7679635	8786763	7969193	7720743	8091635	8549208	7401257	62787020
Sold FOB/CIF	-1514722	-1543043	-1801909	-1580640	-1956666	-1180720	-1895552	-2260062	-1732495	-1773690	-1843647	-2186940	-1729206	-14602312

<sup>1)</sup> Date semidefinite; <sup>2)</sup> Date revizuite; <sup>3)</sup> Date estimate.

## IV. TURISM

8. SOSIRI ÎN PRINCIPALELE STRUCTURI DE PRIMIRE TURISTICĂ CU FUNCȚIUNI DE CAZARE TURISTICĂ, PE TIPURI DE STRUCTURI DE PRIMIRE TURISTICĂ - (număr)	2020				2021								
	sep.	oct.	nov.	dec.	ian.	feb.	mar.	apr.	mai	iun.	iul.	aug.	sep.
<b>Total țară, din care:</b>	<b>794451</b>	<b>493101</b>	<b>338728</b>	<b>341752</b>	<b>480864</b>	<b>498321</b>	<b>431273</b>	<b>448856</b>	<b>609282</b>	<b>804916</b>	<b>1434370</b>	<b>1729910</b>	<b>1072509</b>
Hoteluri	508792	319917	217732	208482	307999	328137	291496	297929	409282	557945	983122	1159713	753288
Moteluri	18368	13963	10990	10077	11079	11173	12440	12731	13551	18085	26106	30152	22753
Vile turistice	34116	18916	14354	17085	22483	21450	15574	16560	23548	28889	63596	85005	39465
Cabane turistice	13326	7332	5315	7154	10976	9777	6535	6294	7902	9831	18749	22829	13810
Pensiuni turistice	82902	55946	38966	42103	56470	55677	46950	48585	59421	69925	115502	148701	96771
Pensiuni agroturistice	100842	60291	39043	44654	57804	57518	45596	51107	74313	89360	153955	190120	109252

**Notă:** Numărul de sosiri, respectiv înnopțiuni nu include persoanele aflate în carantină, cazate în structurile turistice.

Cercetarea statistică referitoare la „Frecvențarea structurilor de primire turistică cu funcțiuni de cazare” se adresează tuturor structurilor de primire cu o capacitate de cazare turistică de minim 10 locuri-pat.

9. ÎNNOPTĂRI ÎN PRINCIPALELE STRUCTURI DE PRIMIRE TURISTICĂ CU FUNCȚIUNI DE CAZARE TURISTICĂ, PE TIPURI DE STRUCTURI DE PRIMIRE TURISTICĂ - (număr)	2020				2021								
	sep.	oct.	nov.	dec.	ian.	feb.	mar.	apr.	mai	iun.	iul.	aug.	sep.
<b>Total țară, din care:</b>	<b>1911998</b>	<b>1063847</b>	<b>679756</b>	<b>625770</b>	<b>884347</b>	<b>942710</b>	<b>781780</b>	<b>852426</b>	<b>1254460</b>	<b>1840911</b>	<b>3685506</b>	<b>4491325</b>	<b>2389432</b>
Hoteluri	1346751	749009	463051	374914	570645	634840	545523	590449	897092	1382914	2717629	3239095	1793276
Moteluri	31915	21362	17784	15443	17225	17810	18909	18740	20479	28662	41740	49103	34583
Vile turistice	75907	36152	26753	32346	43076	41446	28351	31227	46369	60987	174487	232838	85627
Cabane turistice	21690	11647	8000	11909	18297	17481	10174	9372	12078	16653	32072	36069	21828
Pensiuni turistice	147508	97920	68967	76150	98397	98782	76949	81969	102383	123883	222262	284033	169140
Pensiuni agroturistice	199888	114422	71993	91886	110902	105915	79963	91522	136527	169252	305974	386949	206607

**Notă:** Numărul de sosiri, respectiv înnopțiuni nu include persoanele aflate în carantină, cazate în structurile turistice.

Cercetarea statistică referitoare la „Frecvențarea structurilor de primire turistică cu funcțiuni de cazare” se adresează tuturor structurilor de primire cu o capacitate de cazare turistică de minim 10 locuri-pat.

10. INDICIILE DE UTILIZARE NETĂ A LOCURILOR DE CAZARE (%)	2020				2021								
	sep.	oct.	nov.	dec.	ian.	feb.	mar.	apr.	mai	iun.	iul.	aug.	sep.
<b>Total țară</b>	<b>26,3</b>	<b>17,5</b>	<b>12,8</b>	<b>12,2</b>	<b>17,2</b>	<b>19,8</b>	<b>14,9</b>	<b>15,9</b>	<b>19,9</b>	<b>25,1</b>	<b>39,9</b>	<b>48,4</b>	<b>31,7</b>

**Notă:** Cercetarea statistică referitoare la „Frecvențarea structurilor de primire turistică cu funcțiuni de cazare” se adresează tuturor structurilor de primire cu o capacitate de cazare turistică de minim 10 locuri-pat.

## V. PREȚURI

11. INDICIILE PREȚURILOR DE CONSUM AL POPULAȚIEI (%)	luna precedentă = 100												
	2020				2021								
	sep.	oct.	nov.	dec.	ian.	feb.	mar.	apr.	mai	iun.	iul.	aug.	sep.
<b>Total țară</b>	<b>99,86</b>	<b>100,22</b>	<b>100,13</b>	<b>100,34</b>	<b>101,33</b>	<b>100,41</b>	<b>100,38</b>	<b>100,45</b>	<b>100,53</b>	<b>100,27</b>	<b>100,97</b>	<b>100,24</b>	<b>100,84</b>
Mărfuri alimentare	99,45	100,11	99,92	100,29	100,63	100,46	100,37	100,45	101,10	100,25	99,71	99,95	100,95
Mărfuri nealimentare	99,99	100,31	100,29	100,51	102,24	100,47	100,46	100,47	100,28	100,29	102,02	100,34	100,73
Servicii	100,20	100,22	100,07	100,64	100,25	100,20	100,24	100,40	100,27	100,23	100,39	100,43	100,96

## VI. FORȚĂ DE MUNCĂ

12. CÂȘTIGUL SALARIAL MEDIU BRUT (lei)	2020 <sup>1)</sup>				2021 <sup>1)</sup>								
	sep.	oct.	nov.	dec.	ian.	feb.	mar.	apr.	mai	iun.	iul.	aug.	sep.
<b>Total țară</b>	<b>5414</b>	<b>5452</b>	<b>5565</b>	<b>5906</b>	<b>5549</b>	<b>5497</b>	<b>5785</b>	<b>5804</b>	<b>5695</b>	<b>5779</b>	<b>5780</b>	<b>5688</b>	5732
Agricultură, silvicultură și pescuit	4282	4333	4360	4643	4281	4313	4349	4557	4438	4447	4639	4629	4603
Industrie	4901	4921	5093	5479	4968	4914	5155	5326	5177	5321	5344	5180	5187
Construcții	4231	4251	4260	4518	4143	4162	4304	4395	4331	4393	4428	4441	4461
Comerț cu ridicata și cu amănuntul; repararea autovehiculelor și motocicletelor	4562	4625	4671	5084	4710	4735	5069	5028	4927	5037	5034	4973	5018
Transporturi terestre și transporturi prin conducte	4800	4772	4847	5106	4912	4771	4930	5060	5140	5047	5060	5082	5072
Transporturi pe apă	6066	5809	6424	7121	5522	5488	5650	6003	5902	5780	5864	6099	5896
Transporturi aeriene	8784	7537	7361	6997	6984	6758	7129	7459	7781	8908	10007	10341	10238
Depozitare și activități auxiliare pentru transport	6983	6833	7192	7549	7115	6578	6644	7003	6885	6883	7460	6980	7162
Activități de poștă și de curier	3870	3893	4115	4223	4009	3912	4090	4128	4001	4036	4209	4073	4058
Hoteluri și restaurante	2885	2837	2756	2781	2855	2877	2880	2950	3050	3184	3175	3255	3200
Informații și comunicații	10289	10274	10921	11342	10605	10474	11804	11412	10730	11481	11390	11101	11276
Intermedieri financiare, cu excepția activităților de asigurări și ale fondurilor de pensii	9098	8867	9537	12255	9297	9170	10319	12454	9815	9935	10921	10201	9423
Activități de asigurări, reasigurări și ale fondurilor de pensii, cu excepția celor din sistemul public de asigurări sociale	9301	9561	9328	10039	9741	9398	13748	11923	9968	10416	10333	9741	9889
Tranzacții imobiliare	4687	4804	4835	5336	4634	4772	4828	4956	4878	4702	5028	4707	4784
Activități profesionale, științifice și tehnice, din care:	7136	7264	7343	8141	7485	7293	8306	7742	7739	7601	7746	7678	7667
Cercetare-dezvoltare	8050	8171	8375	9015	7793	7697	8139	8353	8142	8149	8284	8295	8169
Administrație publică și apărare; asigurări sociale din sistemul public <sup>2)</sup>	8530	8601	8511	8640	8549	8561	8623	8566	8591	8605	8590	8548	8583
Învățământ	5982	6177	6260	6108	6042	6022	6304	5824	6138	6168	5783	5679	6097
Sănătate și asistență socială	6784	6802	6919	7345	7220	7030	7053	7083	7033	6892	6815	6782	6810
Activități de spectacole, culturale și recreative	4913	4889	4634	4732	4855	4931	5020	5086	5158	5241	5191	5284	5262
Alte activități de servicii	3612	3576	3665	3918	3692	3745	3774	3870	3772	3879	3900	3880	3889

<sup>1)</sup> Date operative

<sup>2)</sup> Exclusiv forțele armate și personalul asimilat (Ministerul Apărării Naționale, Ministerul Afacerilor Interne, Serviciul Român de Informații etc.); începând cu luna septembrie 2017, inclusiv datele aferente totalității salariaților încadrați la birourile parlamentare din circumscripțiile electorale și plățiți din sume forfetare.

**Nota 1:** Datele lunare privind câștigul salarial mediu brut sunt obținute printr-o cercetare statistică selectivă. Începând cu luna ianuarie 2021, eșantionul cuprinde, pe total țară, circa 22.500 unități economico-sociale. Unitățile din „sectorul bugetar” (vezi notele metodologice) sunt cuprinse exhaustiv în cercetare, excepție făcând unitățile administrației publice locale pentru care datele la nivelul consiliilor locale comunale se culeg pe bază de eșantion reprezentativ la nivel de județ (cca. 820 de unități). Pentru sectorul economic, au fost incluse în cercetare unitățile cu 4 salariați și peste, care reprezintă 88.17% din numărul total al salariaților din acest sector.

**Nota 2:** Conform prevederilor legislației naționale în vigoare (OUG nr. 79/2017 cu modificările și completările ulterioare), contribuțiile de asigurări sociale, respectiv cele de asigurări sociale de sănătate care cădeau în sarcina angajatorului au fost transferate în sarcina salariatului și, începând cu luna ianuarie 2018, sunt suportate în totalitate de salariat, fiind reflectate în cuantumul brut al câștigului salarial nominal. În consecință, indicatorul „câștig salarial mediu brut lunar” produs și diseminat începând cu luna de referință ianuarie 2018 nu mai este comparabil cu seriile de date anterioare anului 2018. Aceste prevederi legale nu influențează comparabilitatea datelor pentru seriile de „câștig salarial mediu net lunar.”

**Nota 3:** În contextul situației cauzate de pandemia COVID-19, **datele statistice infra-anuale, operative**, pot prezenta un grad de fiabilitate, acuratețe, completitudine și comparabilitate mai redus, ca rezultat al dificultăților apărute în urma aplicării măsurilor economico-sociale determinate de instituirea stării de urgență/alertă pe întreg teritoriul României. Aceste dificultăți au fost determinate, în principal, de accesul dificil la documentele financiar-contabile, cauzat de închiderea de cele mai multe ori subită a anumitor unități economico-sociale, de nefinalizarea la timp a acestor documente, de relaxarea termenelor legale de depunere a documentelor fiscale la instituțiile cu atribuții în domeniu, de suspendarea temporară a activității unui număr semnificativ de unități economico-sociale sau chiar de încetarea activității unora dintre acestea.

În câștigul salarial mediu lunar sunt cuprinse și sumele plătite salariaților pentru șomajul tehnic, în conformitate cu prevederile legale în vigoare.

13. EFECTIVUL SALARIAȚILOR DIN ECONOMIE, la sfârșitul perioadei (mii persoane)	2020 <sup>1)</sup>				2021 <sup>1)</sup>								
	sep.	oct.	nov.	dec.	ian.	feb.	mar.	apr.	mai	iun.	iul.	aug.	sep.
<b>Total țară</b>	<b>4920,8</b>	<b>4926,4</b>	<b>4928,3</b>	<b>4910,6</b>	<b>4924,7</b>	<b>4937,0</b>	<b>4951,4</b>	<b>4954,2</b>	<b>4962,8</b>	<b>4969,2</b>	<b>4976,9</b>	<b>4982,6</b>	<b>4991,0</b>
Agricultură, Silvicultură și Pescuit	117,2	117,0	116,8	116,2	115,5	115,5	115,7	116,1	116,2	117,1	117,2	117,4	117,5
Industrie	1287,8	1290,4	1290,3	1285,0	1285,5	1290,0	1293,5	1291,6	1290,5	1288,2	1287,6	1286,4	1284,4
Construcții	416,5	415,9	418,1	414,6	419,5	422,7	426,6	428,4	430,2	429,2	429,9	430,2	429,7
Servicii <sup>*)</sup>	3099,3	3103,1	3103,1	3094,8	3104,2	3108,8	3115,6	3118,1	3125,9	3134,7	3142,2	3148,6	3159,4

<sup>1)</sup> Date operative

<sup>\*)</sup> Exclusiv forțele armate și personalul asimilat (Ministerul Apărării Naționale, Ministerul Afacerilor Interne, Serviciul Român de Informații etc.); începând cu luna septembrie 2017, inclusiv datele aferente totalității salariaților încadrați la birourile parlamentare din circumscripțiile electorale și plățiți din sume forfetare.

**Nota 1:** Datele lunare privind câștigul salarial mediu brut sunt obținute printr-o cercetare statistică selectivă. Începând cu luna ianuarie 2021, eșantionul cuprinde, pe total țară, circa 22.500 unități economico-sociale. Unitățile din „sectorul bugetar” (vezi notele metodologice) sunt cuprinse exhaustiv în cercetare, excepție făcând unitățile administrației publice locale pentru care datele la nivelul consiliilor locale comunale se culeg pe bază de eșantion reprezentativ la nivel de județ (cca. 820 de unități). Pentru sectorul economic, au fost incluse în cercetare unitățile cu 4 salariați și peste, care reprezintă 88.17% din numărul total al salariaților din acest sector.

**Nota 2:** În contextul situației cauzate de pandemia COVID-19, **datele statistice infra-anuale, operative**, pot prezenta un grad de fiabilitate, acuratețe, completitudine și comparabilitate mai redus, ca rezultat al dificultăților apărute în urma aplicării măsurilor economico-sociale determinate de instituirea stării de urgență/alertă pe întreg teritoriul României. Aceste dificultăți au fost determinate, în principal, de accesul dificil la documentele financiar-contabile, cauzat de închiderea de cele mai multe ori subită a anumitor unități economico-sociale, de nefinalizarea la timp a acestor documente, de relaxarea termenelor legale de depunere a documentelor fiscale la instituțiile cu atribuții în domeniu, de suspendarea temporară a activității unui număr semnificativ de unități economico-sociale sau chiar de încetarea activității unora dintre acestea.

14. NUMĂRUL ȘOMERILOR ÎNREGISTRAȚI, la sfârșitul perioadei (mii persoane)	2020				2021								
	sep.	oct.	nov.	dec.	ian.	feb.	mar.	apr.	mai	iun.	iul.	aug.	sep.
<b>Total țară</b>	<b>285,3</b>	<b>285,7</b>	<b>290,7</b>	<b>296,1</b>	<b>292,2</b>	<b>293,4</b>	<b>291,0</b>	<b>276,9</b>	<b>267,5</b>	<b>262,1</b>	<b>258,8</b>	<b>256,1</b>	249,2
Bărbați	145,5	145,5	149,1	154,3	153,4	154,8	153,4	146,0	141,4	139,0	137,6	136,7	132,7
Femei	139,8	140,2	141,6	141,8	138,8	138,6	137,6	130,9	126,1	123,1	121,2	119,4	116,5

Sursa de date: Agenția Națională pentru Ocuparea Forței de Muncă

15. RATA ȘOMAJULUI ÎNREGISTRAT, la sfârșitul perioadei (%)	2020				2021								
	sep.	oct.	nov.	dec. <sup>1)</sup>	ian. <sup>1)</sup>	feb. <sup>1)</sup>	mar. <sup>1)</sup>	apr. <sup>1)</sup>	mai <sup>1)</sup>	iun. <sup>1)</sup>	iul. <sup>1)</sup>	aug. <sup>1)</sup>	sep.
<b>Total țară</b>	<b>3,3</b>	<b>3,3</b>	<b>3,3</b>	<b>3,4</b>	<b>3,3</b>	<b>3,4</b>	<b>3,3</b>	<b>3,2</b>	<b>3,1</b>	<b>3,0</b>	<b>3,0</b>	<b>2,9</b>	2,9
Bărbați	3,1	3,1	3,1	3,2	3,2	3,3	3,2	3,1	3,0	2,9	2,9	2,9	2,8
Femei	3,5	3,5	3,5	3,6	3,5	3,5	3,5	3,3	3,2	3,1	3,0	3,0	2,9

<sup>1)</sup> rata șomajului înregistrat, recalculată cu populația activă civilă la 1 ianuarie 2021

## VII. INDICATORI SOCIALI

16. NUMĂRUL MEDIU ȘI PENSIA MEDIE LUNARĂ A PENSIONARILOR DE ASIGURĂRI SOCIALE DE STAT	2020				2021	
	trim. I	trim. II	trim. III	trim. IV	trim. I	trim. II <sup>1)</sup>
Numărul mediu al pensionarilor - mii persoane	4670	4676	4675	4679	4665	4657
Pensia medie – lei	1374	1380	1454	1590	1597	1601

<sup>1)</sup> Date provizorii

17. MIȘCAREA NATURALĂ A POPULAȚIEI (persoane cu domiciliul sau reședința obișnuită în România) - date absolute - (număr)	2020				2021 <sup>3)</sup>								
	sep.	oct.	nov.	dec.	ian.	feb.	mar.	apr.	mai	iun.	iul.	aug.	sep.
Născuți-vii <sup>1)</sup>	16138	14653	12644	11982	13852	11816	13606	12664	13524	14877	16452	18332	17749
Decedați <sup>1)</sup>	21734	27554	34952	34497	28390	23720	29899	29518	24527	21337	21028	20788	24737
Spor natural <sup>1)</sup>	-5596	-12901	-22308	-22515	-14538	-11904	-16293	-16854	-11003	-6460	-4576	-2456	-6988
Căsătorii <sup>2)</sup>	12405	9632	4452	4022	4139	4859	5421	4443	9652	11505	18139	20256	15913
Divorțuri <sup>2)</sup>	2209	2270	2030	1875	713	2214	2702	2421	2176	2250	1948	2059	2158
Decedați sub 1 an <sup>1)</sup>	89	101	88	75	86	83	91	82	60	75	74	87	92

<sup>1)</sup> Date semi-definitive pentru anul 2020 (repartizate după luna producerii evenimentului demografic);

<sup>2)</sup> Date definitive pentru anul 2020 (repartizate după luna producerii evenimentului demografic);

<sup>3)</sup> Date provizorii (repartizate după luna înregistrării evenimentului demografic).

## VIII. ALȚI INDICATORI

18. ÎNMATRICULĂRI DE SOCIETĂȚI COMERCIALE CU PARTICIPARE STRĂINĂ LA CAPITALUL SOCIAL SUBSCRIS, - în luna septembrie 2021 -	Înmatriculări de societăți comerciale - număr -	Valoarea capitalului social total subscris exprimat în:		
		Moneda națională - mii lei -	Valută	
			Dolari SUA	EURO
Total țară	552	20234,0	4830931,3	4090734,6

## I. INDUSTRIE

(%)

1. INDICIILOR PRODUCȚIEI INDUSTRIALE (serie brută)	luna corespunzătoare din anul precedent = 100													1.1-30.IX.2021 față de 1.1-30.IX.2020 <sup>1)</sup>
	2020				2021									
	sep.	oct.	nov.	dec.	ian.	feb.	mar.	apr.	mai	iun.	iul.	aug.	sep. <sup>1)</sup>	
Total județ	55	47	54	57	67	74	63	87	90	111	127	109	119	94

<sup>1)</sup> Date provizorii

**Notă:** Sursa datelor o constituie capitolul PROD din Cercetarea statistică lunară privind indicatorii pe termen scurt în industrie (IND TS). Indicii producției industriale (IPI) caracterizează evoluția producției industriale totale la nivel de județ, în timp ce IPI, calculat la nivel național, caracterizează evoluția valorii adăugate brute la costul factorilor, realizată în activitatea industrială.

(%)

2. INDICIILOR VALORICILOR AI CIFREI DE AFACERI DIN INDUSTRIE PE TOTAL (PIAȚA INTERNĂ ȘI PIAȚA EXTERNĂ)	luna corespunzătoare din anul precedent = 100													1.1-30.IX.2021 față de 1.1-30.IX.2020 <sup>1)</sup>
	2020				2021									
	sep.	oct.	nov.	dec.	ian.	feb.	mar.	apr.	mai	iun.	iul.	aug.	sep. <sup>1)</sup>	
Total județ	84	68	79	78	58	57.42	73	89	95	101	105	99	85	85

<sup>1)</sup> Date provizorii

**Notă:** Sursa datelor o constituie capitolul CA din Cercetarea statistică lunară privind indicatorii pe termen scurt în industrie (IND TS). Indicele valoric al cifrei de afaceri din industrie este calculat pe baza unei cercetări statistice selective care cuprinde toate întreprinderile cu peste 50 de salariați și un eșantion de întreprinderi cu 4-49 salariați. Conform recomandărilor europene indicii valorici ai cifrei de afaceri din industrie sunt calculați ca indici nedeflatați. Raportarea cifrei de afaceri pe județe se face după sediul central al întreprinderii furnizoare de date.

## II. COMERȚ INTERNAȚIONAL

mii euro

3. COMERȚUL INTERNAȚIONAL CU BUNURI	2020 <sup>1)</sup>						2021							
	iul.	aug.	sep.	oct.	nov.	dec.	ian. <sup>2)</sup>	feb. <sup>2)</sup>	mar. <sup>2)</sup>	apr. <sup>2)</sup>	mai <sup>2)</sup>	iun. <sup>2)</sup>	iul. <sup>3)</sup>	1.1-31.VII <sup>3)</sup>
Total exporturi FOB	10317	7647	10697	11852	13275	10072	12866	13605	14744	14488	13657	13764	13155	96279
Total importuri CIF	17427	13687	14937	26648	14141	11841	11806	15497	18924	15913	16333	21028	23893	123394
Sold FOB/CIF	-7110	-6040	-4240	-14796	-866	-1769	1060	-1892	-4180	-3047	-2676	-7264	-10738	-28737

<sup>1)</sup> Date semidefinite<sup>2)</sup> Date revizuite<sup>3)</sup> Date provizorii

### III. TURISM

număr

4. SOSIRI ÎN PRINCIPALELE STRUCTURI DE PRIMIRE TURISTICĂ CU FUNCȚIUNI DE CAZARE TURISTICĂ, pe tipuri de structuri de primire turistică	2020				2021								
	sep.	oct.	nov.	dec.	ian.	feb.	mar.	apr.	mai	iun.	iul.	aug.	sep.
<b>Total județ</b>	<b>933</b>	<b>459</b>	<b>531</b>	<b>530</b>	<b>293</b>	<b>231</b>	<b>402</b>	<b>384</b>	<b>291</b>	<b>307</b>	<b>268</b>	<b>395</b>	<b>366</b>
din care:													
Hoteluri	609	323	432	463	241	217	384	340	239	272	268	395	366
Moteluri	40	20	-	-	-	-	-	-	-	-	-	-	-
Vile turistice	40	-	-	-	-	-	-	-	-	-	-	-	-
Cabane turistice	-	-	-	-	-	-	-	-	-	-	-	-	-
Pensiuni turistice	211	102	70	35	52	14	18	44	35	17	-	-	-
Pensiuni agroturistice	25	14	17	17	-	-	-	-	-	-	-	-	-

număr

5. ÎNNOPTĂRI ÎN PRINCIPALELE STRUCTURI DE PRIMIRE TURISTICĂ CU FUNCȚIUNI DE CAZARE TURISTICĂ, pe tipuri de structuri de primire turistică	2020				2021								
	sep.	oct.	nov.	dec.	ian.	feb.	mar.	apr.	mai	iun.	iul.	aug.	sep.
<b>Total județ</b>	<b>2048</b>	<b>1228</b>	<b>1644</b>	<b>1079</b>	<b>531</b>	<b>465</b>	<b>892</b>	<b>586</b>	<b>485</b>	<b>428</b>	<b>503</b>	<b>1029</b>	<b>721</b>
din care:													
Hoteluri	1613	826	1251	908	423	451	860	530	422	373	503	1029	721
Moteluri	40	20	-	-	-	-	-	-	-	-	-	-	-
Vile turistice	-	-	-	-	-	-	-	-	-	-	-	-	-
Cabane turistice	-	-	-	-	-	-	-	-	-	-	-	-	-
Pensiuni turistice	313	368	364	124	108	14	32	56	40	30	-	-	-
Pensiuni agroturistice	25	14	17	17	-	-	-	-	-	-	-	-	-

(%)

6. INDICELE DE UTILIZARE NETĂ A LOCURILOR DE CAZARE	2020				2021								
	sep.	oct.	nov.	dec.	ian.	feb.	mar.	apr.	mai	iun.	iul.	aug.	sep.
<b>Total județ</b>	<b>13.5</b>	<b>11.9</b>	<b>11.8</b>	<b>7.8</b>	<b>8,2</b>	<b>7,9</b>	<b>13,7</b>	<b>8,1</b>	<b>6,0</b>	<b>5,5</b>	<b>8,4</b>	<b>17,1</b>	<b>12,4</b>



## IV. FORȚA DE MUNCĂ

persoane

7. EFECTIVUL SALARIAȚILOR - la sfârșitul perioadei	2020 <sup>1)</sup>				2021 <sup>1)</sup>								
	sep. <sup>1)</sup>	oct. <sup>1)</sup>	nov. <sup>1)</sup>	dec. <sup>1)</sup>	ian. <sup>2)</sup>	feb. <sup>2)</sup>	mar. <sup>2)</sup>	apr. <sup>2)</sup>	mai <sup>2)</sup>	iun. <sup>2)</sup>	iul. <sup>3)</sup>	aug. <sup>3)</sup>	sep. <sup>3)</sup>
<b>Total județ</b>	<b>54274</b>	<b>54330</b>	<b>54349</b>	<b>54169</b>	<b>54346</b>	<b>54502</b>	<b>54679</b>	<b>54739</b>	<b>54857</b>	<b>54954</b>	<b>55255</b>	<b>55344</b>	<b>55461</b>
Agricultură, Silvicultură și Pescuit	4115	4119	4120	4107	4120	4132	4145	4150	4159	4166	4162	4169	4178
Industrie și Construcții	17276	17294	17300	17243	17299	17349	17405	17424	17462	17493	15870	15895	15929
Servicii <sup>**)</sup>	32883	32917	32929	32819	32927	33021	33129	33165	33236	33295	35223	35280	35354

**Nota 1:** Sectoarele de activitate sunt definite conform clasificării activităților din economia națională CAEN Rev.2.

**Nota 2:** În contextul situației cauzate de pandemia COVID-19, **datele statistice infra-anuale, operative**, pot prezenta un grad de fiabilitate, acuratețe, completitudine și comparabilitate mai redus, ca rezultat al dificultăților apărute în urma aplicării măsurilor economico-sociale determinate de instituirea stării de urgență /alertă pe întreg teritoriul României. Aceste dificultăți au fost determinate, în principal, de accesul dificil la documentele financiar-contabile, cauzat de închiderea de cele mai multe ori subită a anumitor unități economico-sociale, de nefinalizarea la timp a acestor documente, de relaxarea termenelor legale de depunere a documentelor fiscale la instituțiile cu atribuții în domeniu, de suspendarea temporară a activității unui număr semnificativ de unități economico-sociale sau chiar de încetarea activității unora dintre acestea.

<sup>1)</sup> Date operative

<sup>\*\*)</sup> Exclusiv forțele armate și personalul asimilat (Ministerul Apărării Naționale, Ministerul Afacerilor Interne, Serviciul Român de Informații etc.); începând cu luna septembrie 2017, inclusiv datele aferente totalității salariaților încadrați la birourile parlamentare din circumscripțiile electorale și plătiți din sume forfetare.

<sup>1)</sup> Datele pentru anul 2020 au fost estimate pe baza rezultatelor cercetării statistice lunare asupra câștigurilor salariale, completate cu informațiile existente în Registrul Statistic al Întreprinderilor pentru întreprinderile cu 1-3 salariați și au fost repartizate pe județe și sectoare de activitate conform distribuției obținute din cercetarea statistică anuală asupra costului forței de muncă din anul 2019.

<sup>2)</sup> Date reestimate. Datele pentru perioada ianuarie-iunie 2021 au fost reestimate pe baza rezultatelor cercetării statistice lunare asupra câștigurilor salariale, completate cu informațiile existente în Registrul Statistic al Întreprinderilor pentru întreprinderile cu 1-3 salariați și au fost repartizate pe județe și sectoare de activitate conform distribuției obținute din cercetarea statistică anuală asupra costului forței de muncă din anul 2020.

<sup>3)</sup> Începând cu luna iulie 2021, datele au fost estimate pe baza rezultatelor cercetării statistice lunare asupra câștigurilor salariale, completate cu informațiile existente în Registrul Statistic al Întreprinderilor pentru întreprinderile cu 1-3 salariați și au fost repartizate pe județe și sectoare de activitate conform distribuției obținute din cercetarea statistică anuală asupra costului forței de muncă din anul 2020.

lei/persoana

8. CÂȘTIGUL SALARIAL MEDIU BRUT	2020 <sup>1)</sup>				2021 <sup>1)</sup>								
	sep.	oct.	nov.	dec.	ian.	feb.	mar.	apr.	mai	iun.	iul.	aug.	sep.
<b>Total județ</b>	<b>4346</b>	<b>4384</b>	<b>4415</b>	<b>4504</b>	<b>4326</b>	<b>4312</b>	<b>4383</b>	<b>4402</b>	<b>4365</b>	<b>4400</b>	<b>4391</b>	<b>4387</b>	<b>4435</b>
Agricultură, Silvicultură și Pescuit	3774	3956	3840	4026	3910	4038	4030	4454	4099	4184	4234	4324	4161
Industrie și Construcții	3571	3504	3555	3726	3856	3923	3833	3937	3890	3925	3930	3907	3895
Servicii <sup>**)</sup>	4811	4868	4923	4916	4542	4480	4612	4535	4560	4582	4556	4541	4642

<sup>1)</sup> Date operative

<sup>\*\*)</sup> Exclusiv forțele armate și personalul asimilat (Ministerul Apărării Naționale, Ministerul Afacerilor Interne, Serviciul Român de Informații etc.); începând cu luna septembrie 2017, inclusiv datele aferente totalității salariaților încadrați la birourile parlamentare din circumscripțiile electorale și plătiți din sume forfetare.

**Nota 1:** Datele lunare privind câștigul salarial mediu brut sunt obținute printr-o cercetare statistică selectivă. Începând cu luna ianuarie 2021, eșantionul cuprinde, pe total țară, circa 22.500 unități economico-sociale. Unitățile din „sectorul bugetar” (vezi notele metodologice) sunt cuprinse exhaustiv în cercetare, excepție făcând unitățile administrației publice locale pentru care datele la nivelul consiliilor locale comunale se culeg pe bază de eșantion reprezentativ la nivel de județ (cca. 820 de unități). Pentru sectorul economic, au fost incluse în cercetare unitățile cu 4 salariați și peste, care reprezintă 88,17% din numărul total al salariaților din acest sector.

**Nota 2:** Sectoarele de activitate sunt definite conform clasificării activităților din economia națională CAEN Rev.2. Informațiile privind câștigurile salariale pentru anumite activități economice conform CAEN Rev.2 din cadrul industriei și serviciilor (ex. extracția petrolului brut și a gazelor naturale, producția și furnizarea de energie electrică și termică, gaze, apă caldă și aer condiționat, poștă și de curier, intermediari financiari), în cea mai mare parte, sunt repartizate pe județe după sediul central al întreprinderii furnizoare de date.

**Nota 3:** Conform prevederilor legislației naționale în vigoare (OUG nr. 79/2017 cu modificările și completările ulterioare), contribuțiile de asigurări sociale, respectiv cele de asigurări sociale de sănătate care cădeau în sarcina angajatorului au fost transferate în sarcina salariatului și, începând cu luna ianuarie 2018, sunt suportate în totalitate de salariat, fiind reflectate în cuantumul brut al câștigului salarial nominal. În consecință, indicatorul „câștig salarial mediu brut lunar” produs și diseminat începând cu luna de referință ianuarie 2018 nu mai este comparabil cu seriile de date anterioare anului 2018.

**Nota 4:** În contextul situației cauzate de pandemia COVID-19, **datele statistice infra-anuale, operative**, pot prezenta un grad de fiabilitate, acuratețe, completitudine și comparabilitate mai redus, ca rezultat al dificultăților apărute în urma aplicării măsurilor economico-sociale determinate de instituirea stării de urgență /alertă pe întreg teritoriul României. Aceste dificultăți au fost determinate, în principal, de accesul dificil la documentele financiar-contabile, cauzat de închiderea de cele mai multe ori subită a anumitor unități economico-sociale, de nefinalizarea la timp a acestor documente, de relaxarea termenelor legale de depunere a documentelor fiscale la instituțiile cu atribuții în domeniu, de suspendarea temporară a activității unui număr semnificativ de unități economico-sociale sau chiar de încetarea activității unora dintre acestea.

În câștigul salarial mediu lunar sunt cuprinse și sumele plătite salariaților pentru șomajul tehnic, în conformitate cu prevederile legale în vigoare.

lei/persoana

9. CÂȘTIGUL SALARIAL MEDIU NET	2020 <sup>*)</sup>				2021 <sup>*)</sup>								
	sep.	oct.	nov.	dec.	ian.	feb.	mar.	apr.	mai	iun.	iul.	aug.	sep.
<b>Total județ</b>	<b>2630</b>	<b>2642</b>	<b>2669</b>	<b>2711</b>	<b>2577</b>	<b>2572</b>	<b>2621</b>	<b>2633</b>	<b>2613</b>	<b>2633</b>	<b>2632</b>	<b>2623</b>	2658
Agricultură, Silvicultură și Pescuit	2250	2358	2282	2390	2335	2418	2412	2660	2450	2497	2542	2592	2498
Industria și Construcții	2273	2223	2256	2355	2373	2422	2370	2450	2440	2460	2463	2425	2429
Servicii <sup>**) </sup>	2860	2883	2929	2913	2681	2645	2733	2684	2696	2709	2698	2688	2753

<sup>\*)</sup> Date operative

<sup>\*\*)</sup> Exclusiv forțele armate și personalul asimilat (Ministerul Apărării Naționale, Ministerul Afacerilor Interne, Serviciul Român de Informații etc.); începând cu luna septembrie 2017, inclusiv datele aferente totalității salariaților încadrați la birourile parlamentare din circumscripțiile electorale și plăți din sume forfetare.

Vezi **Notele 1-2** de la tabelul 8

**Nota 3:** Prevederile legale în vigoare (OUG nr. 79/2017 cu modificările și completările ulterioare) referitoare la contribuțiile de asigurări sociale, respectiv cele de asigurări sociale de sănătate care cădeau în sarcina angajatorului, transferate în sarcina salariatului începând cu luna ianuarie 2018, nu influențează comparabilitatea datelor pentru seriile de „câștig salarial mediu net lunar.”

**Nota 4:** Conform prevederilor legale în vigoare, salariații din domeniul cercetare-dezvoltare și inovare, respectiv din activitatea de creare de programe pentru calculator beneficiază de scutire de impozit.

Pentru perioada 1 ianuarie 2019 - 31 decembrie 2028 inclusiv, conform legislației naționale în vigoare (OUG nr. 114/2018 privind instituirea unor măsuri în domeniul investițiilor publice și a unor măsuri fiscal-bugetare, modificarea și completarea unor acte normative și prorogarea unor termene), salariații din domeniul construcțiilor beneficiază de unele prevederi speciale în ceea ce privește impozitul, contribuția de asigurări sociale și contribuția de asigurări sociale de sănătate.

**Nota 5:** În contextul situației cauzate de pandemia COVID-19, **datele statistice infra-anuale, operative**, pot prezenta un grad de fiabilitate, acuratețe, completitudine și comparabilitate mai redus, ca rezultat al dificultăților apărute în urma aplicării măsurilor economico-sociale determinate de instituirea stării de urgență /alertă pe întreg teritoriul României. Aceste dificultăți au fost determinate, în principal, de accesul dificil la documentele financiar-contabile, cauzat de închiderea de cele mai multe ori subită a anumitor unități economico-sociale, de nefinalizarea la timp a acestor documente, de relaxarea termenelor legale de depunere a documentelor fiscale la instituțiile cu atribuții în domeniu, de suspendarea temporară a activității unui număr semnificativ de unități economico-sociale sau chiar de încetarea activității unora dintre acestea.

În câștigul salarial mediu lunar sunt cuprinse și sumele plătite salariaților pentru șomajul tehnic, în conformitate cu prevederile legale în vigoare.

persoane

10. NUMĂRUL ȘOMERILOR ÎNREGISTRAȚI - la sfârșitul perioadei	2020				2021								
	sep.	oct.	nov.	dec.	ian.	feb.	mar.	apr.	mai	iun.	iul.	aug.	sep.
<b>Total județ</b>	<b>7968</b>	<b>8381</b>	<b>8943</b>	<b>9151</b>	<b>9267</b>	<b>9319</b>	<b>9496</b>	<b>8934</b>	<b>8518</b>	<b>8864</b>	<b>8861</b>	<b>8632</b>	<b>8713</b>
Bărbați	4266	4574	5036	5244	5365	5451	5503	5188	4967	5172	5114	4969	5028
Femei	3702	3807	3907	3907	3902	3868	3993	3746	3551	3692	3747	3663	3685

Sursa de date: Agenția Națională pentru Ocuparea Forței de Muncă

%

11. RATA ȘOMAJULUI ÎNREGISTRAT - la sfârșitul perioadei	2020				2021								
	sep.	oct.	nov.	dec. <sup>1)</sup>	ian. <sup>1)</sup>	feb. <sup>1)</sup>	mar. <sup>1)</sup>	apr. <sup>1)</sup>	mai <sup>1)</sup>	iun. <sup>1)</sup>	iul. <sup>1)</sup>	aug. <sup>1)</sup>	sep.
Total județ	5.7	6.0	6.4	6.5	6.6	6.6	6.8	6.4	6.1	6.3	6.3	6.2	6.2
Bărbați	5.9	6.4	7.0	7.3	7.5	7.6	7.7	7.2	6.9	7.2	7.1	6.8	6.9
Femei	5.4	5.6	5.7	5.7	5.7	5.6	5.8	5.5	5.2	5.4	5.5	5.5	5.5

Sursa de date: Agenția Națională pentru Ocuparea Forței de Muncă

<sup>1)</sup> Rata somajului înregistrat, recalculată cu populația activă civilă la 1 ianuarie 2021

## V. INDICATORI SOCIALI

12. NUMĂRUL MEDIU ȘI PENSIA MEDIE LUNARĂ A PENSIONARILOR DE ASIGURĂRI SOCIALE DE STAT	2020				2021	
	trim. I	trim. II	trim. III	trim. IV	trim. I	trim. II
Numărul mediu al pensionarilor-(persoane)	89717	89496	89138	88884	88364	88017
Pensia medie – (lei)	1188	1192	1255	1371	1376	1379

număr

13. MIȘCAREA NATURALĂ A POPULAȚIEI (persoane cu domiciliul sau reședința obișnuită în România) - date absolute	2020				2021 <sup>3)</sup>								
	sep.	oct.	nov.	dec.	ian.	feb.	mar.	apr.	mai	iun.	iul.	aug.	sep.
Născuți-vii <sup>1)</sup>	245	227	140	253	184	125	182	198	173	198	179	197	217
Decedați <sup>1)</sup>	487	623	713	756	676	560	654	642	582	470	466	524	569
Spor natural <sup>1)</sup>	-242	-396	-573	-503	-492	-435	-472	-444	-409	-272	-287	-327	-352
Căsătorii <sup>2)</sup>	157	146	57	45	49	54	42	64	133	128	199	254	238
Divorțuri <sup>2)</sup>	42	60	37	47	17	21	53	39	22	29	36	22	23
Decedați sub 1 an <sup>1)</sup>	3	0	1	0	0	0	2	1	2	0	1	0	0

<sup>1)</sup> Date semi-definitive pentru anul 2020 (repartizate după luna producerii evenimentului demografic);<sup>2)</sup> Date definitive pentru anul 2020 (repartizate după luna producerii evenimentului demografic);<sup>3)</sup> Date provizorii (repartizate după luna înregistrării evenimentului demografic).

**Notă:** Repartizarea pe județe s-a făcut astfel: născuți-vii după domiciliul sau reședința mamei, iar în lipsa acestora, după domiciliul sau reședința tatălui, decesele după domiciliul sau reședința decedatului, căsătoriile după locul încheierii și divorțurile după ultimul domiciliu comun al soților.

## VI. CONSTRUCȚII

număr

14. AUTORIZAȚII DE CONSTRUIRE ELIBERATE PENTRU CLĂDIRI REZIDENȚIALE	2020				2021								
	sep.	oct.	nov.	dec.	ian.	feb.	mar.	apr.	mai	iun.	iul.	aug.	sep.
Total județ	17	22	14	23	8	17	25	23	18	19	18	27	27

număr

15. LOCUINȚE TERMINATE	2020				2021	
	trim. I	trim. II	trim. III	trim. IV	trim. I	trim. II <sup>1)</sup>
Locuințe terminate	33	11	38	36	54	30
mediul urban	16	4	22	15	43	14
mediul rural	17	7	16	21	11	16

<sup>1)</sup> Date provizorii

**Notă:** Indicatorul "Locuințe terminate" se referă la totalul locuințelor finalizate în cursul trimestrului.

## VII. ALȚI INDICATORI

16. ÎNMATRICULĂRI DE SOCIETĂȚI COMERCIALE CU PARTICIPARE STRĂINĂ LA CAPITALUL SOCIAL SUBSCRIS - în luna septembrie 2021 -	Înmatriculări de societăți comerciale - număr -	Valoarea capitalului social total subscris exprimat în:		
		Monedă națională - mii lei -	Valută	
			Dolari SUA	EURO
Total județ	-	-	-	-

Sursa de date: Oficiul Național al Registrului Comerțului

**TABELE STATISTICE,  
COMENTARII ȘI ANALIZE  
LA NIVEL DE JUDEȚ**

# I. INDUSTRIE

## 1. INDICII PRODUCȚIEI INDUSTRIALE

Serie brută

%

Activități industriale	Luna corespunzătoare din anul precedent = 100		
	Septembrie 2021	August 2021	Septembrie 2020
Industrie - total	119	109	55

În luna **septembrie 2021**, producția industrială a crescut cu 19 procente față de luna corespunzătoare din anul precedent.

### I.G1 Evoluția indicilor producției industriale, în perioada septembrie 2020 – septembrie 2021

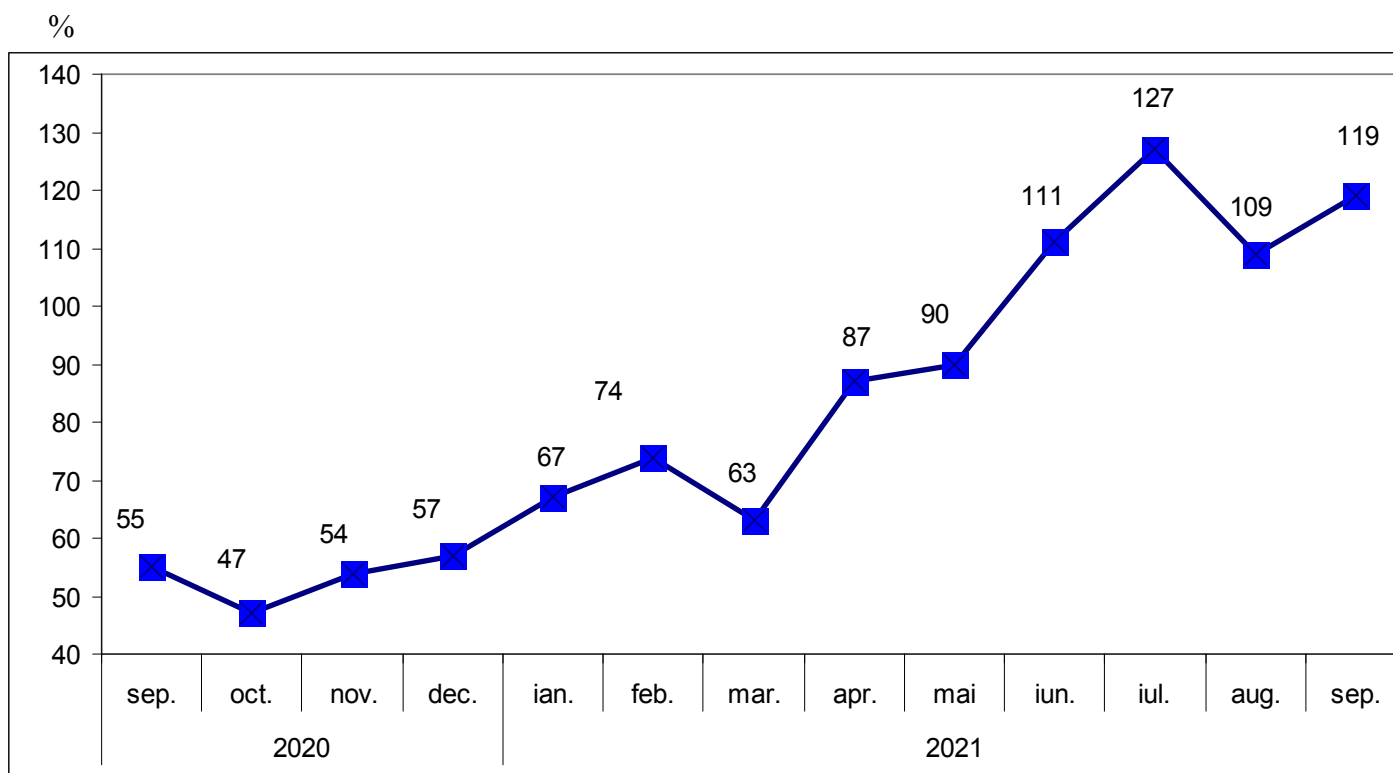

<sup>1)</sup> Date provizorii

## 2. INDICII VALORICI AI CIFREI DE AFACERI DIN INDUSTRIE PE TOTAL

%

	Luna corespunzătoare din anul precedent = 100		
	Septembrie 2021	August 2021	Septembrie 2020
<b>Total</b>	<b>85</b>	<b>99</b>	<b>84</b>

În luna august 2021, cifra de afaceri din industrie pe total, a scăzut cu 15 procente față de luna corespunzătoare din anul precedent.

### I.G 2. Evoluția indicilor valorici ai cifrei de afaceri din industrie pe total, în perioada septembrie 2020 – septembrie 2021

%

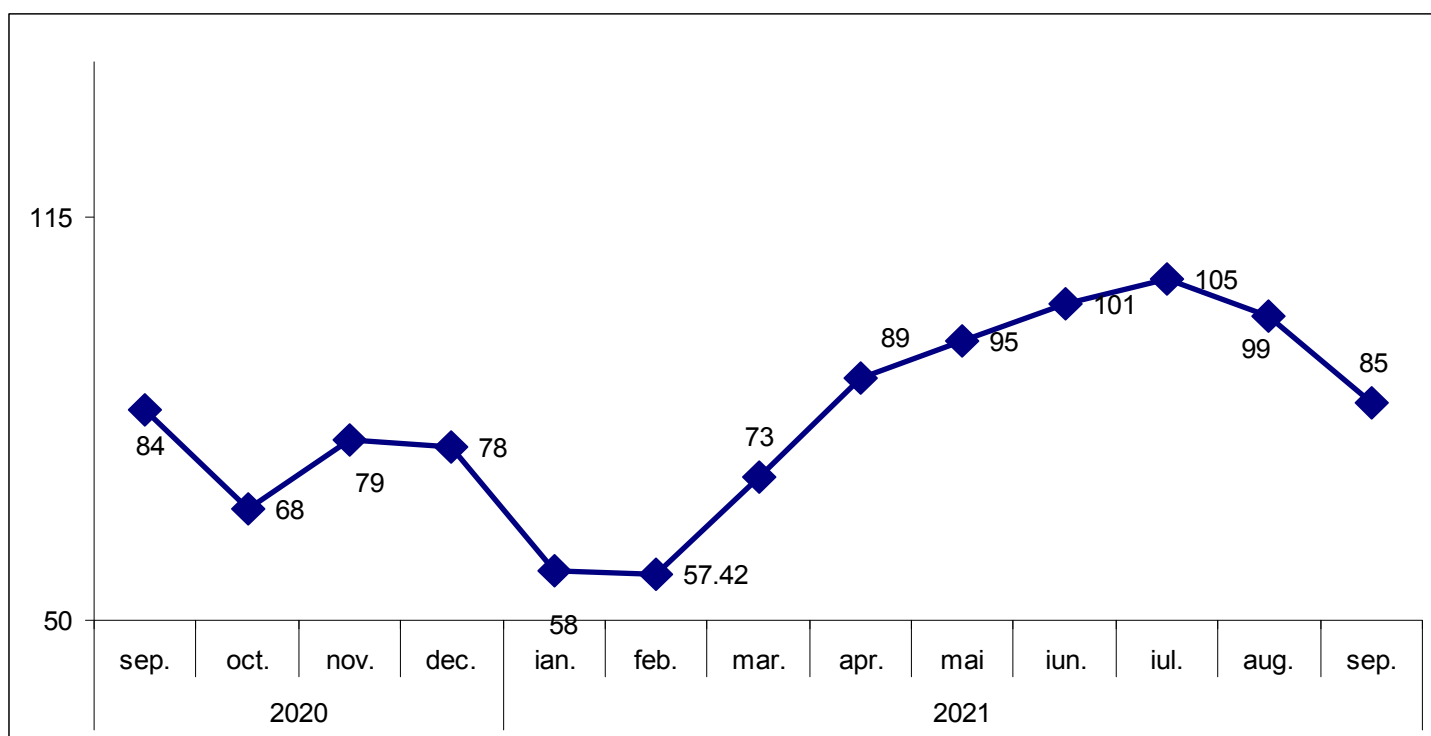

<sup>1)</sup> Date provizorii

## II. COMERȚUL INTERNAȚIONAL

### 1. COMERȚUL INTERNAȚIONAL CU BUNURI

	mii euro		
	2021	2021	2020
	Iulie	Iunie	Iulie
Exporturi FOB	13155	13764	10317
Importuri CIF	23893	21028	17427
Sold FOB/CIF	-10738	-7264	-7110

În luna iulie 2021 exporturile de marfuri au fost de 13155 mii euro, importurile au fost de 23893 mii euro.

Comparativ cu luna iulie 2020, exporturile de mărfuri au crescut cu 21,60 % (+ 2838 mii euro), iar importurile au crescut cu 27,06 % (+ 6466 mii euro).

**II.G 1. Evoluția comerțului internațional cu bunuri, în perioada iulie 2020 – iulie 2021**

mii euro

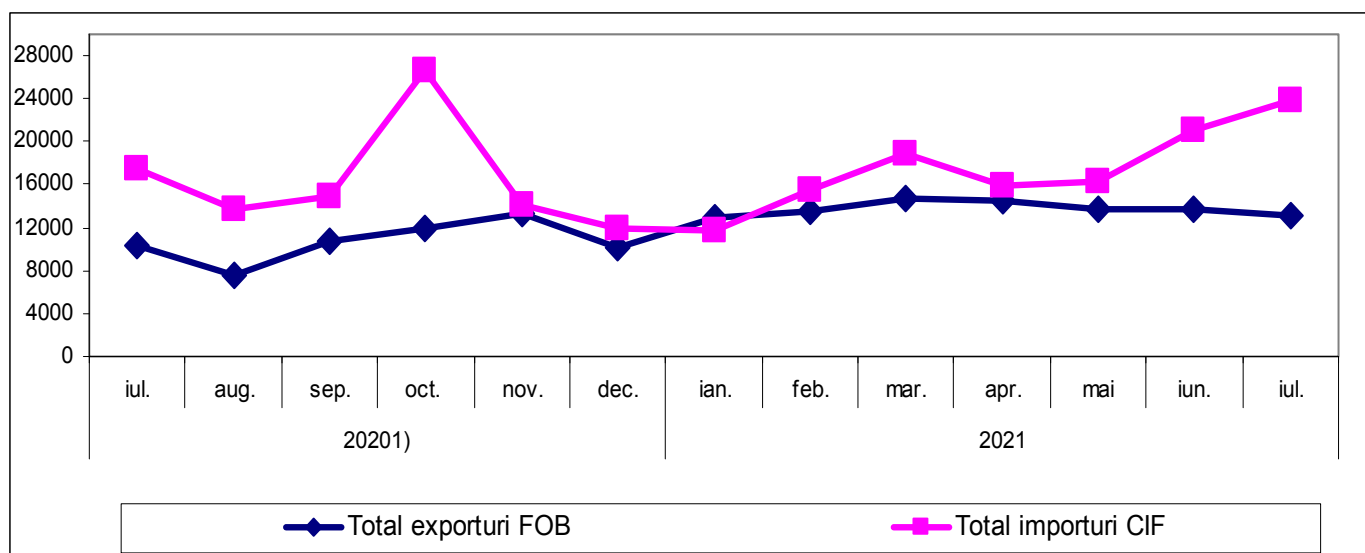



### III.TURISM

#### 1. SOSIRI ȘI ÎNNOPTĂRI ÎN PRINCIPALELE STRUCTURI DE PRIMIRE TURISTICĂ CU FUNCȚIUNI DE CAZARE TURISTICĂ

	Septembrie 2021		August 2021		Septembrie 2020	
	sosiri	înnoptări	sosiri	înnoptări	sosiri	înnoptări
<b>Total județ</b>	<b>366</b>	<b>721</b>	<b>395</b>	<b>1029</b>	<b>933</b>	<b>2048</b>
Din care: hoteluri	366	721	395	1029	609	1613

**Sosirile** înregistrate în structurile de primire turistică în luna septembrie au fost de 366, în scădere cu 567 sosiri față de cele înregistrate în luna septembrie 2020.

**Înnoptările** înregistrate în structurile de primire turistică în luna septembrie **2021** au însumat 366 , în scadere cu 243 față de cele înregistrate în luna septembrie 2020.

#### III.G1. Sosiri și înnoptări în principalele structuri de primire turistică cu funcțiuni de cazare turistică, în perioada septembrie 2020 – septembrie 2021

număr

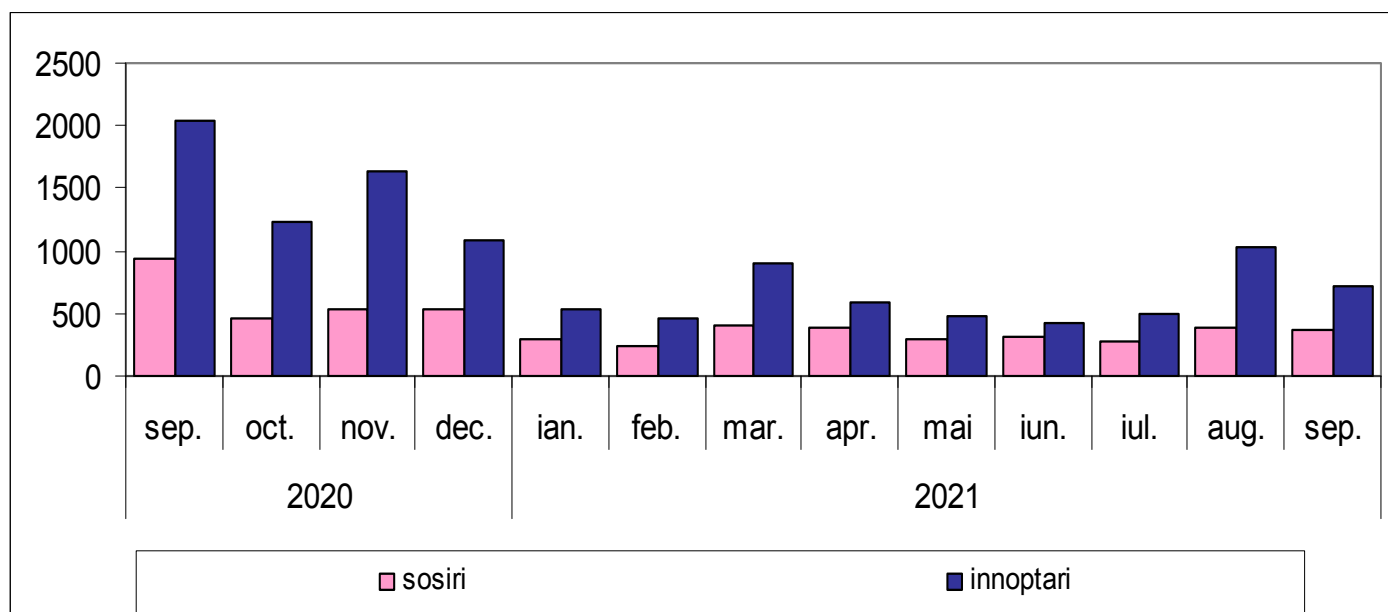

## 1. INDICELE DE UTILIZARE NETĂ A LOCURILOR DE CAZARE

%

	Septembrie 2021	August 2021	Septembrie 2020
Total județ	12.4	17.1	13.5

În luna septembrie 2021 indicele de utilizare netă a locurilor de cazare a fost cu 1,1 puncte procentuale mai mic față de luna septembrie 2020.

## III.G 2. Evoluția indicilor de utilizare netă a locurilor de cazare, în perioada septembrie 2020 – septembrie 2021

%

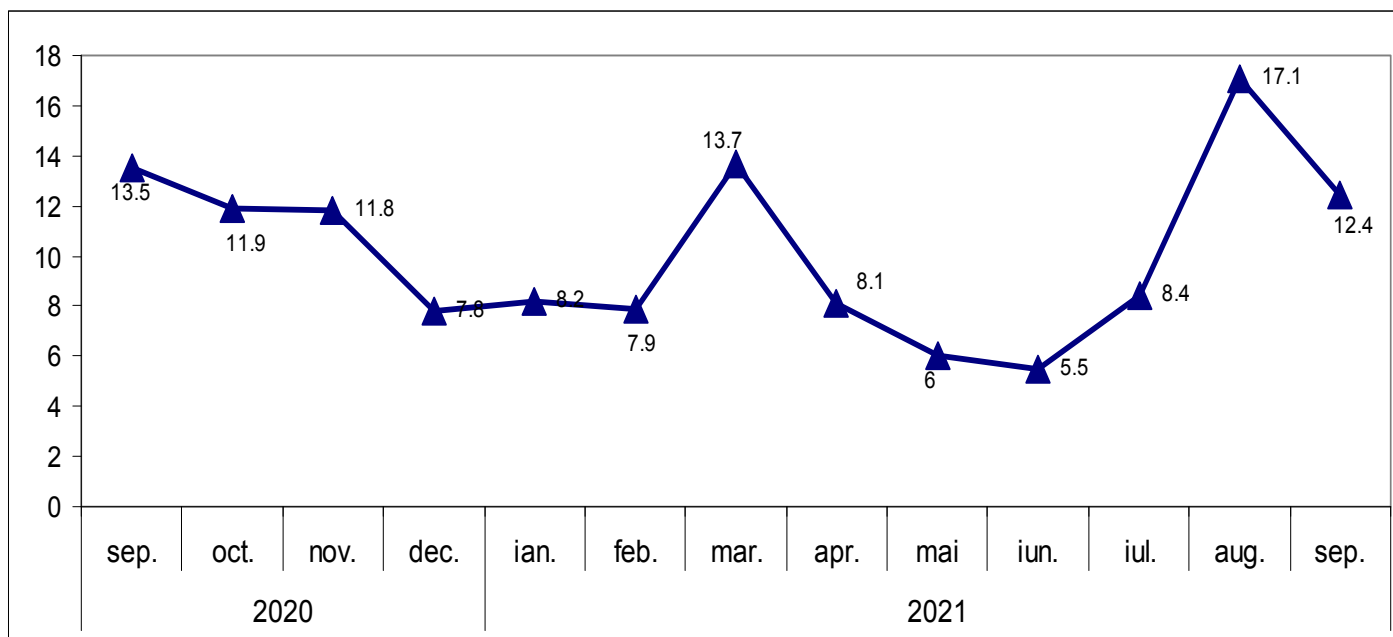

## IV. FORȚA DE MUNCĂ

### 1. EFECTIVUL SALARIAȚILOR - la sfârșitul perioadei

	persoane		
	Septembrie 2021	August 2021	Septembrie 2020
<b>Total județ</b>	<b>55461</b>	<b>55344</b>	<b>54274</b>
Agricultură, vânătoare și servicii anexe, Silvicultură și Piscicultură	4178	4169	4115
Industrie și construcții	15929	15895	17276
Servicii	35354	35280	32883

Efectivul salariaților la sfârșitul lunii septembrie 2021 a fost de 55461 persoane.

Comparativ cu sfârșitul lunii septembrie 2020 efectivul salariaților a înregistrat o creștere cu 2,14 % (+ 1187 persoane).

### IV.G1. Evoluția efectivului de salariați, în perioada septembrie 2020 – septembrie 2021

persoane

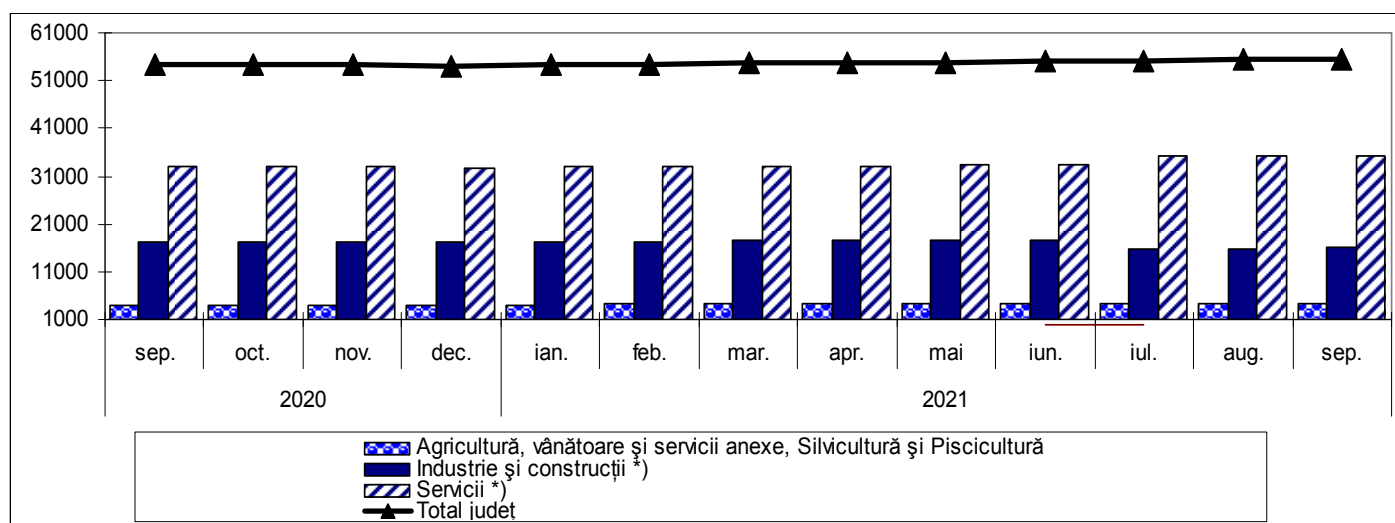

**Notă:** Sectoarele de activitate sunt definite conform clasificării activităților din economia națională CAEN Rev.2.

\*) Date operative

\*\*) Exclusiv forțele armate și personalul asimilat (Ministerul Apărării Naționale, Ministerul Afacerilor Interne, Serviciul Român de Informații etc.); începând cu luna septembrie 2017, inclusiv datele aferente totalității salariaților încadrați la birourile parlamentare din circumscripțiile electorale și plățiți din sume forfetare.

1) Date reestimate. Datele pentru perioada ianuarie-iunie 2017 au fost reestimate pe baza rezultatelor cercetării statistice lunare asupra câștigurilor salariale, completate cu informațiile existente în Registrul Statistic al Întreprinderilor pentru întreprinderile cu 1-3 salariați și au fost repartizate pe județe și sectoare de activitate conform distribuției obținute din cercetarea statistică anuală asupra costului forței de muncă din anul 2016.

2) Începând cu luna iulie 2017, datele au fost estimate pe baza rezultatelor cercetării statistice lunare asupra câștigurilor salariale, completate cu informațiile existente în Registrul Statistic al Întreprinderilor pentru întreprinderile cu 1-3 salariați și au fost repartizate pe județe și sectoare de activitate conform distribuției obținute din cercetarea statistică anuală asupra costului forței de muncă din anul 2016.

## 2. CÂȘTIGUL SALARIAL MEDIU BRUT

lei/persoană

	Septembrie 2021	August 2021	Septembrie 2020
<b>Total</b>	<b>4435</b>	<b>4387</b>	<b>4346</b>
Agricultură, vânătoare și servicii anexe, silvicultură și piscicultură	4161	4324	3774
Industrie și construcții	3895	3907	3571
Servicii	4642	4541	4811

**Câștigul salarial mediu nominal brut la nivelul județului Teleorman**, în luna septembrie 2021 a fost de 4435 lei, mai mare cu 89 lei (+ 2,0 %) față câștigul salarial mediu brut din luna septembrie 2020.

**Pe sectoare de activitate, s-a realizat un câștig salarial mediu nominal brut de:**

- **4161 lei** în agricultură, silvicultură, piscicultură, cu 387 lei mai mult față de realizările lunii septembrie 2020 ;
- **3895 lei** în industrie și construcții, cu 324 lei mai mult față de câștigul salarial mediu brut din luna septembrie 2020 ;
- **4642 lei** in servicii, cu 169 lei mai puțin față de luna septembrie 2020.

## IV.G2. Evoluția câștigului salarial mediu brut, în perioada septembrie 2020 – septembrie 2021

lei/persoană

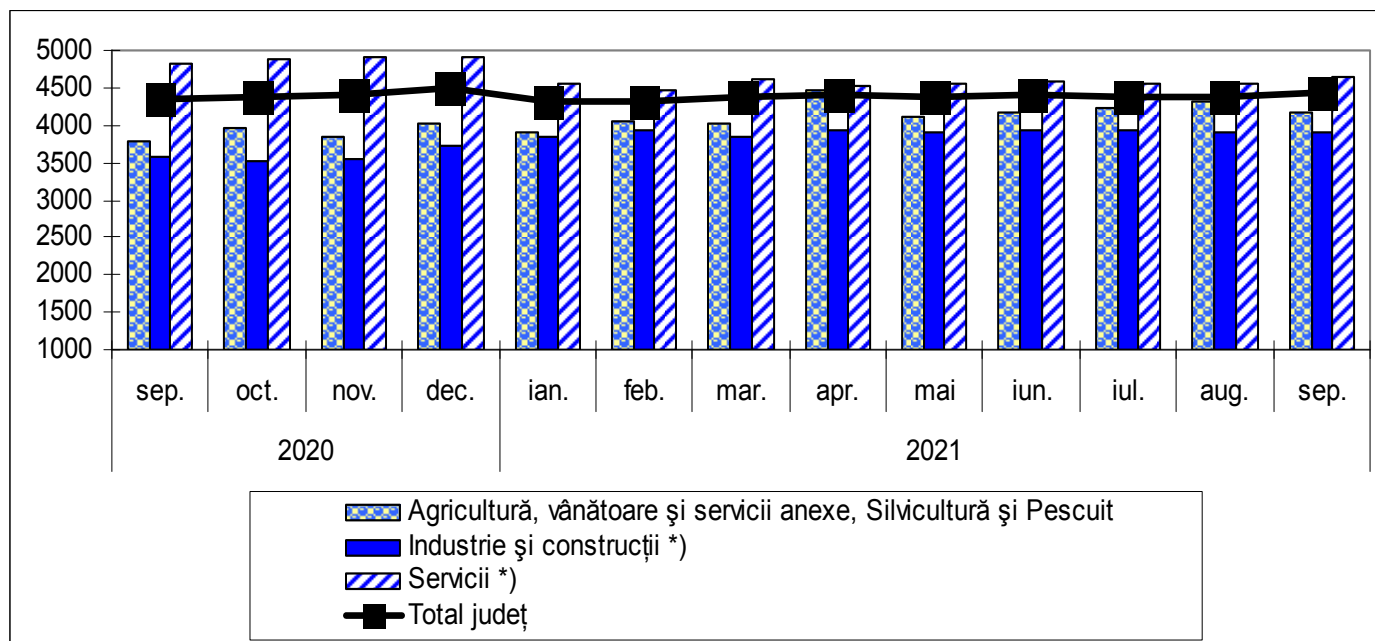

### 3. CÂȘTIGUL SALARIAL MEDIU NET

	<i>lei/persoană</i>		
	Septembrie 2021	August 2021	Septembrie 2020
<b>Total</b>	<b>2658</b>	<b>2623</b>	<b>2630</b>
Agricultură, vânătoare și servicii anexe, silvicultură și piscicultură	2498	2592	2250
Industrie și construcții	2429	2425	2273
Servicii	2753	2688	2860

În luna septembrie 2021, **câștigul salarial mediu nominal net la nivelul județului Teleorman a fost de 2658 lei**, mai mare cu 1,0 % (+ 28 lei) față câștigul salarial mediu net din luna septembrie 2020.

**Pe sectoare de activitate, s-a realizat un câștig salarial mediu nominal net de:**

- **2498 lei** în agricultură, silvicultură, piscicultură, cu 11,02 % (+ 248 lei) mai mult față de realizările lunii septembrie 2020;
- **2429 lei** în industrie și construcții, cu 6,42% (+ 156 lei) mai mult față de de realizările lunii septembrie 2020;
- **2753 lei** în activitatea de servicii, cu 3,88 % (- 107 lei) mai puțin față de realizările lunii septembrie 2020.

### IV.G 3. Evoluția câștigului salarial mediu net, în perioada septembrie 2020 – septembrie 2021

lei/persoană

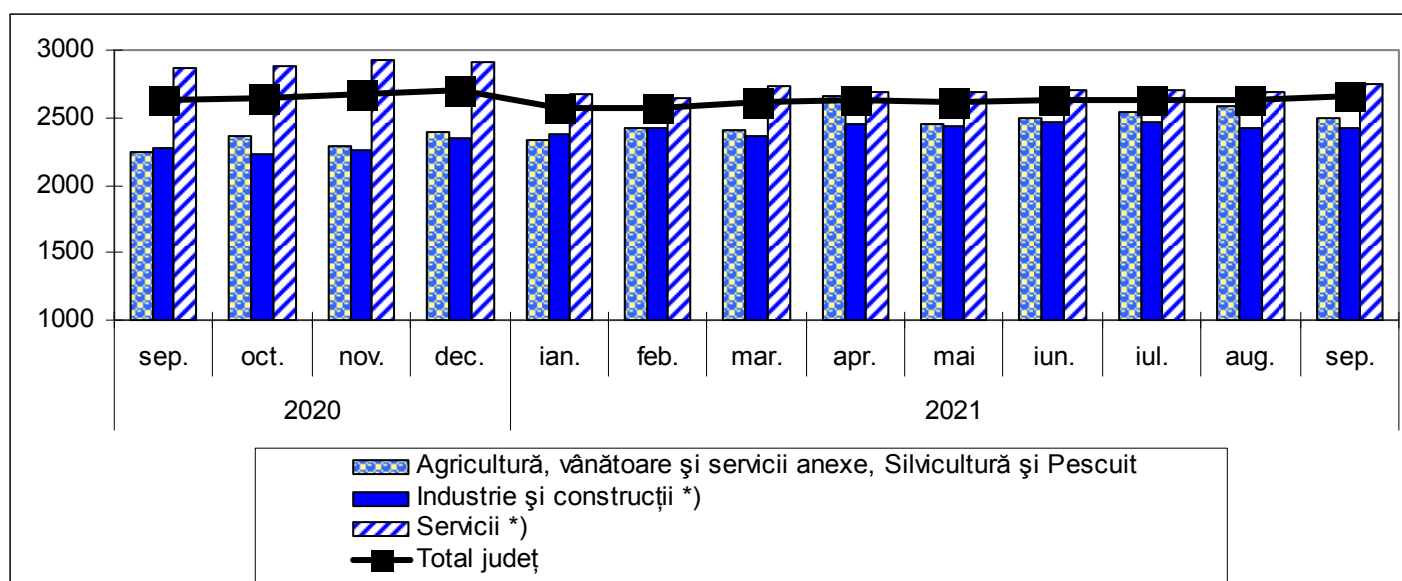

#### 4. NUMARUL ȘOMERILOR ÎNREGISTRAȚI - la sfârșitul perioadei

	persoane		
	Septembrie 2021	August 2021	Septembrie 2020
<b>Total județ</b>	<b>8713</b>	<b>8632</b>	<b>7968</b>
Bărbați	5028	4969	4266
Femei	3685	3663	3702

- Numărul șomerilor înregistrați la sfârșitul lunii septembrie 2021 a fost de 8713 persoane, cu 745 persoane (+ 8.60 %) mai mult față de sfârșitul lunii septembrie 2020.
- Din totalul de 8713 șomeri înregistrați la sfârșitul lunii septembrie 2021, la nivelul județului Teleorman, femeile reprezintă 41.98 %.

#### IV.G 4. Evoluția șomerilor înregistrați, în perioada septembrie 2020 – septembrie 2021

persoane

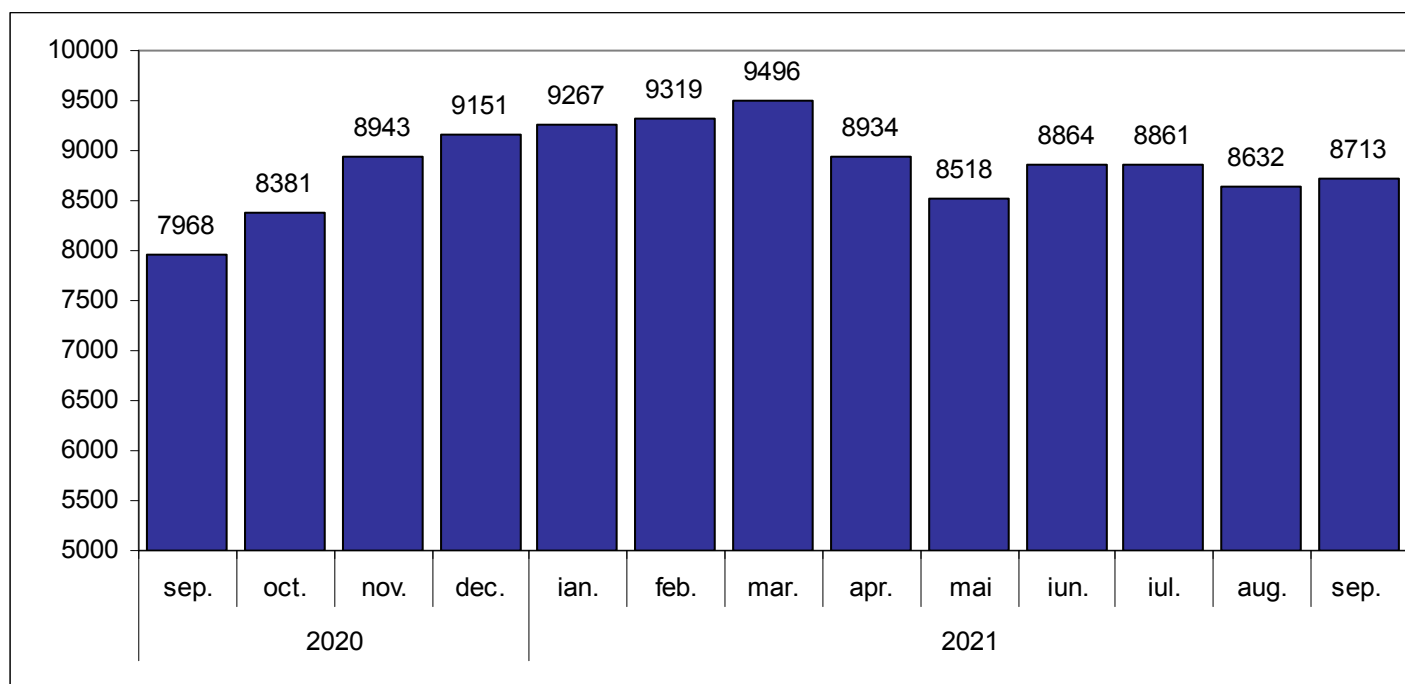

## 5. RATA ȘOMAJULUI

%

	Septembrie 2021	August 2021	Septembrie 2020
Total județ	6.2	6.2	5.7
Bărbați	6.9	6.8	5.9
Femei	5.5	5.5	5.4

În luna septembrie 2021, rata șomajului în județul Teleorman a fost în creștere cu 0.5 puncte procentuale față de nivelul înregistrat în luna septembrie 2020.

Rata șomajului la bărbați a fost cu 1.4 puncte procentuale mai mare în comparație cu rata șomajului la femei.

## IV. G5. Evoluția ratei șomajului, în perioada septembrie 2020 – septembrie 2021

%

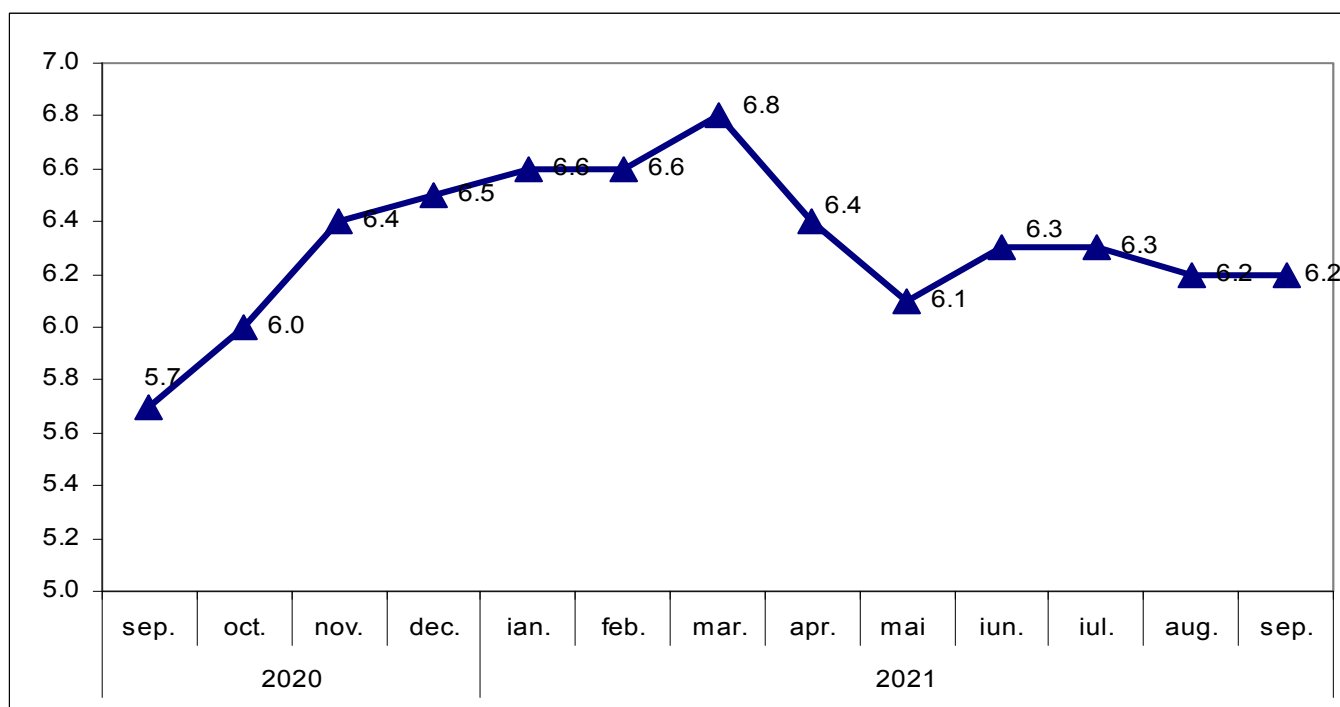

## V. INDICATORI SOCIALI

### 1. NUMĂRUL MEDIU AL PENSIONARILOR DE ASIGURĂRI SOCIALE DE STAT

persoane

	Trimestrul II - 2021	Trimestrul I - 2021	Trimestrul II - 2020
Numărul mediu al pensionarilor	88017	88364	89496

Numărul mediu al pensionarilor de asigurări sociale de stat în trim.II 2021 a fost de 88017 persoane, cu 347 persoane mai puține față de trimestrul anterior și cu 1497 persoane mai puține față de trim.II 2020.

#### V.G 1. Evoluția trimestrială a numărului mediu al pensionarilor de asigurări sociale de stat în perioada 2020 - 2021

persoane

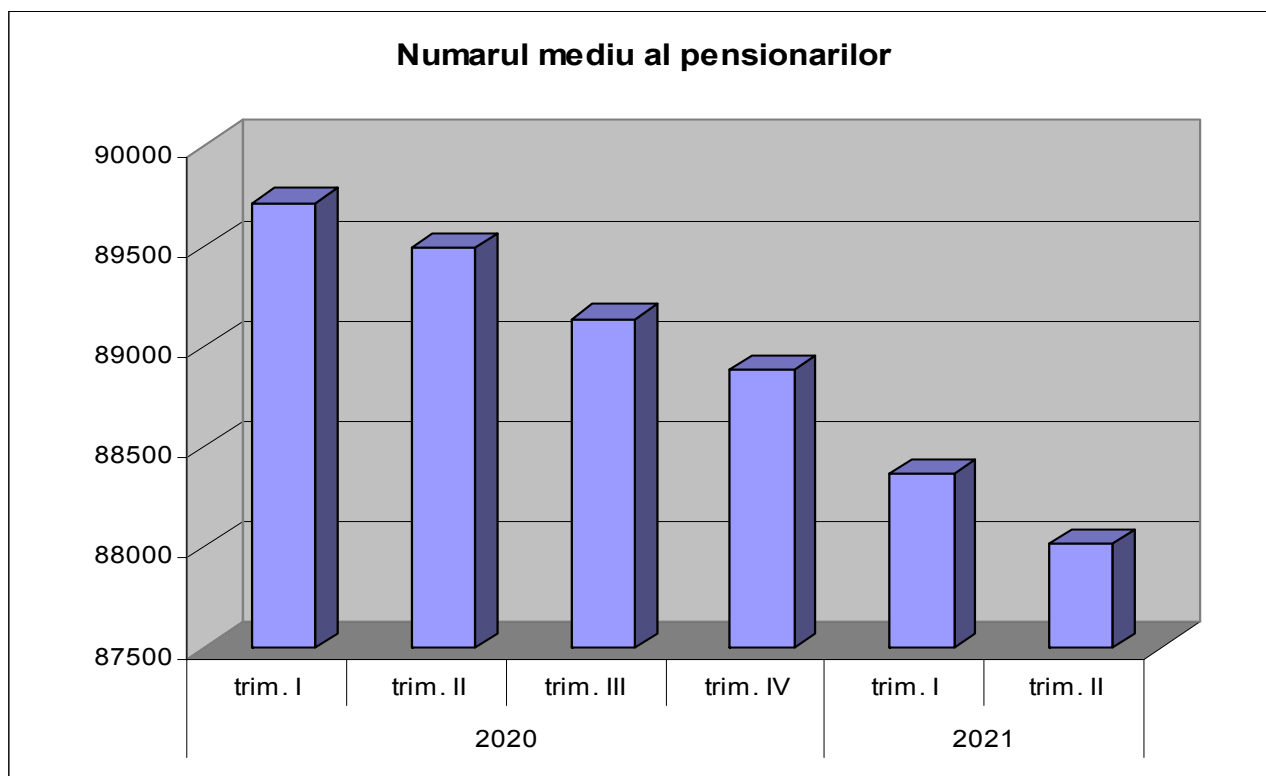



## 2. PENSIA MEDIE LUNARĂ DE ASIGURĂRI SOCIALE DE STAT

lei

	Trimestrul II - 2021	Trimestrul I - 2021	Trimestrul II- 2020
Județ	1379	1376	1192

Pensia medie lunară de asigurări sociale de stat la nivel de județ în trim. II 2021 a fost cu 187 lei (+ 13.56%) mai mare decât în trim.II 2020, la nivel de județ .

### V.G 2. Evoluția pensiei medii lunare de asigurări sociale de stat

lei

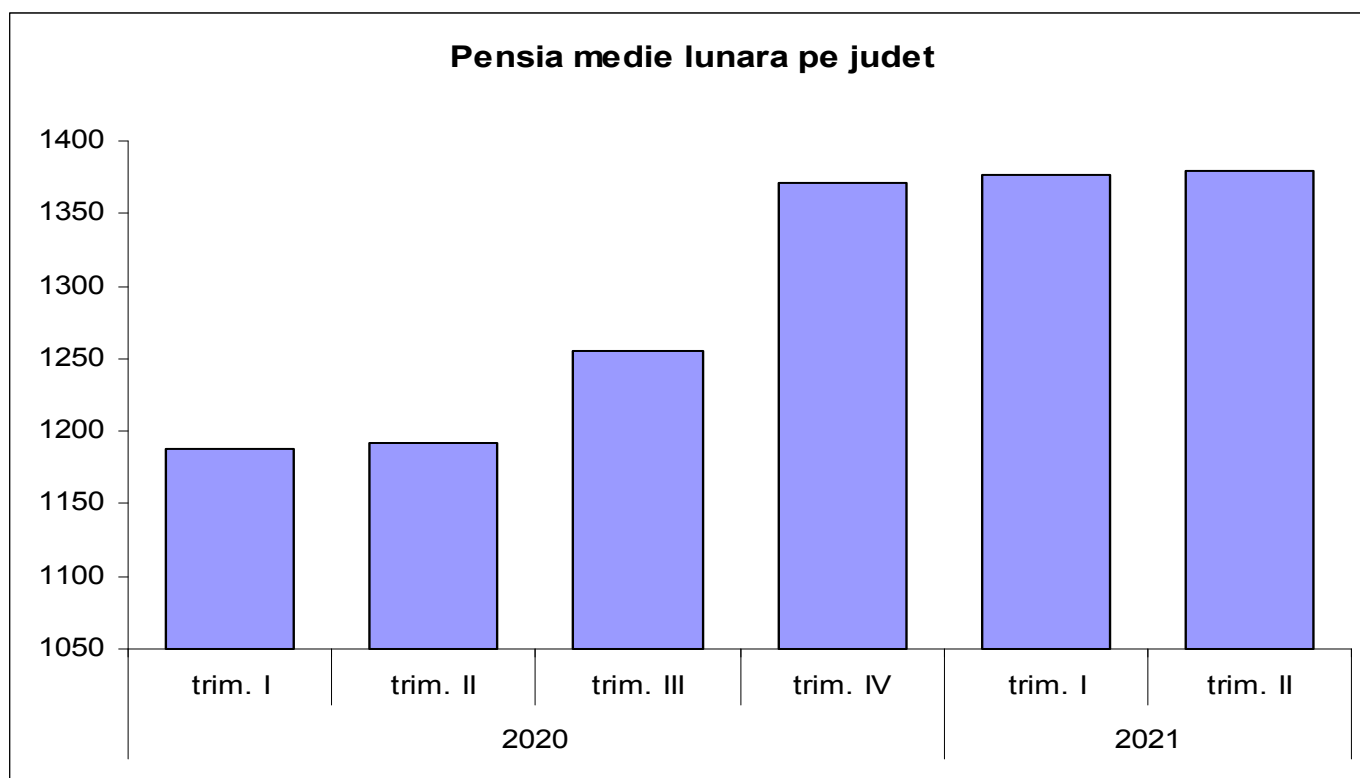

### 3. MIȘCAREA NATURALĂ A POPULAȚIEI

	Septembrie 2021	August 2021	Septembrie 2020
Născuți-vii <sup>1)</sup>	217	197	245
Decedați <sup>1)</sup>	569	524	487
Spor natural <sup>1)</sup>	-352	- 327	-242
Căsătorii <sup>2)</sup>	238	254	157
Divorțuri <sup>2)</sup>	23	22	42
Decedați sub 1 an <sup>1)</sup>	0	0	3

#### Luna septembrie 2021 față de luna septembrie 2020

##### Natalitate, mortalitate și spor natural

În luna septembrie 2021 s-a înregistrat nașterea a 217 copii, cu 28 mai puțini copii față de luna septembrie 2020.

Numărul persoanelor ale căror decese au fost înregistrate în luna septembrie 2021 a fost de 569 , cu 82 mai multe față de luna septembrie 2020.

Sporul natural a fost negativ atât în luna septembrie 2021 ( - 352 persoane), cât și în luna luna septembrie 2020 ( - 242 persoane).

#### VG3. Evoluția numărului de născuți – vii și decedați, în perioada septembrie 2020 – septembrie 2021

Numar

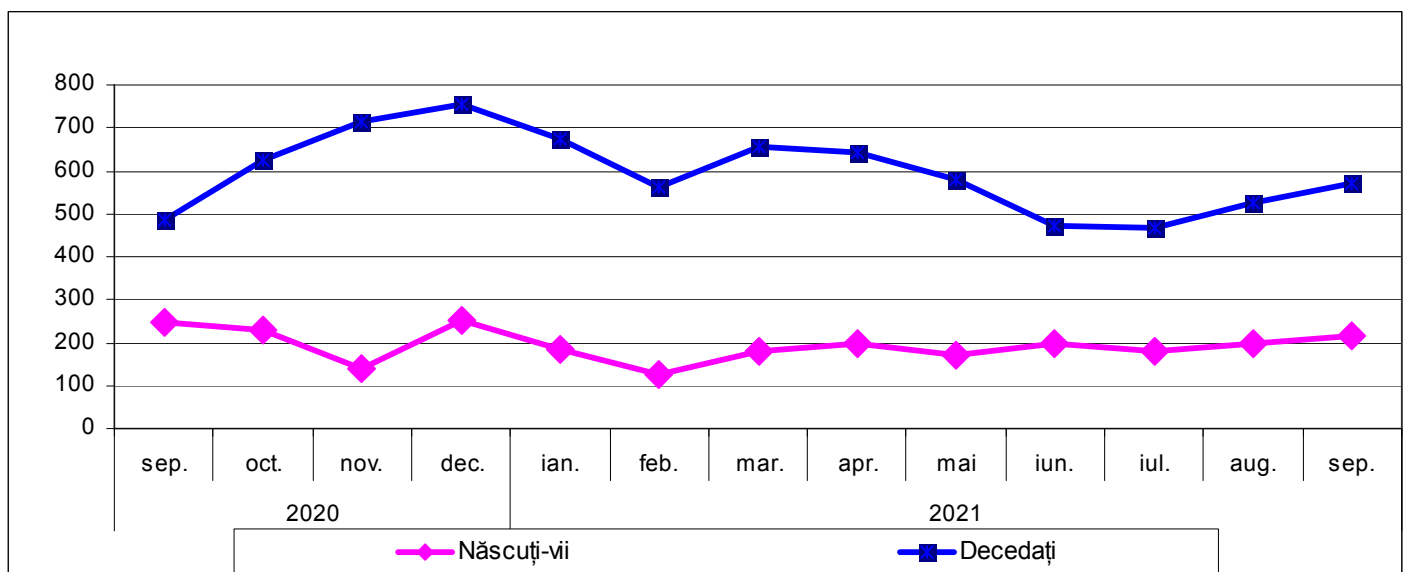

## Nupțialitate și divorțialitate

În luna septembrie 2021, la oficiile de stare civilă s-au înregistrat 238 **căsătorii**.

**Numărul divorțurilor** pronunțate prin hotărâri judecătorești definitive și conform Legii nr.202/2010, în luna septembrie 2021 a fost de 23 , cu 19 mai mic în comparație cu luna septembrie 2020.

### Luna septembrie 2021 față de luna septembrie 2020

#### Natalitate, mortalitate și spor natural

Numărul **născuților vii** a fost mai mic cu 28 în luna septembrie 2021 față de aceeași lună din anul 2020, iar numărul persoanelor care au **decedat** a fost cu 82 mai mare în comparație cu luna septembrie 2020.

**Sporul natural** a fost negativ atât în luna septembrie 2021 ( - 352 persoane), cât și în luna septembrie 2020 ( - 242 persoane).

#### Nupțialitate și divorțialitate

Numărul **căsătoriilor** a fost, în luna septembrie 2021, cu 81 mai mare decât în aceeași lună din anul precedent.

Prin hotărâri judecătorești definitive și conform Legii nr.202/2010 s-au pronunțat cu 19 **divorțuri** mai puține în luna septembrie 2021 fata de aceeași lună din anul precedent.

### V. G 3. Evoluția numărului de căsătorii și divorțuri, în perioada septembrie 2020 – septembrie 2021

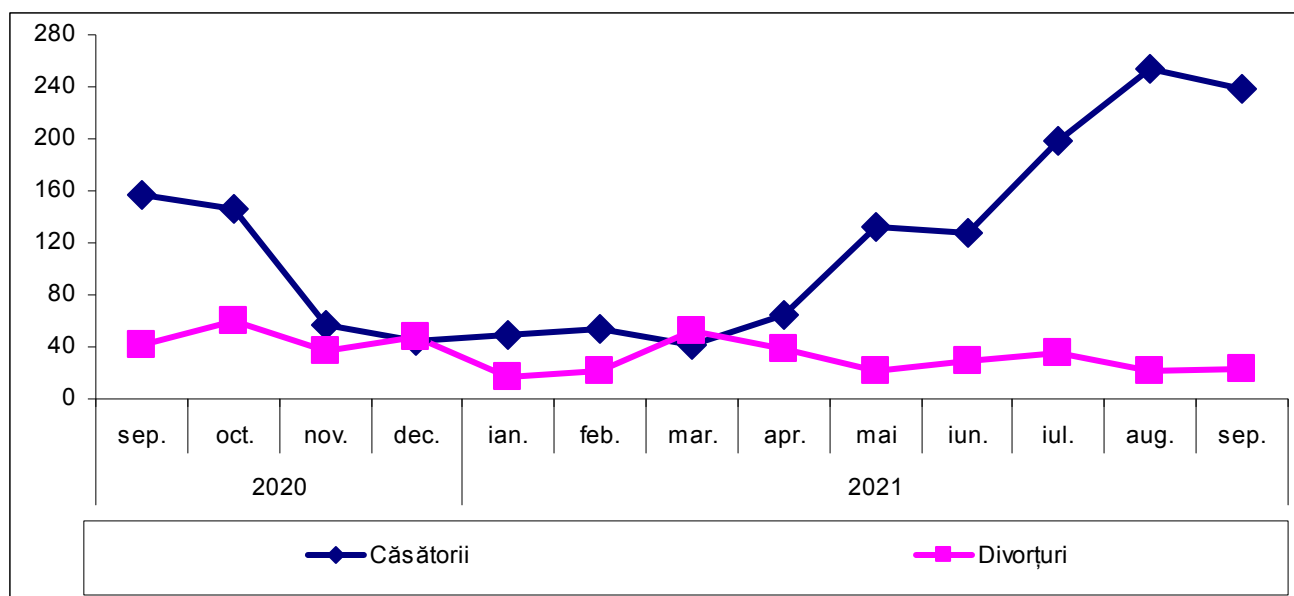

## VI. CONSTRUCTII

### 1. AUTORIZAȚII DE CONSTRUIRE ELIBERATE PENTRU CLĂDIRI REZIDENȚIALE

	Septembrie 2021	August 2021	Septembrie 2020
Total județ	27	27	17

În luna septembrie 2021, în județul Teleorman, s-au eliberat 27 autorizații de construire pentru clădiri rezidențiale, cu 10 mai multe față de septembrie 2020 .

### VI. G1. Evoluția numărului de autorizații de construire eliberate pentru clădiri rezidențiale, în perioada septembrie 2020 – septembrie 2021

număr

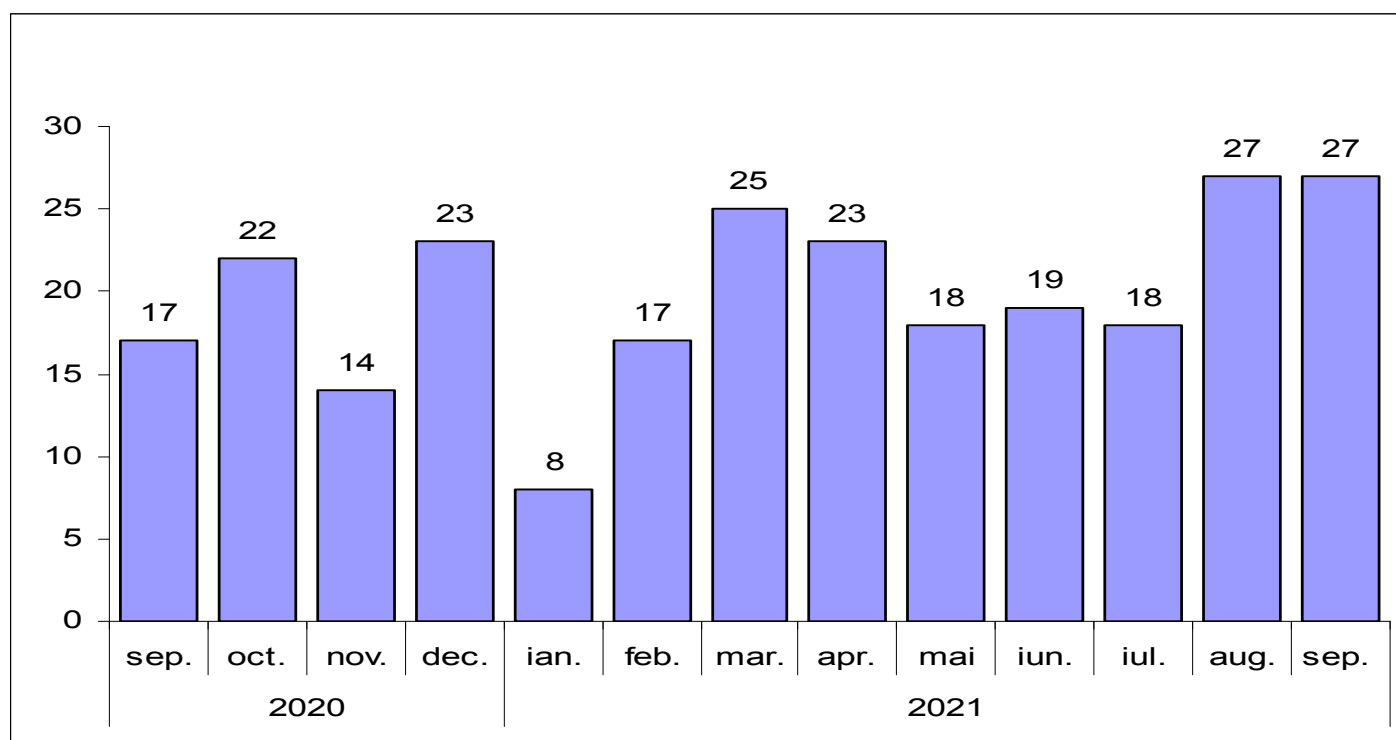

## 2. LOCUINȚE TERMINATE

	Trimestrul II - 2021	Trimestrul I - 2021	Trimestrul II- 2020
Locuințe terminate	30	54	11
Mediul urban	14	43	4
Mediul rural	16	11	7

În trimestrul II 2021 s-a finalizat construirea a 30 de locuințe, cu 19 locuințe mai multe decât în trimestrul II al anului 2020.

## VI. G 2. Evoluția trimestrială a locuințelor terminate

număr

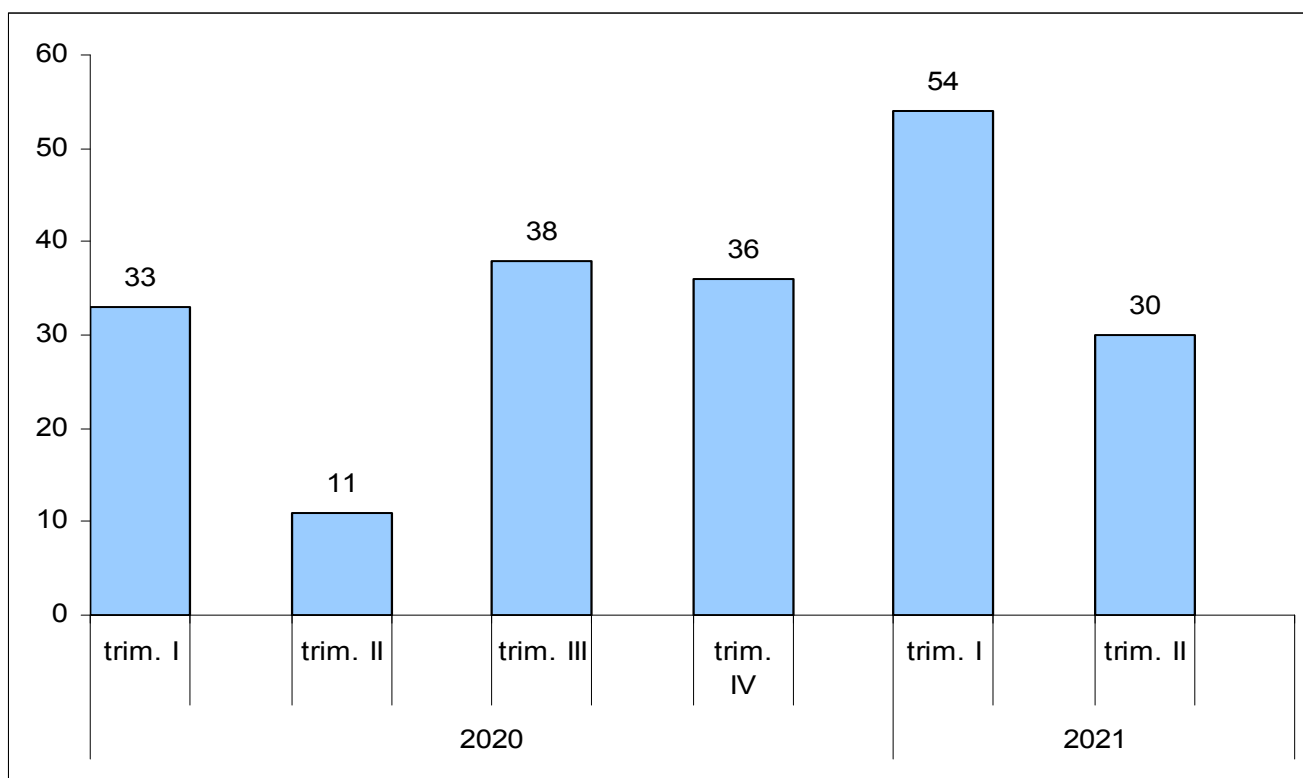

## VII. TABELE ȘI COMENTARII LA NIVEL NAȚIONAL

### VII.1. INDICELE PREȚURILOR DE CONSUM

- procente -

	Septembrie 2021 față de:			Rata medie lunară a inflației, în perioada 1 I – 30 IX	
	August 2021	Decembrie 2020	Septembrie 2020	2021	2020
Mărfuri alimentare	100,95	103,93	104,26	0,4	0,3
Mărfuri nealimentare	100,73	107,52	108,71	0,8	0,0
Servicii	100,96	103,41	103,75	0,4	0,3
<b>TOTAL</b>	<b>100,84</b>	<b>105,55</b>	<b>106,29</b>	<b>0,6</b>	<b>0,1</b>

- Prețurile de consum în luna septembrie 2021 comparativ cu luna august 2021 au crescut cu 0,8%.
- Rata inflației de la începutul anului (septembrie 2021 comparativ cu decembrie 2020) este 5,6%.
- Rata anuală a inflației în luna septembrie 2021 comparativ cu luna septembrie 2020 este 6,3%.
- Rata medie a prețurilor de consum în ultimele 12 luni (octombrie 2020 – septembrie 2021) față de precedentele 12 luni (octombrie 2019 – septembrie 2020) este 3,6%.

### VII. G1. Modificarea anuală a prețurilor de consum (%)

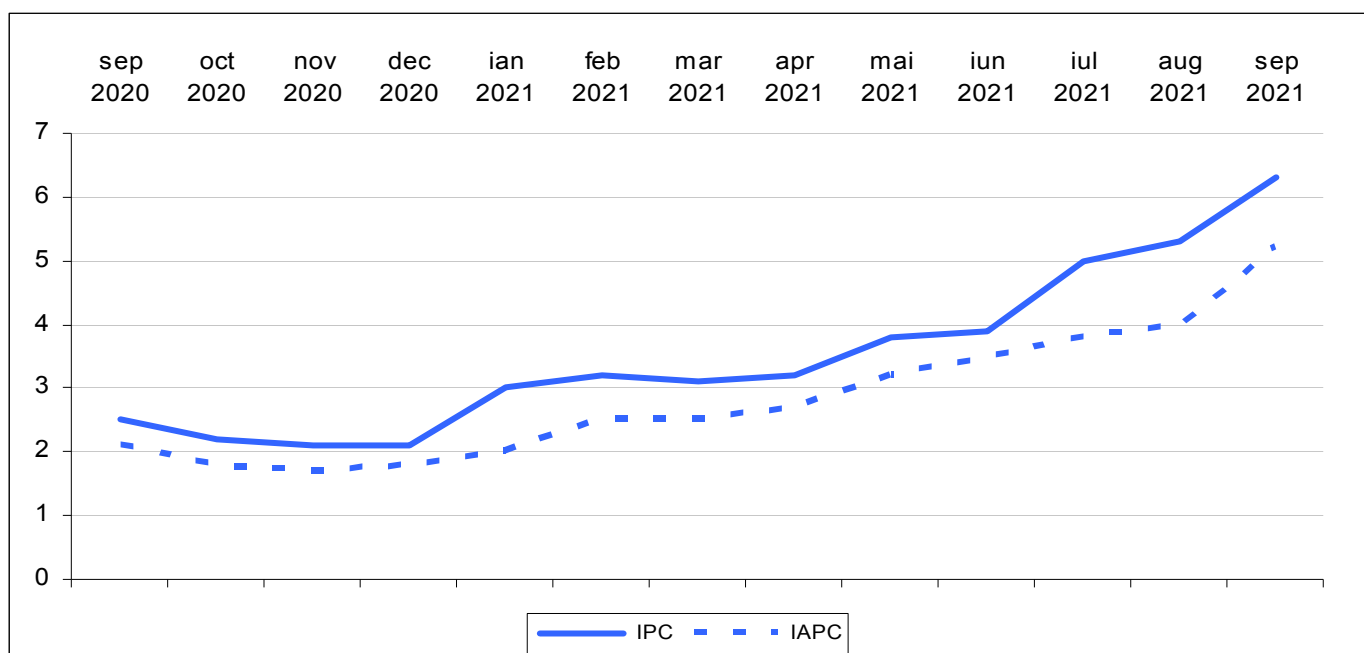

## VII.2. CÂȘTIGURILE SALARIALE PE DIVIZIUNI CAEN

Tabel 1. CÂȘTIGURILE SALARIALE PE DIVIZIUNI CAEN Rev.2

	DIVIZIUNE	CÂȘTIGUL SALARIAL MEDIU ÎN LUNA SEPTEMBRIE 2021				
		CAEN Rev.2	BRUT		NET	
			LEI	% față de august 2021	LEI	% față de august 2021
<b>TOTAL ECONOMIE</b>		<b>5732</b>	<b>100.8</b>	<b>3517</b>	<b>100.9</b>	
<b>Agricultură, silvicultură și pescuit</b>	<b>01-03</b>	<b>4603</b>	<b>99.4</b>	<b>2760</b>	<b>99.4</b>	
Agricultură, vânătoare și servicii anexe	01	4321	99.7	2587	99.7	
Silvicultură și exploatare forestieră; pescuitul și acvacultura	02-03	5464	98.8	3288	98.4	
<b>Industrie total</b>	<b>05-39</b>	<b>5187</b>	<b>100.1</b>	<b>3183</b>	<b>100.4</b>	
<b>Industria extractivă</b>	<b>05-09</b>	<b>8571</b>	<b>103.3</b>	<b>5260</b>	<b>102.7</b>	
Extractia cărbunelui superior și inferior	05	6407	98.4	3896	98.5	
Extractia petrolului brut și a gazelor naturale	06	13964	111.9	8217	112.0	
Extractia minereurilor metalifere	07	6785	99.1	4054	100.4	
Alte activități extractive	08	4494	94.0	3231	92.1	
Activități de servicii anexe extracției	09	10952	101.6	6477	101.7	
<b>Industria prelucrătoare</b>	<b>10-33</b>	<b>4945</b>	<b>100.4</b>	<b>3044</b>	<b>100.7</b>	
Industria alimentară	10	3969	100.4	2396	100.5	
Fabricarea băuturilor	11	6146	100.4	3678	100.4	
Fabricarea produselor din tutun	12	9147	103.0	5430	103.1	
Fabricarea produselor textile	13	4015	102.5	2441	103.1	
Fabricarea articolelor de îmbrăcăminte	14	3288	102.5	2015	103.0	
Tăbăcirea și finisarea pieilor; fabricarea articolelor de voiaj și marochinărie, harnașamentelor și încălțămintei; prepararea și vopsirea blănurilor	15	3806	103.1	2332	104.3	
Prelucrarea lemnului, fabricarea produselor din lemn și plută, cu excepția mobilei; fabricarea articolelor din paie și din alte materiale vegetale împletite	16	3941	103.8	2481	103.7	
Fabricarea hârtiei și a produselor din hârtie	17	5078	101.8	3065	102.0	
Tipărire și reproducerea pe suporturi a înregistrărilor	18	5227	108.1	3146	108.3	
Fabricarea produselor de cocserie și a produselor obținute din prelucrarea țițeiului	19	13339	114.8	7881	114.8	
Fabricarea substanțelor și a produselor chimice	20	5579	101.2	3353	101.1	
Fabricarea produselor farmaceutice de bază și a preparatelor farmaceutice	21	6543	100.9	3920	101.4	
Fabricarea produselor din cauciuc și mase plastice	22	5375	101.1	3392	101.3	
Fabricarea altor produse din minerale nemetalice	23	5176	99.7	3762	100.1	
Industria metalurgică	24	6295	96.0	3786	96.2	
Industria construcțiilor metalice și a produselor din metal, exclusiv mașini, utilaje și instalații	25	5102	100.3	3285	100.7	
Fabricarea calculatoarelor și a produselor electronice și optice	26	6246	104.7	3782	104.9	
Fabricarea echipamentelor electrice	27	5060	101.6	3072	102.0	
Fabricarea de mașini, utilaje și echipamente n.c.a	28	6328	101.9	3793	102.0	
Fabricarea autovehiculelor de transport rutier, a remorcilor și semiremorcilor	29	5549	95.5	3372	96.0	

Fabricarea altor mijloace de transport	30	6337	101.2	3814	101.9
Fabricarea de mobilă	31	3918	102.3	2372	102.5
Alte activități industriale n.c.a.	32	4024	104.4	2455	105.2
Repararea, întreținerea și instalarea mașinilor și echipamentelor	33	5328	99.0	3204	98.9
<b>Producția și furnizarea de energie electrică și termică, gaze, apă caldă și aer condiționat</b>	<b>35</b>	<b>8248</b>	<b>94.8</b>	<b>4972</b>	<b>94.7</b>
<b>Distribuția apei; salubritate gestionarea deșeurilor, activități de decontaminare</b>	<b>36-39</b>	<b>4592</b>	<b>100.2</b>	<b>2765</b>	<b>100.3</b>
Captarea, tratarea și distribuția apei	36	5087	99.7	3061	99.8
Colectarea și epurarea apelor uzate	37	5053	98.7	3052	99.0
Colectarea, tratarea și eliminarea deșeurilor; activități de recuperare a materialelor reciclabile; activități și servicii de decontaminare	38-39	4155	100.8	2502	101.0
<b>Construcții</b>	<b>41-43</b>	<b>4461</b>	<b>100.5</b>	<b>3357</b>	<b>100.3</b>
<b>Comerț cu ridicata și cu amănuntul; repararea autovehiculelor și a motocicletelor</b>	<b>45-47</b>	<b>5018</b>	<b>100.9</b>	<b>3018</b>	<b>101.1</b>
<b>Transport și depozitare</b>	<b>49-53</b>	<b>5475</b>	<b>100.5</b>	<b>3282</b>	<b>100.7</b>
Transporturi terestre și transporturi prin conducte	49	5072	99.8	3040	99.9
Transporturi pe apă	50	5896	96.7	3611	97.0
Transporturi aeriene	51	10238	99.0	6046	99.0
Depozitare și activități auxiliare pentru transporturi	52	7162	102.6	4269	102.9
Activități de poștă și de curier	53	4058	99.6	2468	99.7
<b>Hoteluri și restaurante</b>	<b>55-56</b>	<b>3200</b>	<b>98.3</b>	<b>1929</b>	<b>98.3</b>
<b>Informații și comunicații</b>	<b>58-63</b>	<b>11276</b>	<b>101.6</b>	<b>7039</b>	<b>101.6</b>
Activități de editare	58	9587	101.2	5977	101.3
Activități de producție cinematografică, video și de programe de televiziune; înregistrări audio și activități de editare muzicală; activități de difuzare și transmitere de programe	59-60	6878	101.7	4071	101.8
Telecomunicații	61	7558	96.9	4525	96.3
Activități de servicii în tehnologia informației; activități de servicii informatice	62-63	13586	102.3	8578	102.4
<b>Intermedieri financiare și asigurări</b>	<b>64-66</b>	<b>9221</b>	<b>93.9</b>	<b>5497</b>	<b>94.2</b>
Intermedieri financiare, cu excepția activităților de asigurări și ale fondurilor de pensii	64	9423	92.4	5619	92.8
Activități de asigurări, reasigurări și ale fondurilor de pensii (cu excepția celor din sistemul public de asigurări sociale)	65	9889	101.5	5880	101.5
Activități auxiliare pentru intermedieri financiare, activități de asigurare și fonduri de pensii	66	6629	101.0	3963	101.2
<b>Tranzacții imobiliare</b>	<b>68</b>	<b>4784</b>	<b>101.6</b>	<b>2873</b>	<b>101.6</b>
<b>Activități profesionale, științifice și tehnice</b>	<b>69-75</b>	<b>7667</b>	<b>99.9</b>	<b>4708</b>	<b>99.8</b>
din care: Cercetare-dezvoltare	72	8169	98.5	4968	98.9
<b>Activități de servicii administrative și activități de servicii suport</b>	<b>77-82</b>	<b>4533</b>	<b>100.4</b>	<b>2727</b>	<b>100.4</b>
<b>Administrație publică și apărare; asigurări sociale din sistemul public<sup>1)</sup></b>	<b>84</b>	<b>8583</b>	<b>100.4</b>	<b>5069</b>	<b>100.5</b>
<b>Învățământ</b>	<b>85</b>	<b>6097</b>	<b>107.4</b>	<b>3598</b>	<b>107.6</b>
<b>Sănătate și asistență socială</b>	<b>86-88</b>	<b>6810</b>	<b>100.4</b>	<b>4017</b>	<b>100.5</b>
<b>Activități de spectacole, culturale și recreative</b>	<b>90-93</b>	<b>5262</b>	<b>99.6</b>	<b>3149</b>	<b>100.1</b>
<b>Alte activități de servicii</b>	<b>94-96</b>	<b>3889</b>	<b>100.2</b>	<b>2335</b>	<b>100.4</b>



# CÂȘTIGUL SALARIAL MEDIU BRUT<sup>\*)</sup> PE ECONOMIE ÎN LUNA SEPTEMBRIE 2021 A FOST 5732 LEI ȘI CEL NET 3517 LEI

- În luna septembrie 2021, **câștigul salarial mediu nominal brut** a fost 5732 lei, cu 44 lei (+0,8%) mai mare decât în luna august 2021.
- **Câștigul salarial mediu nominal net** a fost 3517 lei, în creștere față de luna precedentă, cu 30 lei (+0,9%).
- **Valorile cele mai mari ale câștigului salarial mediu nominal net** s-au înregistrat în **activități de servicii în tehnologia informației (inclusiv activități de servicii informatice)** (8578 lei), iar **cele mai mici** în **hoteluri și restaurante** (1929 lei).

## Septembrie 2021 comparativ cu Septembrie 2020

- Comparativ cu luna septembrie a anului precedent, câștigul salarial mediu nominal net a crescut cu 5,9%<sup>\*\*)</sup>.

## August 2021 comparativ cu Iulie 2021

În luna august 2021, în **majoritatea activităților din sectorul economic**<sup>1</sup>, **nivelul câștigului salarial mediu net a scăzut** comparativ cu luna iulie 2021 ca urmare a acordării în lunile precedente de prime ocazionale (prime trimestriale, anuale ori pentru performanțe deosebite), drepturi în natură și ajutoare bănești, sume din profitul net și alte fonduri (inclusiv bilete de valoare). De asemenea, scăderile câștigului salarial mediu net au fost determinate de nerealizările de producție, încasările mai mici (funcție de contracte/proiecte ori ca urmare a concediilor de odihnă când nu se acordă tichete de masă și alte drepturi salariale), precum și de angajările de personal cu câștiguri salariale mai mici față de medie, în unele activități economice.

**Cele mai semnificative scăderi ale câștigului salarial mediu net** la nivel de secțiuni/diviziuni CAEN Rev.2 s-au înregistrat după cum urmează:

- cu 20,9% în extracția cărbunelui superior și inferior;
- între 10,5% și 11,5% în fabricarea altor mijloace de transport, fabricarea substanțelor și a produselor chimice;
- între 5,0% și 7,0% în intermediari financiare (cu excepția activităților de asigurări și ale fondurilor de pensii), depozitare și activități auxiliare pentru transporturi, tranzacții imobiliare, tăbăcirea și finisarea pieilor (inclusiv fabricarea articolelor de voiaj și marochinărie, harnașamentelor și încălțămintei; prepararea și vopsirea blănurilor), fabricarea produselor textile, activități de asigurări, reasigurări și ale fondurilor de pensii (cu excepția celor din sistemul public de asigurări sociale), fabricarea autovehiculelor de transport rutier, a remorcilor și semiremorcilor, alte activități industriale n.c.a.;
- între 3,0% și 4,5% în producția și furnizarea de energie electrică și termică, gaze, apă caldă și aer condiționat, fabricarea produselor din cauciuc și mase plastice, fabricarea echipamentelor electrice, captarea, tratarea și distribuția apei, activități de servicii în tehnologia informației (inclusiv activități de servicii informatice), fabricarea hârtiei și a produselor din hârtie, fabricarea calculatoarelor și a produselor electronice și optice, activități de poștă și de curier, fabricarea articolelor de îmbrăcăminte.
- între 3,0% și 5,0% în extracția minereurilor metalifere, activități de servicii anexe extracției, industria metalurgică, transporturi pe apă, transporturi aeriene, fabricarea produselor farmaceutice de bază și a preparatelor farmaceutice;
- între 2,0% și 3,0% în extracția petrolului brut și a gazelor naturale, hoteluri și restaurante, activități de spectacole, culturale și recreative.

**Creșterile câștigului salarial mediu net** față de luna precedentă au fost determinate de acordarea de prime ocazionale (premii trimestriale, anuale ori pentru performanțe deosebite), drepturi în natură și ajutoare bănești, sume din profitul net și din alte fonduri (inclusiv bilete de valoare). De asemenea, câștigurile salariale medii nete din luna august au fost mai mari comparativ cu luna iulie, ca urmare a realizărilor de producție ori încasărilor mai mari (funcție

<sup>1</sup> Exclusiv activitățile de administrație publică, învățământ, sănătate și asistență socială

de contracte/proiecte), reluării activității anumitor agenți economici, cât și a disponibilizărilor de personal cu câștiguri salariale mai mici față de medie, din unele activități economice.

**Cele mai semnificative creșteri ale câștigului salarial mediu net** la nivel de secțiuni/diviziuni CAEN Rev.2 s-au înregistrat după cum urmează:

- cu 8,2% în alte activități extractive;
- între 3,0% și 5,0% în extracția minereurilor metalifere, activități de servicii anexe extracției, industria metalurgică, transporturi pe apă, transporturi aeriene, fabricarea produselor farmaceutice de bază și a preparatelor farmaceutice;
- între 2,0% și 3,0% în extracția petrolului brut și a gazelor naturale, hoteluri și restaurante, activități de spectacole, culturale și recreative.

### **Evoluția indicilor prețurilor de consum și a indicilor câștigurilor salariale medii nete, în perioada septembrie 2019 - septembrie 2021**

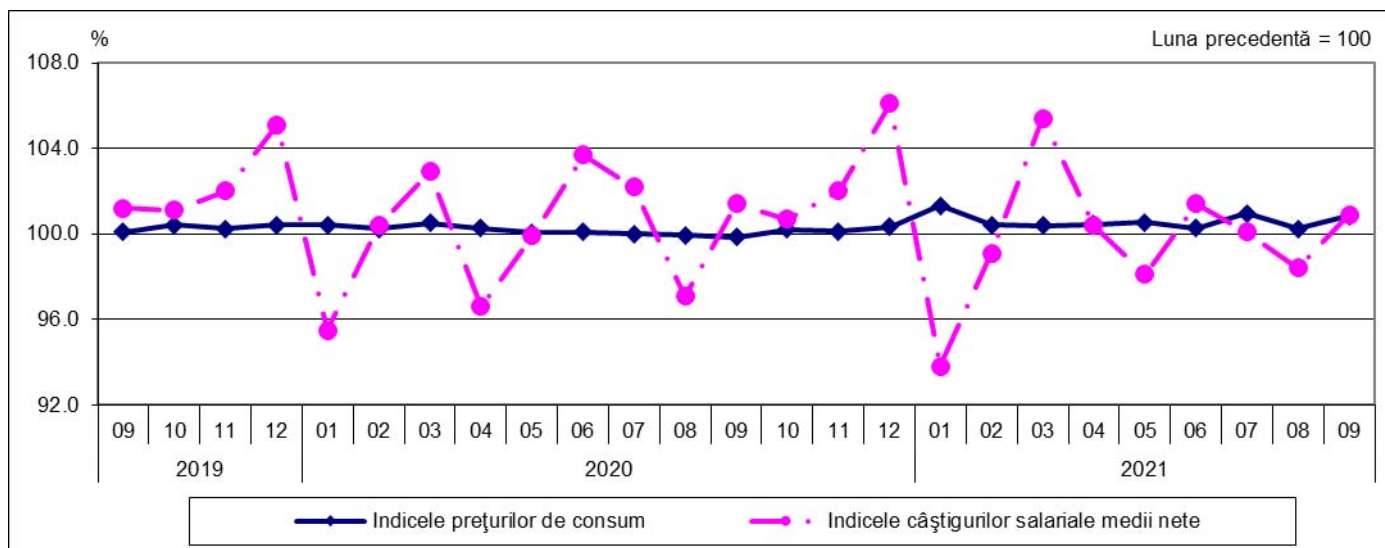

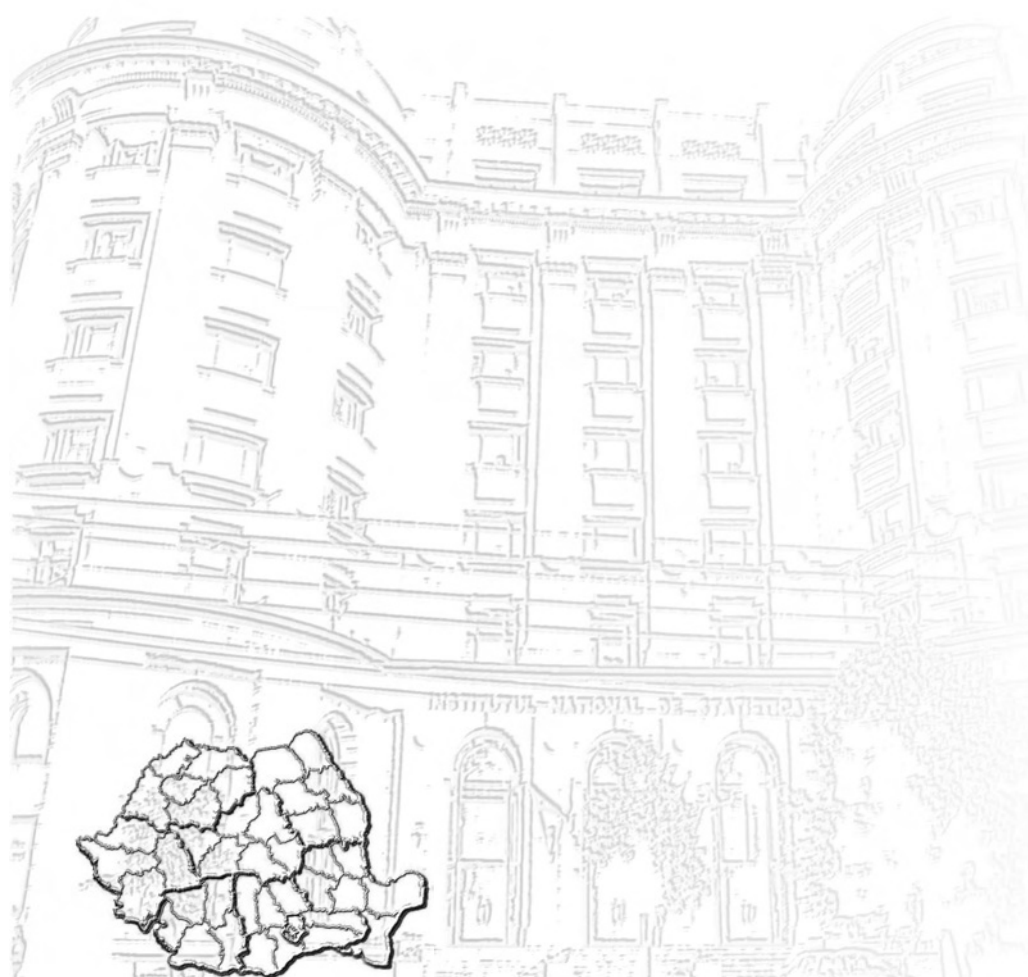

© INS 2021

Reproducerea și utilizarea conținutului acestei publicații, altul decât fotografiile, cu titlu explicativ sau justificativ în articole, studii, cărți, integral sau parțial, în forma originală sau modificată, precum și stocarea într-un sistem de regăsire sau transmiterea sub orice formă și prin orice mijloace sunt permise cu indicarea clară și precisă a sursei.

Utilizarea fotografiilor este permisă cu acordul scris al autorului, numai în scop necomercial și în contextul folosirii acestei publicații.

