



**B U L E T I N**  
**S T A T I S T I C**  
**L U N A R A L J U D E Ţ U L U I**  
**T E L E O R M A N**

**DIRECŢIA JUDEŢEANĂ DE STATISTICĂ TELEORMAN**

**5**

ROMÂNIA



2 0 2 1

INSTITUTUL NAŢIONAL DE  
**S T A T I S T I C Ă**  
NATIONAL INSTITUTE OF STATISTICS

2021



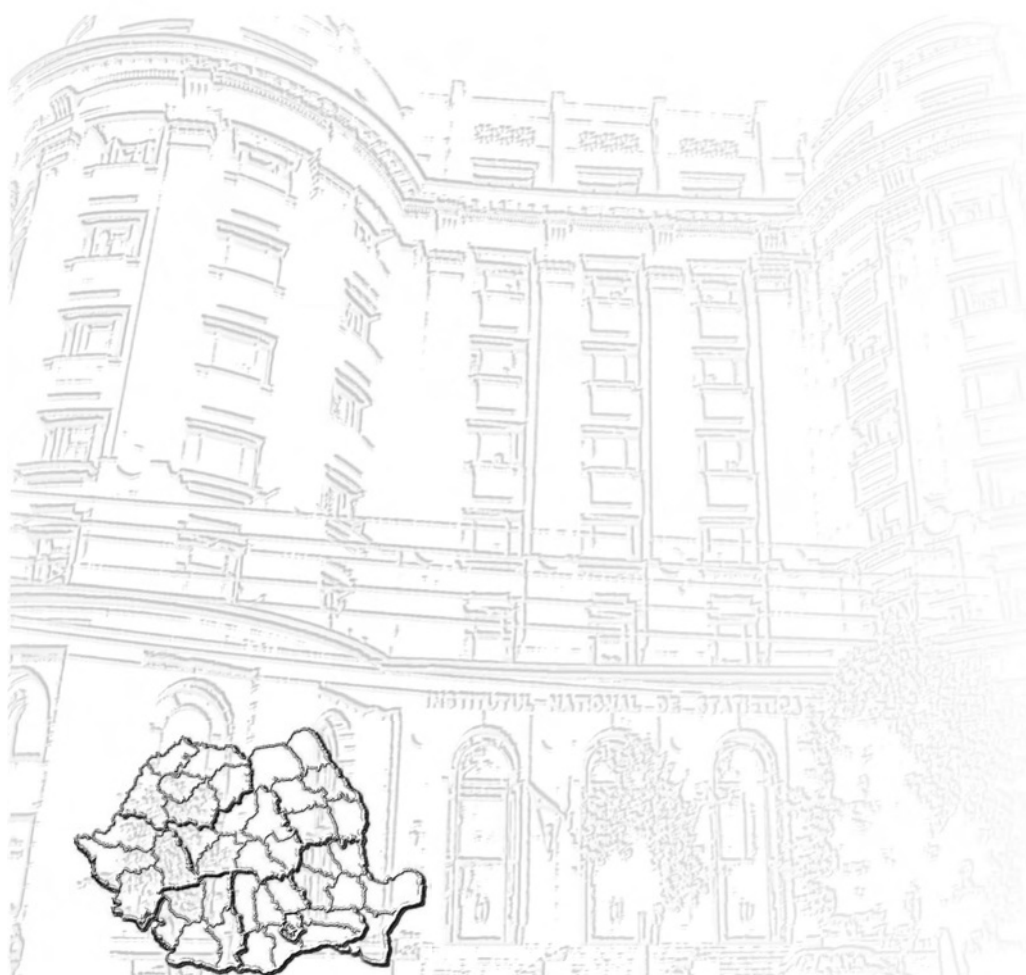

© INS 2021

Reproducerea și utilizarea conținutului acestei publicații, altul decât fotografiile, cu titlu explicativ sau justificativ în articole, studii, cărți, integral sau parțial, în forma originală sau modificată, precum și stocarea într-un sistem de regăsire sau transmiterea sub orice formă și prin orice mijloace sunt permise cu indicarea clară și precisă a sursei.

Utilizarea fotografiilor este permisă cu acordul scris al autorului, numai în scop necomercial și în contextul folosirii acestei publicații.



# CUPRINS

## INDICATORI LA NIVEL NAȚIONAL

### I. INDUSTRIE

1. Indicii producției industriale ..... 9
2. Indicii valorici ai cifrei de afaceri din industrie pe total (piața internă și piața externă)..... 9
3. Indicii prețurilor producției industriale pe total ..... 9

### II. COMERȚ INTERIOR. SERVICII

4. Indicii volumului cifrei de afaceri pentru comerțul cu amănuntul (cu excepția comerțului cu autovehicule și motocicletele) ..... 10
5. Indicii volumului cifrei de afaceri pentru comerțul cu ridicata și cu amănuntul, al autovehiculelor și motocicletelor, inclusiv întreținerea și repararea acestora, precum și comerțul cu amănuntul al carburanților pentru autovehicule..... 10
6. Indicii volumului cifrei de afaceri pentru serviciile de piață prestate populației..... 10

### III. COMERȚ INTERNAȚIONAL

7. Comerțul internațional cu bunuri ..... 10

### IV. TURISM

8. Sosiri în principalele structuri de primire turistică cu funcțiuni de cazare turistică, pe tipuri de structuri de primire turistică ..... 11
9. Innoptări în principalele structuri de primire turistică cu funcțiuni de cazare turistică, pe tipuri de structuri de primire turistică ..... 11
10. Indicele de utilizare netă a locurilor de cazare ..... 11

### V. PREȚURI

11. Indicii prețurilor de consum al populației..... 11

### VI. FORȚĂ DE MUNCĂ

12. Evoluția câștigului salarial mediu brut..... 12
13. Efectivul salariaților din economie, la sfârșitul perioadei ..... 12
14. Numărul șomerilor înregistrați, la sfârșitul perioadei ..... 13
15. Rata șomajului înregistrat, la sfârșitul perioadei ..... 13

### VII. INDICATORI SOCIALI

16. Numărul mediu și pensia medie lunară a pensionarilor de asigurări sociale de stat. .... 13
17. Mișcarea naturală a populației..... 13

### VIII. ALȚI INDICATORI

18. Înmatriculări de societăți comerciale cu participare străină la capitalul social subscris ..... 13

**INDICATORI LA NIVEL DE JUDEȚ****I. INDUSTRIE**

- |   |    |
|---|----|
| 1. Indicii producției industriale .....   | 15 |
| 2. Indicii valorici ai cifrei de afaceri din industrie pe total (piața internă și piața externă)..... | 15 |

**II. COMERȚ INTERNAȚIONAL**

- |   |    |
|---|----|
| 3. Comerțul internațional cu bunuri ..... | 15 |
|---|----|

**III. TURISM**

- |   |    |
|---|----|
| 4. Sosiri în principalele structuri de primire turistică cu funcțiuni de cazare turistică, pe tipuri de structuri de primire turistică .....    | 15 |
| 5. Înnoptări în principalele structuri de primire turistică cu funcțiuni de cazare turistică, pe tipuri de structuri de primire turistică ..... | 16 |
| 6. Indicele de utilizare netă a locurilor de cazare .....   | 16 |

**IV. FORȚĂ DE MUNCĂ**

- |   |    |
|---|----|
| 7. Efectivul salariaților – la sfârșitul perioadei.....           | 16 |
| 8. Câștigul salarial mediu brut.....                              | 16 |
| 9. Câștigul salarial mediu net.....                               | 17 |
| 10. Numărul șomerilor înregistrați – la sfârșitul perioadei ..... | 17 |
| 11. Rata șomajului înregistrat - la sfârșitul perioadei .....     | 17 |

**V. INDICATORI SOCIALI**

- |   |    |
|---|----|
| 12. Numărul mediu și pensia medie lunară a pensionarilor de asigurări sociale de stat. .... | 17 |
| 13. Mișcarea naturală a populației.....   | 17 |

**VI. INVESTITII –CONSTRUCTII**

- |  |    |
|--|----|
| 14. Autorizații de construire eliberate pentru clădiri rezidențiale..... | 18 |
| 15. Locuințe terminate.....  | 18 |

**VII. ALȚI INDICATORI**

- |  |    |
|--|----|
| 16. Înmatriculări de societăți comerciale cu participare străină la capitalul social subscris..... | 18 |
|--|----|

**TABELE STATISTICE, COMENTARIII ȘI ANALIZE LA NIVEL DE JUDEȚ..... 19**

## Note metodologice

**Indicele producției industriale (IPI)** măsoară evoluția rezultatelor activităților cu caracter industrial de la o perioadă la alta, acesta fiind un indice de volum. Pentru calculul indicelui producției industriale se utilizează date cantitative privind producția unui număr însemnat de produse, care constituie un eșantion reprezentativ pe principalele grupe industriale. Calculul IPI se mai poate realiza de asemenea și pe baza valorii producției industriale realizată de unitățile din nomenclator. Valoarea producției realizate se calculează din înmulțirea producției fizice realizate cu prețul mediu al producției livrate.

**Indicii valorici ai cifrei de afaceri din industrie** caracterizează evoluția veniturilor totale, înregistrate în perioada respectivă, provenite atât din activitățile principale, cât și din activitățile secundare ale întreprinderilor din eșantion. Cifra de afaceri nu include TVA și veniturile din vânzarea sau transferul de mijloace fixe. Raportarea cifrei de afaceri pe județe se face după sediul central al întreprinderii furnizoare de date.

În conformitate cu prevederile Regulamentului CE nr. 1165/1998 amendat cu Regulamentul Parlamentului European nr. 1158/2005 cu privire la statisticile pe termen scurt, în calculul indicelui cifrei de afaceri, se cuprind diviziunile CAEN Rev.2: 05+33. Conform recomandărilor europene indicii valorici ai cifrei de afaceri din industrie sunt calculați ca indici nedeflatați, adică sunt exprimați în termeni nominali.

**Comerțul internațional cu bunuri.** Statisticile de comerț internațional cu bunuri se stabilesc prin însumarea datelor din sistemele INTRASTAT și EXTRASTAT:

- sistemul INTRASTAT, pentru comerțul intra-UE, include schimburile de bunuri între România și celelalte state membre ale Uniunii Europene;
- sistemul EXTRASTAT, pentru comerțul extra-UE, include schimburile de bunuri între România și statele care nu sunt membre ale Uniunii Europene.

- Sfera de cuprindere

Comerțul INTRA-UE cuprinde expedierile de bunuri din România cu destinația alt stat membru UE și introducerile de bunuri în România provenind din alt stat membru UE.

Expedierile din România includ:

- bunuri în liberă circulație care părăsesc teritoriul statistic al României cu destinația alt stat membru UE;
- bunuri care au fost plasate sub procedura vamală de prelucrare activă (în interiorul țării) sau prelucrare sub control vamal în România și care sunt destinate altor state membre.

Introducerile în România includ:

- bunuri în liberă circulație într-un stat membru UE, care intră pe teritoriul statistic al României;
- bunuri care au fost plasate sub procedura vamală de prelucrare activă sau prelucrare sub control vamal în alt stat membru UE și care intră pe teritoriul statistic al României.

Comerțul EXTRA-UE cuprinde schimburile de bunuri între România și statele nemembre UE, având ca obiect: importul direct de bunuri pentru consum, bunurile importate scoase din antrepozitele vamale sau zonele libere pentru a fi puse în consum, exportul de bunuri de origine națională, precum și exportul de bunuri importate, declarate pentru consumul intern.

Se cuprind, de asemenea:

- importurile temporare de bunuri străine pentru prelucrare activă (în interiorul țării);
- exporturile de produse compensatoare rezultate după prelucrarea activă;

- exporturile temporare de bunuri pentru prelucrare pasivă (prelucrare în alte țări);
- importurile de produse compensatoare rezultate după prelucrarea în afara țării și bunurile importate sau exportate în sistemul de leasing financiar (la valoarea integrală a bunurilor).

Nu sunt cuprinse în comerțul internațional: bunurile în tranzit, bunurile temporar admise/scoase în/din țară (cu excepția celor pentru prelucrare), bunurile achiziționate de organizații internaționale pentru utilizări proprii în România, bunurile pentru și după reparații și piesele de schimb aferente.

- Valoarea bunurilor expediate/exportate și introduse/importate

Se stabilește pe baza prețurilor FOB la expedieri/exporturi și a prețurilor CIF la introduceri/importuri.

- Repartizarea pe țări a schimburilor internaționale se determină astfel:

- pentru comerțul INTRA-UE, pe baza principiului „țara de destinație” (la expedieri) și „țara de expediție” (la introduceri);
- pentru comerțul EXTRA-UE, pe baza principiului „țara de destinație” (la export) și „țara de origine” (la import, cu excepția cazului în care țara de origine este un stat membru UE, caz în care se ia în considerare țara de expediție).

Se consideră „țara de destinație”, țara în care bunurile vor fi consumate, „țara de expediție”, țara din care bunurile au fost expediate și „țara de origine”, țara în care a fost produs bunul sau în care bunul a suferit ultima transformare substanțială.

- Sursa datelor:

➤ Pentru comerțul INTRA-UE:

- declarațiile statistice Intrastat, colectate de către INS direct de la operatorii economici care au realizat un volum valoric al expedierilor intracomunitare de bunuri sau/și un volum al introducerilor intracomunitare de bunuri superior nivelului pragului statistic Intrastat stabilit pentru fiecare flux și an de referință;
- declarațiile vamale colectate și prelucrate de către Direcția Generală a Vămilelor (DGV), pentru comerțul intracomunitar privind bunuri pentru prelucrare internă sau prelucrare sub control vamal; bunuri care se mișcă din/către părți ale teritoriului statistic al UE, dar care nu aparțin teritoriului fiscal al UE.

➤ Pentru comerțul EXTRA-UE:

- Direcția Generală a Vămilelor (DGV), care colectează și prelucrează declarațiile vamale de export și import.

➤ Datele privind comerțul internațional cu bunuri cu energie electrică și gaze naturale sunt colectate pe formulare statistice de la societățile importatoare/exportatoare și de la operatorii de rețea (CN Transelectrica SA și SNTGN Transgaz SA) de către INS. Importul și exportul nu cuprind cantitățile fizice de energie electrică care tranzitează teritoriul național.

Datele privind comerțul internațional cu bunuri pentru fiecare județ au fost stabilite în funcție de sediul social din Registrul Statistic al Întreprinderilor (REGIS) al agenților economici care au realizat exporturile/importurile de bunuri.

Comerțul cu amănuntul include revânzarea mărfurilor către consumatorii finali, în general în cantități mici și în starea în care au fost cumpărate.

În comerțul cu amănuntul nu se cuprind: vânzările de produse agricole pe piața țărănească, vânzările de produse care nu sunt bunuri de consum (cereale, petrol brut, semințe, etc.), vânzări de produse alimentare și băuturi pentru consumul pe loc, vânzarea de autovehicule, piese de schimb pentru acestea, vânzările de carburanți pentru autovehicule.

Serviciile de piață prestate pentru populație sunt acele activități care fac obiectul vânzării și cumpărării pe piață – având ca principal beneficiar populația – și sunt produse de societăți ale căror venituri provin în proporție de cel puțin 50% din vânzarea producției proprii, indiferent de denumirea prețurilor practicate (tarif, taxă, preț de vânzare).

Cifra de afaceri totală din comerțul interior și servicii reprezintă veniturile totale înregistrate de către întreprinderi în perioada respectivă, provenite atât din activitatea principală, cât și din activitățile secundare exercitate de acestea.

Datele lunare se obțin pe baza cercetării selective a întreprinderilor care au activități principale de comerț cu amănuntul, respectiv servicii de piață pentru populație.

Indicii volumului cifrei de afaceri din comerțul interior și servicii sunt calculați în condiții metodologice și de prețuri comparabile. Datele publicate sunt provizorii și periodic se rectifică pe baza corecturilor ce se efectuează retroactiv de către întreprinderile din eșantion, asupra datelor completate anterior de către acestea.

**Efectivul salariilor** cuprinde persoanele cu contract de muncă/raport de serviciu pe perioadă determinată sau nedeterminată (inclusiv lucrătorii sezonieri, managerul sau administratorul), existente în evidențele unităților economico-sociale la sfârșitul perioadei de referință. Nu sunt cuprinși salariații detașați la lucru în străinătate și cei care cumulează mai multe funcții și nu au funcția de bază la unitatea raportoare. Pentru a evita dubla/multipla înregistrare se respectă definiția din Codul fiscal (cu modificările și completările ulterioare) referitoare la activitatea dependentă la funcția de bază, respectiv „orice activitate desfășurată în baza unui contract individual de muncă sau a unui statut special prevăzut de lege, declarată angajatorului ca funcție de bază de către angajat; în cazul în care activitatea se desfășoară pentru mai mulți angajatori, angajatul este obligat să declare fiecăruia locul unde exercită funcția pe care o consideră de bază”. Sunt excluse cadrele militare și personalul asimilat (M.Ap.N., M.A.I., S.R.I., etc.).

*Efectivul salariilor din tabelul nr. 13 – secțiunea „Principalii indicatori economico-sociali la nivel național” a fost estimat prin cercetarea statistică lunară asupra câștigurilor salariale, având ca sferă de cuprindere unitățile din „sectorul bugetar” cuprinse exhaustiv în cercetare (excepție făcând unitățile administrației publice locale pentru care datele la nivelul consiliilor locale comunale se culeg pe bază de eșantion reprezentativ la nivel de județ - cca. 770 de unități), respectiv unitățile din sectorul economic, cu 4 salariați și peste (care reprezintă 93,10% din numărul total al salariaților din acest sector).*

**Obiectivul** cercetării statistice lunare asupra câștigurilor salariale îl constituie evaluarea tendințelor pe termen scurt ale câștigurilor salariale medii lunare și orare pe total economie și sectoare de activitate.

Datele sunt **agregate după activitatea omogenă a unităților**; aceasta înseamnă că în activitatea de administrație publică conform CAEN Rev.2 **nu sunt cuprinse** toate activitățile secundare desfășurate în administrația publică centrală și locală, de tipul:

- asistență socială,
- activități culturale, sportive și recreative,
- peisagistică și servicii pentru clădiri,
- agricultură,
- distribuția apei, salubritate, gestionarea deșeurilor, activități de decontaminare,
- construcții,
- transport și depozitare,
- producere și furnizare de energie electrică și termică, gaze, apă caldă și aer condiționat,
- închiriere și sub-inchiriere a bunurilor imobiliare etc.

Informațiile aferente activităților secundare sunt cuprinse, fiecare, la activitățile economice conform CAEN Rev.2 corespunzătoare.

Informațiile referitoare la „**sectorul bugetar**” trebuie utilizate cu atenție, deoarece datele se referă la statisticile din activitățile economice (agregate după activitatea omogenă) conform CAEN Rev.2 de administrație publică, învățământ și sănătate și asistență socială (inclusiv sector privat pentru învățământ - cca. 3%, respectiv sănătate și asistență socială - cca. 9%), exclusiv forțele armate și personalul asimilat (MApN, SRI, MAI etc.).

Aceste statistici nu țin cont de forma de finanțare, scopul lor fiind cel de furnizare de informații pe activități economice conform CAEN Rev.2.

Informațiile corespunzătoare formei de finanțare sunt gestionate de Ministerul Finanțelor Publice, în conformitate cu prevederile OUG nr. 48/2005, cu completările și modificările ulterioare.

*Efectivul salariaților din tabelul nr. 7 – secțiunea „Principalii indicatori economico-sociali la nivel de județ” a fost estimat pe baza datelor obținute din cercetarea statistică lunară asupra câștigurilor salariale, care au fost completate cu informațiile existente în Registrul Statistic al Întreprinderilor (REGIS), pentru unitățile cu 1-3 salariați și au fost repartizate pe județe, respectiv pe sectoare de activitate, conform distribuției obținute din cercetarea statistică anuală asupra costului forței de muncă din 2013.*

Diferența dintre numărul total al salariaților calculat prin însumarea efectivelor de salariați ale fiecărui județ din tabelul nr. 7 și efectivul de salariați din tabelul nr. 13 este determinată de includerea în sfera de cuprindere a unităților cu 1-3 salariați.

**Câștigul salarial nominal brut** cuprinde salariile, respectiv drepturile în bani și în natură cuvenite salariaților pentru munca efectiv prestată (inclusiv pentru timpul lucrat suplimentar) potrivit formei de salarizare aplicată, sporurile și indemnizațiile acordate ca procent din salariu sau în sume fixe, alte adaosuri la salarii potrivit legii, sumele plătite pentru timpul nelucrat (indemnizațiile pentru concediile de odihnă și studii, zile de sărbătoare și alte zile libere, sumele plătite din fondul de salarii pentru concediile medicale), premiile, primele de vacanță și alte sume plătite din fondul de salarii conform actelor normative sau contractelor colective de muncă, sumele plătite din profitul net și alte fonduri (inclusiv tichetele de masă).

**Câștigul salarial nominal net** se obține prin scăderea din câștigul salarial nominal brut a: impozitului, contribuției salariaților pentru asigurările sociale de sănătate, contribuției individuale de asigurări sociale de stat și a contribuției salariaților la bugetul asigurărilor pentru șomaj.

**Câștigul salarial mediu lunar** reprezintă raportul dintre sumele plătite salariaților de către operatorii economici în luna de referință, indiferent pentru ce perioadă se cuvin, și numărul mediu de salariați. Numărul mediu al salariaților reprezintă o medie aritmetică simplă calculată pe baza efectivelor zilnice ale salariaților din luna respectivă. Salariații care nu sunt angajați cu normă întreagă se includ în numărul mediu proporțional cu timpul de lucru prevăzut în contractul de muncă. În efectivul de salariați luat în calcul se includ numai persoanele care au fost plătite pentru luna respectivă. Nu se iau în considerare: salariații aflați în concediu fără plată, în grevă, detașați la lucru în străinătate și cei al căror contract de muncă/raport de serviciu a fost suspendat.

**Șomerii înregistrați** reprezintă persoanele înscrise la agențiile teritoriale pentru ocuparea forței de muncă în conformitate cu legislația în vigoare (Legea nr. 76/2002 privind sistemul asigurărilor pentru șomaj și stimularea ocupării forței de muncă).

**Rata șomajului** reprezintă proporția numărului de șomeri înregistrați la agențiile pentru ocuparea forței de muncă în populația activă civilă. Populația activă civilă se determină prin însumarea populației ocupate civile cu numărul șomerilor înregistrați.

**Autorizația de construire** constituie actul de autoritate al administrației locale pe baza căruia se asigură aplicarea măsurilor prevăzute de lege referitoare la amplasarea, proiectarea, executarea și funcționarea construcțiilor. Aceasta se eliberează beneficiarului lucrării, în temeiul și cu respectarea documentațiilor de urbanism și amenajare a teritoriului, în vederea începerii lucrărilor de construcții. Lucrarea se referă la autorizațiile de construire eliberate pentru clădiri rezidențiale.

**Locuințele terminate** sunt locuințele ridicate în cursul perioadei de referință, ale căror elemente, inclusiv fundația, s-au construit pentru prima dată și la care s-au finalizat toate lucrările prevăzute în documentația tehnică și au fost recepționate de beneficiar.



**Turism - Sosirea unui turist** într-o structură de primire turistică cu funcțiuni de cazare turistică se înregistrează când o persoană este înscrisă în registrul structurii respective, pentru a fi găzduită una sau mai multe nopți. În fiecare structură de primire turistică cu funcțiuni de cazare turistică se consideră o singură sosire pe turist, indiferent de numărul de înnoptări rezultate din șederea sa neîntreruptă.

**Înnoptarea** reprezintă intervalul de 24 de ore, începând cu ora hotelieră, pentru care o persoană este înregistrată în evidența structurii de cazare turistică și beneficiază de găzduire în contul tarifului aferent spațiului ocupat, chiar dacă durata de ședere efectivă este inferioară intervalului menționat. Sunt avute în vedere și înnoptările aferente paturilor instalate suplimentar (plătite de turiști).

**Indicele de utilizare netă a locurilor de cazare turistică** exprimă relația între capacitatea de cazare în funcțiune și utilizarea efectivă a acesteia de către turiști, într-o perioadă determinată. Rezultă din calcul prin împărțirea numărului total de înnoptări realizate, la capacitatea de cazare turistică în funcțiune, din perioada respectivă.

Sursa datelor pentru sosirile și înnoptările în structurile de primire turistică cu funcțiuni de cazare turistică o reprezintă chestionare statistice Turism 1A completate de toate persoanele juridice și fizice care au în proprietate sau administrează în locație de gestiune astfel de structuri. Lista structurilor de primire turistică cu funcțiuni de cazare turistică, care trebuie să completeze chestionarul statistic este actualizată periodic, cu informații privind structurile nou clasificate sau reclasificate, de Autoritatea Națională pentru Turism.

Din anul 2010, cercetarea statistică referitoare la "Frecventarea structurilor de primire turistică cu funcțiuni de cazare" se adresează structurilor de primire turistică cu o capacitate de minim 10 locuri pat care funcționează în luna de referință – circa 4000 operatori economici.

Nivel național

I. INDUSTRIE

1. INDICII PRODUCȚIEI INDUSTRIALE - serie brută - (%)	luna corespunzătoare din anul precedent = 100													1.1-31.V.2021 față de 1.1-31.V.2020 <sup>2)</sup>
	2020								2021					
	mai	iun.	iul.	aug.	sep.	oct.	nov.	dec.	ian.	feb.	mar.	apr. <sup>1)</sup>	mai <sup>2)</sup>	
<b>Total țară</b>	69,6	88,9	93,5	96,3	100,1	98,8	97,0	102,6	98,5	97,0	113,6	167,9	128,9	116,9
Industrie extractivă	81,8	82,2	89,6	89,5	91,1	91,0	89,9	96,2	86,3	85,1	92,7	111,2	108,5	96,2
Industrie prelucrătoare	66,4	89,4	93,1	95,9	100,6	99,0	96,3	102,8	97,9	95,8	114,8	185,7	132,9	119,2
Producția și furnizarea de energie electrică și termică, gaze, apă caldă și aer condiționat	88,5	88,8	98,4	101,6	100,7	101,0	105,1	103,8	105,3	108,1	114,9	119,6	114,9	112,1

<sup>1)</sup> Date rectificate; <sup>2)</sup> Date provizorii

2. INDICII VALORICI AI CIFREI DE AFACERI DIN INDUSTRIE PE TOTAL (PIAȚA INTERNĂ ȘI PIAȚA EXTERNĂ) (%)	luna corespunzătoare din anul precedent = 100													1.1-31.V.2021 față de 1.1-31.V.2020 <sup>2)</sup>
	2020								2021					
	mai	iun.	iul.	aug.	sep.	oct.	nov.	dec.	ian.	feb.	mar.	apr. <sup>1)</sup>	mai <sup>2)</sup>	
<b>Total țară</b>	69,4	89,9	94,4	97,1	105,4	100,2	101,3	100,1	99,4	99,8	121,8	189,7	145,9	125,3

<sup>1)</sup> Date rectificate; <sup>2)</sup> Date provizorii

3. INDICII PREȚURILOR PRODUCȚIEI INDUSTRIALE PE TOTAL (PIAȚA INTERNĂ ȘI PIAȚA EXTERNĂ) (%)	luna precedentă = 100												
	2020								2021				
	mai	iun.	iul.	aug.	sep.	oct.	nov.	dec.	ian.	feb.	mar.	apr. <sup>1)</sup>	mai <sup>2)</sup>
<b>Total țară</b>	99,73	100,79	100,41	99,80	99,90	100,26	100,66	101,24	101,21	101,02	101,46	101,17	102,03

<sup>1)</sup> Date rectificate; <sup>2)</sup> Date provizorii

II. COMERȚ INTERIOR. SERVICII

4. INDICII VOLUMULUI CIFREI DE AFACERI <sup>1)</sup> PENTRU COMERȚUL CU AMĂNUNTUL, CU EXCEPȚIA AUTOVEHICULELOR ȘI MOTOCICLETELOR - serie brută - (%)	luna corespunzătoare din anul precedent = 100													1.1-31.V.2021 față de 1.1-31.V.2020 <sup>2)</sup>
	2020								2021					
	mai	iun.	iul.	aug.	sep.	oct.	nov.	dec.	ian.	feb.	mar.	apr. <sup>1)</sup>	mai <sup>2)</sup>	
<b>Total țară</b>	94,5	102,8	105,1	101,6	104,7	104,0	103,4	103,4	101,6	101,4	109,1	142,9	118,3	113,7
Cu vânzare predominantă de produse alimentare, băuturi și tutun	104,7	103,6	104,7	100,5	102,8	104,7	102,1	101,7	101,7	101,1	97,9	121,2	102,4	104,6
Cu vânzare predominantă de produse nealimentare	94,9	108,8	111,1	107,9	111,7	113,0	109,7	106,4	105,4	107,3	121,2	162,8	127,5	123,2

<sup>1)</sup> Date rectificate; <sup>2)</sup> Date provizorii

<sup>3)</sup> Fără TVA

5. INDICIUL VOLUMULUI CIFREI DE AFACERI <sup>1)</sup> PENTRU COMERȚUL CU RIDICATA ȘI CU AMĂNUNTUL, ÎNȚEȚINEREA ȘI REPARAREA AUTOVEHICULELOR ȘI A MOTOCICLETELOR - serie brută - (%)	luna corespunzătoare din anul precedent = 100													1.I-31.V.2021 față de 1.I-31.V.2020 <sup>2)</sup>
	2020								2021					
	mai	iun.	iul.	aug.	sep.	oct.	nov.	dec.	ian.	feb.	mar.	apr. <sup>1)</sup>	mai <sup>2)</sup>	
<b>Total țară</b>	65,4	93,2	100,8	101,8	106,3	93,9	92,1	99,1	107,7	109,2	134,8	207,0	172,0	140,9
Comerțul cu autovehicule	53,4	86,7	97,9	99,9	99,4	91,2	87,1	91,6	111,2	111,9	136,0	228,1	206,5	151,1
Întreținerea și repararea autovehiculelor	85,9	98,9	101,5	104,6	118,7	100,3	99,4	117,0	90,2	100,1	114,2	200,0	136,5	120,7
Comerțul cu piese și accesorii pentru autovehicule	77,1	100,0	101,9	99,5	110,4	92,9	95,2	103,9	106,7	104,5	139,0	182,9	141,8	131,8
Comerțul cu motociclete, piese și accesorii aferente; întreținerea și repararea motocicletelor	192,4	223,8	190,8	201,4	239,9	187,4	174,6	215,6	192,9	186,7	197,6	146,7	118,7	159,0

<sup>1)</sup> Date rectificate; <sup>2)</sup> Date provizorii

<sup>3)</sup> Fără TVA

6. INDICIUL VOLUMULUI CIFREI DE AFACERI <sup>1)</sup> PENTRU SERVICIILE DE PIAȚĂ PRESTATE POPULAȚIEI - serie brută - (%)	luna corespunzătoare din anul precedent = 100													1.I-31.V.2021 față de 1.I-31.V.2020 <sup>2)</sup>
	2020								2021					
	mai	iun.	iul.	aug.	sep.	oct.	nov.	dec.	ian.	feb.	mar.	apr. <sup>1)</sup>	mai <sup>2)</sup>	
<b>Total țară</b> din care:	22,3	55,4	75,6	78,0	74,7	66,0	47,6	48,9	65,3	77,3	127,3	451,6	398,8	127,6
Hoteluri și restaurante	27,9	60,7	80,7	84,0	76,7	66,2	55,7	54,2	70,7	79,7	141,8	385,8	325,5	133,9
Jocuri de noroc și alte activități recreative	2,5	44,1	77,2	71,6	78,1	68,9	22,7	30,8	60,9	79,5	105,2	2003,1	3836,7	125,8
Activități ale agențiilor turistice și ale tur-operatorilor; alte servicii de rezervare și asistență turistică	14,5	34,9	41,6	54,5	47,6	44,1	36,5	39,3	41,5	52,5	95,6	486,0	406,0	92,5
Coafură și alte activități	59,5	92,6	105,7	106,9	119,0	123,4	127,3	127,1	94,1	98,0	154,2	948,5	206,5	159,5
Spălarea, curățarea (uscată) articolelor textile și a produselor din blană	57,7	69,6	73,1	72,3	74,9	78,9	81,2	83,3	81,6	83,3	112,0	188,8	152,8	112,9

<sup>1)</sup> Date rectificate; <sup>2)</sup> Date provizorii

<sup>3)</sup> Fără TVA

### III. COMERȚ INTERNAȚIONAL

7. COMERȚUL INTERNAȚIONAL CU BUNURI (mii euro)	2020 <sup>1)</sup>									2021				1.I-30.IV <sup>3)</sup>
	apr.	mai	iun.	iul.	aug.	sep.	oct.	nov.	dec.	ian. <sup>2)</sup>	feb. <sup>2)</sup>	mar. <sup>2)</sup>	apr. <sup>3)</sup>	
Exporturi FOB	2931339	3758488	4843029	5552403	4599238	6070358	6260825	6031521	5071405	5407114	5784112	6526251	6248916	23966393
Importuri CIF	4569702	5015151	6165991	6876499	6113305	7612326	8060732	7605385	7023934	6586909	7677681	8784632	7976951	31026173
Sold FOB/CIF	-1638363	-1256663	-1322962	-1324096	-1514067	-1541968	-1799907	-1573864	-1952529	-1179795	-1893569	-2258381	-1728035	-7059780

<sup>1)</sup> Date provizorii; <sup>2)</sup> Date revizuite; <sup>3)</sup> Date estimate

## IV. TURISM

<b>8. SOSIRI ÎN PRINCIPALELE STRUCTURI DE PRIMIRE TURISTICĂ CU FUNCȚIUNI DE CAZARE TURISTICĂ, PE TIPURI DE STRUCTURI DE PRIMIRE TURISTICĂ - (număr)</b>	2020								2021				
	mai	iun.	iul.	aug.	sep.	oct.	nov.	dec.	ian.	feb.	mar.	apr.	mai
<b>Total țară, din care:</b>	<b>34569</b>	<b>333950</b>	<b>917778</b>	<b>1301411</b>	<b>794451</b>	<b>493101</b>	<b>338728</b>	<b>341752</b>	<b>480864</b>	<b>498321</b>	<b>431273</b>	<b>448856</b>	<b>609282</b>
Hoteluri	23110	214522	592641	826579	508792	319917	217732	208482	307999	328137	291496	297929	409282
Moteluri	1271	6919	16868	24549	18368	13963	10990	10077	11079	11173	12440	12731	13551
Vile turistice	1152	14471	44458	61150	34116	18916	14354	17085	22483	21450	15574	16560	23548
Cabane turistice	124	4656	13564	18635	13326	7332	5315	7154	10976	9777	6535	6294	7902
Pensiuni turistice	4181	35347	81189	120521	82902	55946	38966	42103	56470	55677	46950	48585	59421
Pensiuni agroturistice	3384	41104	104652	162302	100842	60291	39043	44654	57804	57518	45596	51107	74313

**Notă:** Pentru lunile martie, aprilie și mai numărul de sosiri, respectiv înnopțări nu include persoanele aflate în carantină, cazate în structurile turistice.

Cercetarea statistică referitoare la „Frecvențarea structurilor de primire turistică cu funcțiuni de cazare” se adresează tuturor structurilor de primire cu o capacitate de cazare turistică de minim 10 locuri-pat.

<b>9. ÎNNOPTĂRI ÎN PRINCIPALELE STRUCTURI DE PRIMIRE TURISTICĂ CU FUNCȚIUNI DE CAZARE TURISTICĂ, PE TIPURI DE STRUCTURI DE PRIMIRE TURISTICĂ - (număr)</b>	2020								2021				
	mai	iun.	iul.	aug.	sep.	oct.	nov.	dec.	ian.	feb.	mar.	apr.	mai
<b>Total țară, din care:</b>	<b>65665</b>	<b>705305</b>	<b>2436496</b>	<b>3446880</b>	<b>1911998</b>	<b>1063847</b>	<b>679756</b>	<b>625770</b>	<b>884347</b>	<b>942710</b>	<b>781780</b>	<b>852426</b>	<b>1254460</b>
Hoteluri	43985	477958	1716930	2407778	1346751	749009	463051	374914	570645	634840	545523	590449	897092
Moteluri	2709	10478	28126	41835	31915	21362	17784	15443	17225	17810	18909	18740	20479
Vile turistice	2277	29884	113743	156578	75907	36152	26753	32346	43076	41446	28351	31227	46369
Cabane turistice	197	7636	23574	34148	21690	11647	8000	11909	18297	17481	10174	9372	12078
Pensiuni turistice	7846	59893	153865	231281	147508	97920	68967	76150	98397	98782	76949	81969	102383
Pensiuni agroturistice	5637	79548	221856	342555	199888	114422	71993	91886	110902	105915	79963	91522	136527

**Notă:** Pentru lunile martie, aprilie și mai numărul de sosiri, respectiv înnopțări nu include persoanele aflate în carantină, cazate în structurile turistice.

Cercetarea statistică referitoare la „Frecvențarea structurilor de primire turistică cu funcțiuni de cazare” se adresează tuturor structurilor de primire cu o capacitate de cazare turistică de minim 10 locuri-pat.

<b>10. INDICIILE DE UTILIZARE NETĂ A LOCURILOR DE CAZARE (%)</b>	2020								2021				
	mai	iun.	iul.	aug.	sep.	oct.	nov.	dec.	ian.	feb.	mar.	apr.	mai
<b>Total țară</b>	6,9	13,8	28,8	39,1	26,3	17,5	12,8	12,2	17,2	19,8	14,9	15,9	19,9

**Notă:** Cercetarea statistică referitoare la „Frecvențarea structurilor de primire turistică cu funcțiuni de cazare” se adresează tuturor structurilor de primire cu o capacitate de cazare turistică de minim 10 locuri-pat.

## V. PREȚURI

<b>11. INDICIILE PREȚURILOR DE CONSUM AL POPULAȚIEI (%)</b>	luna precedentă = 100												
	2020								2021				
	mai	iun.	iul.	aug.	sep.	oct.	nov.	dec.	ian.	feb.	mar.	apr.	mai
<b>Total țară</b>	<b>100,05</b>	<b>100,08</b>	<b>100,00</b>	<b>99,95</b>	<b>99,86</b>	<b>100,22</b>	<b>100,13</b>	<b>100,34</b>	<b>101,33</b>	<b>100,41</b>	<b>100,38</b>	<b>100,45</b>	<b>100,53</b>
Mărfuri alimentare	100,34	99,62	99,55	99,59	99,45	100,11	99,92	100,29	100,63	100,46	100,37	100,45	101,10
Mărfuri nealimentare	99,82	100,28	100,19	100,08	99,99	100,31	100,29	100,51	102,24	100,47	100,46	100,47	100,28
Servicii	100,11	100,34	100,31	100,21	100,20	100,22	100,07	100,04	100,25	100,20	100,24	100,40	100,27

## VI. FORȚĂ DE MUNCĂ

12. CÂȘTIGUL SALARIAL MEDIU BRUT (lei)	2020 <sup>1)</sup>								2021 <sup>1)</sup>				
	mai	iun.	iul.	aug.	sep.	oct.	nov.	dec.	ian.	feb.	mar.	apr.	mai
<b>Total țară</b>	<b>5188</b>	<b>5369</b>	<b>5468</b>	<b>5337</b>	<b>5414</b>	<b>5452</b>	<b>5565</b>	<b>5906</b>	<b>5549</b>	<b>5497</b>	<b>5785</b>	<b>5804</b>	<b>5695</b>
Agricultură, silvicultură și pescuit	3968	4085	4218	4219	4282	4333	4360	4643	4281	4313	4349	4557	4438
Industrie	4487	4792	4879	4805	4901	4921	5093	5479	4968	4914	5155	5326	5177
Construcții	4064	4184	4229	4184	4231	4251	4260	4518	4143	4162	4304	4395	4331
Comerț cu ridicata și cu amănuntul; repararea autovehiculelor și motocicletelor	4358	4588	4645	4515	4562	4625	4671	5084	4710	4735	5069	5028	4927
Transporturi terestre și transporturi prin conducte	4482	4586	4754	4749	4800	4772	4847	5106	4912	4771	4930	5060	5140
Transporturi pe apă	5433	5881	5855	6028	6066	5809	6424	7121	5522	5488	5650	6003	5902
Transporturi aeriene	5594	5854	8564	8163	8784	7537	7361	6997	6984	6758	7129	7459	7781
Depozitare și activități auxiliare pentru transport	6291	6482	6832	6420	6983	6833	7192	7549	7115	6578	6644	7003	6885
Activități de poștă și de curier	3927	3761	3847	3738	3870	3893	4115	4223	4009	3912	4090	4128	4001
Hoteluri și restaurante	2302	2865	2779	2817	2885	2837	2756	2781	2855	2877	2880	2950	3050
Informații și comunicații	10025	10210	10360	10010	10289	10274	10921	11342	10605	10474	11804	11412	10730
Intermedieri financiare, cu excepția activităților de asigurări și ale fondurilor de pensii	9056	9389	10028	9298	9098	8867	9537	12255	9297	9170	10319	12454	9815
Activități de asigurări, reasigurări și ale fondurilor de pensii, cu excepția celor din sistemul public de asigurări sociale	9442	9638	9611	9314	9301	9561	9328	10039	9741	9398	13748	11923	9968
Tranzacții imobiliare	4478	4682	4740	4595	4687	4804	4835	5336	4634	4772	4828	4956	4878
Activități profesionale, științifice și tehnice, din care:	6940	7060	7168	7033	7136	7264	7343	8141	7485	7293	8306	7742	7739
Cercetare-dezvoltare	7460	7631	7922	7849	8050	8171	8375	9015	7793	7697	8139	8353	8142
Administrație publică și apărare; asigurări sociale din sistemul public <sup>2)</sup>	8433	8602	8738	8581	8530	8601	8511	8640	8549	8561	8623	8566	8591
Învățământ	6076	5973	6167	5660	5982	6177	6260	6108	6042	6022	6304	5824	6138
Sănătate și asistență socială	6907	6830	6987	6901	6784	6802	6919	7345	7220	7030	7053	7083	7033
Activități de spectacole, culturale și recreative	4146	4667	4798	4960	4913	4889	4634	4732	4855	4931	5020	5086	5158
Alte activități de servicii	3442	3616	3602	3588	3612	3576	3665	3918	3692	3745	3774	3870	3772

<sup>1)</sup> Date operative

<sup>2)</sup> Exclusiv forțele armate și personalul asimilat (Ministerul Apărării Naționale, Ministerul Afacerilor Interne, Serviciul Român de Informații etc.); începând cu luna septembrie 2017, inclusiv datele aferente totalității salariaților încadrați la birourile parlamentare din circumscripțiile electorale și plățiți din sume forfetare.



**Nota 1:** Datele lunare privind câștigul salarial mediu brut sunt obținute printr-o cercetare statistică selectivă. Începând cu luna ianuarie 2021, eșantionul cuprinde, pe total țară, circa 22.500 unități economico-sociale. Unitățile din „sectorul bugetar” (vezi notele metodologice) sunt cuprinse exhaustiv în cercetare, excepție făcând unitățile administrației publice locale pentru care datele la nivelul consiliilor locale comunale se culeg pe bază de eșantion reprezentativ la nivel de județ (cca. 820 de unități). Pentru sectorul economic, au fost incluse în cercetare unitățile cu 4 salariați și peste, care reprezintă 88.17% din numărul total al salariaților din acest sector.

**Nota 2:** Conform prevederilor legislației naționale în vigoare (OUG nr. 79/2017 cu modificările și completările ulterioare), contribuțiile de asigurări sociale, respectiv cele de asigurări sociale de sănătate care cădeau în sarcina angajatorului au fost transferate în sarcina salariatului și, începând cu luna ianuarie 2018, sunt suportate în totalitate de salariat, fiind reflectate în cuantumul brut al câștigului salarial nominal. În consecință, indicatorul „câștig salarial mediu brut lunar” produs și diseminat începând cu luna de referință ianuarie 2018 nu mai este comparabil cu seriile de date anterioare anului 2018. Aceste prevederi legale nu influențează comparabilitatea datelor pentru seriile de „câștig salarial mediu net lunar.”

**Nota 3:** În contextul situației cauzate de pandemia COVID-19, **datele statistice infra-anuale, operative**, pot prezenta un grad de fiabilitate, acuratețe, completitudine și comparabilitate mai redus, ca rezultat al dificultăților apărute în urma aplicării măsurilor economico-sociale determinate de instituirea stării de urgență/alertă pe întreg teritoriul României. Aceste dificultăți au fost determinate, în principal, de accesul dificil la documentele financiar-contabile, cauzat de închiderea de cele mai multe ori subită a anumitor unități economico-sociale, de nefinalizarea la timp a acestor documente, de relaxarea termenelor legale de depunere a documentelor fiscale la instituțiile cu atribuții în domeniu, de suspendarea temporară a activității unui număr semnificativ de unități economico-sociale sau chiar de încetarea activității unora dintre acestea.

În câștigul salarial mediu lunar sunt cuprinse și sumele plătite salariaților pentru șomajul tehnic, în conformitate cu prevederile legale în vigoare.

13. EFECTIVUL SALARIAȚILOR DIN ECONOMIE, la sfârșitul perioadei (mii persoane)	2020 <sup>1)</sup>								2021 <sup>1)</sup>				
	mai	iun.	iul.	aug.	sep.	oct.	nov.	dec.	ian.	feb.	mar.	apr.	mai
<b>Total țară</b>	<b>4892,9</b>	<b>4897,0</b>	<b>4895,5</b>	<b>4906,3</b>	<b>4920,8</b>	<b>4926,4</b>	<b>4928,3</b>	<b>4910,6</b>	<b>4924,7</b>	<b>4937,0</b>	<b>4951,4</b>	<b>4954,2</b>	<b>4962,8</b>
Agricultură, Silvicultură și Pescuit	116,6	116,8	117,0	117,2	117,2	117,0	116,8	116,2	115,5	115,5	115,7	116,1	116,2
Industrie	1295,0	1292,4	1286,6	1284,1	1287,8	1290,4	1290,3	1285,0	1285,5	1290,0	1293,5	1291,6	1290,5
Construcții	405,4	406,4	409,2	415,3	416,5	415,9	418,1	414,6	419,5	422,7	426,6	428,4	430,2
Servicii <sup>*)</sup>	3075,9	3081,4	3082,7	3089,7	3099,3	3103,1	3103,1	3094,8	3104,2	3108,8	3115,6	3118,1	3125,9

<sup>1)</sup> Date operative

<sup>\*)</sup> Exclusiv forțele armate și personalul asimilat (Ministerul Apărării Naționale, Ministerul Afacerilor Interne, Serviciul Român de Informații etc.); începând cu luna septembrie 2017, inclusiv datele aferente totalității salariaților încadrați la birourile parlamentare din circumscripțiile electorale și plățiți din sume forfetare.

**Nota 1:** Datele lunare privind câștigul salarial mediu brut sunt obținute printr-o cercetare statistică selectivă. Începând cu luna ianuarie 2021, eșantionul cuprinde, pe total țară, circa 22.500 unități economico-sociale. Unitățile din „sectorul bugetar” (vezi notele metodologice) sunt cuprinse exhaustiv în cercetare, excepție făcând unitățile administrației publice locale pentru care datele la nivelul consiliilor locale comunale se culeg pe bază de eșantion reprezentativ la nivel de județ (cca. 820 de unități). Pentru sectorul economic, au fost incluse în cercetare unitățile cu 4 salariați și peste, care reprezintă 88.17% din numărul total al salariaților din acest sector.

**Nota 2:** În contextul situației cauzate de pandemia COVID-19, **datele statistice infra-anuale, operative**, pot prezenta un grad de fiabilitate, acuratețe, completitudine și comparabilitate mai redus, ca rezultat al dificultăților apărute în urma aplicării măsurilor economico-sociale determinate de instituirea stării de urgență/alertă pe întreg teritoriul României. Aceste dificultăți au fost determinate, în principal, de accesul dificil la documentele financiar-contabile, cauzat de închiderea de cele mai multe ori subită a anumitor unități economico-sociale, de nefinalizarea la timp a acestor documente, de relaxarea termenelor legale de depunere a documentelor fiscale la instituțiile cu atribuții în domeniu, de suspendarea temporară a activității unui număr semnificativ de unități economico-sociale sau chiar de încetarea activității unora dintre acestea.

14. NUMĂRUL ȘOMERILOR ÎNREGISTRAȚI, la sfârșitul perioadei (mii persoane)	2020								2021				
	mai	iun.	iul.	aug.	sep.	oct.	nov.	dec.	ian.	feb.	mar.	apr.	mai
<b>Total țară</b>	<b>249,6</b>	<b>260,7</b>	<b>283,9</b>	<b>286,6</b>	<b>285,3</b>	<b>285,7</b>	<b>290,7</b>	<b>296,1</b>	<b>292,2</b>	<b>293,4</b>	<b>291,0</b>	<b>276,9</b>	<b>267,5</b>
Bărbați	131,1	135,8	145,5	146,2	145,5	145,5	149,1	154,3	153,4	154,8	153,4	146,0	141,4
Femei	118,5	124,9	138,4	140,4	139,8	140,2	141,6	141,8	138,8	138,6	137,6	130,9	126,1

Sursa de date: Agenția Națională pentru Ocuparea Forței de Muncă

15. RATA ȘOMAJULUI ÎNREGISTRAT, la sfârșitul perioadei (%)	2020								2021				
	mai	iun.	iul.	aug.	sep.	oct.	nov.	dec.	ian.	feb.	mar.	apr.	mai
<b>Total țară</b>	<b>2,9</b>	<b>3,0</b>	<b>3,2</b>	<b>3,3</b>	<b>3,3</b>	<b>3,3</b>	<b>3,3</b>	<b>3,4</b>	<b>3,3</b>	<b>3,4</b>	<b>3,3</b>	<b>3,2</b>	<b>3,1</b>
Bărbați	2,8	2,9	3,1	3,1	3,1	3,1	3,1	3,3	3,2	3,3	3,2	3,1	3,0
Femei	3,0	3,1	3,5	3,5	3,5	3,5	3,5	3,5	3,5	3,5	3,4	3,3	3,1

Sursa de date: Agenția Națională pentru Ocuparea Forței de Muncă

## VII. INDICATORI SOCIALI

16. NUMĂRUL MEDIU ȘI PENSIA MEDIE LUNARĂ A PENSIONARILOR DE ASIGURĂRI SOCIALE DE STAT	2020				2021
	trim. I	trim. II	trim. III	trim. IV	trim. I <sup>1)</sup>
Numărul mediu al pensionarilor - mii persoane	4670	4676	4675	4679	4665
Pensia medie – lei	1374	1380	1454	1590	1597

<sup>1)</sup> Date provizorii

17. MIȘCAREA NATURALĂ A POPULAȚIEI (persoane cu domiciliul sau reședința obișnuită în România) - date absolute - (număr)	2020 <sup>1)</sup>								2021 <sup>3)</sup>				
	mai	iun.	iul.	aug.	sep.	oct.	nov.	dec.	ian.	feb.	mar.	apr.	mai
Născuți-vii <sup>1)</sup>	15379	15516	16702	15305	16138	14653	12644	11982	13852	11816	13606	12664	13524
Decedați <sup>1)</sup>	20971	21003	22406	23273	21734	27554	34952	34497	28390	23720	29899	29518	24527
Spor natural <sup>1)</sup>	-5592	-5487	-5704	-7968	-5596	-12901	-22308	-22515	-14538	-11904	-16293	-16854	-11003
Căsătorii <sup>2)</sup>	2544	5471	11415	15014	12405	9632	4452	4022	4139	4859	5421	4443	9652
Divorțuri <sup>2)</sup>	702	2535	2406	1683	2209	2270	2030	1875	713	2214	2702	2421	2176
Decedați sub 1 an <sup>1)</sup>	83	83	101	102	89	101	88	75	86	83	91	82	60

<sup>1)</sup> Date semi-definitive pentru anul 2020 (repartizate după luna producerii evenimentului demografic);

<sup>2)</sup> Date definitive pentru anul 2020 (repartizate după luna producerii evenimentului demografic);

<sup>3)</sup> Date provizorii (repartizate după luna înregistrării evenimentului demografic).

## VIII. ALȚI INDICATORI

18. ÎNMATRICULĂRI DE SOCIETĂȚI COMERCIALE CU PARTICIPARE STRĂINĂ LA CAPITALUL SOCIAL SUBSCRIS, - în luna mai 2021 -	Înmatriculări de societăți comerciale - număr -	Valoarea capitalului social total subscris exprimat în:		
		Moneda națională - mii lei -	Valută	
			Dolari SUA	EURO
Total țară	389	5172,3	1269398,6	1050117,3

## I. INDUSTRIE

(%)

1. INDICIILE PRODUCȚIEI INDUSTRIALE (serie brută)	luna corespunzătoare din anul precedent = 100													1.1-31.V.2021 față de 1.1-31.V.2020 <sup>1)</sup>
	2020								2021					
	mai	iun.	iul.	aug.	sep.	oct.	nov.	dec.	ian.	feb.	mar.	apr.	mai <sup>1)</sup>	
Total județ	49.3	53	47	55	55	47	54	57	67	74	63	87	90	76.2

<sup>1)</sup> Date provizorii

**Notă:** Sursa datelor o constituie capitolul PROD din Cercetarea statistică lunară privind indicatorii pe termen scurt în industrie (IND TS). Indicii producției industriale (IPI) caracterizează evoluția producției industriale totale la nivel de județ, în timp ce IPI, calculat la nivel național, caracterizează evoluția valorii adăugate brute la costul factorilor, realizată în activitatea industrială.

(%)

2. INDICIILE VALORICII AI CIFREI DE AFACERI DIN INDUSTRIE PE TOTAL (PIAȚA INTERNĂ ȘI PIAȚA EXTERNĂ)	luna corespunzătoare din anul precedent = 100													1.1-31.V.2021 față de 1.1-31.V.2020 <sup>1)</sup>
	2020								2021					
	mai	iun.	iul.	aug.	sep.	oct.	nov.	dec.	ian.	feb.	mar.	apr.	mai <sup>1)</sup>	
Total județ	71.8	70	76	72	84	68	79	78	58	57.42	73	89	95	74.4

<sup>1)</sup> Date provizorii

**Notă:** Sursa datelor o constituie capitolul CA din Cercetarea statistică lunară privind indicatorii pe termen scurt în industrie (IND TS). Indicele valoric al cifrei de afaceri din industrie este calculat pe baza unei cercetări statistice selective care cuprinde toate întreprinderile cu peste 50 de salariați și un eșantion de întreprinderi cu 4-49 salariați. Conform recomandărilor europene indicii valorici ai cifrei de afaceri din industrie sunt calculați ca indici nedeflatați. Raportarea cifrei de afaceri pe județe se face după sediul central al întreprinderii furnizoare de date.

## II. COMERȚ INTERNAȚIONAL

mii euro

3. COMERȚUL INTERNAȚIONAL CU BUNURI	2020 <sup>1)</sup>										2021			1.1-31.III <sup>1)</sup>
	mar.	apr.	mai	iun.	iul.	aug.	sep.	oct.	nov.	dec.	ian. <sup>2)</sup>	feb. <sup>2)</sup>	mar. <sup>1)</sup>	
Total exporturi FOB	10491	9436	10491	9253	10317	7647	10697	11852	13275	10072	12866	13605	14744	41215
Total importuri CIF	14411	13714	14411	12874	17427	13687	14937	26648	14141	11841	11806	15497	18924	46227
Sold FOB/CIF	-3920	-4278	-3920	-3621	-7110	-6040	-4240	-14796	-866	-1769	1060	-1892	-4180	-5012

<sup>1)</sup> Date provizorii<sup>2)</sup> Date revizuite

### III. TURISM

număr

4. SOSIRI ÎN PRINCIPALELE STRUCTURI DE PRIMIRE TURISTICĂ CU FUNCȚIUNI DE CAZARE TURISTICĂ, pe tipuri de structuri de primire turistică	2020								2021				
	mai	iun.	iul.	aug.	sep.	oct.	nov.	dec.	ian.	feb.	mar.	apr.	mai
<b>Total județ</b>	-	<b>409</b>	<b>601</b>	<b>772</b>	<b>933</b>	<b>459</b>	<b>531</b>	<b>530</b>	<b>293</b>	<b>231</b>	<b>402</b>	<b>384</b>	<b>291</b>
din care:													
Hoteluri	-	312	458	544	609	323	432	463	241	217	384	340	239
Moteluri	-	46	11	40	40	20	-	-	-	-	-	-	-
Vile turistice	-	-	23	-	40	-	-	-	-	-	-	-	-
Cabane turistice	-	-	-	-	-	-	-	-	-	-	-	-	-
Pensiuni turistice	-	51	28	62	211	102	70	35	52	14	18	44	35
Pensiuni agroturistice	-	-	-	33	25	14	17	17	-	-	-	-	-

număr

5. ÎNNOPTĂRI ÎN PRINCIPALELE STRUCTURI DE PRIMIRE TURISTICĂ CU FUNCȚIUNI DE CAZARE TURISTICĂ, pe tipuri de structuri de primire turistică	2020								2021				
	mai	iun.	iul.	aug.	sep.	oct.	nov.	dec.	ian.	feb.	mar.	apr.	mai
<b>Total județ</b>	-	<b>897</b>	<b>1721</b>	<b>1674</b>	<b>2048</b>	<b>1228</b>	<b>1644</b>	<b>1079</b>	<b>531</b>	<b>465</b>	<b>892</b>	<b>586</b>	<b>485</b>
din care:													
Hoteluri	-	764	1550	1340	1613	826	1251	908	423	451	860	530	422
Moteluri	-	46	11	42	40	20	-	-	-	-	-	-	-
Vile turistice	-	-	23	-	-	-	-	-	-	-	-	-	-
Cabane turistice	-	-	-	-	-	-	-	-	-	-	-	-	-
Pensiuni turistice	-	87	56	166	313	368	364	124	108	14	32	56	40
Pensiuni agroturistice	-	-	-	33	25	14	17	17	-	-	-	-	-

(%)

6. INDICELE DE UTILIZARE NETĂ A LOCURILOR DE CAZARE	2020								2021				
	mai	iun.	iul.	aug.	sep.	oct.	nov.	dec.	ian.	feb.	mar.	apr.	mai
<b>Total județ</b>	-	11.1	11.2	10.7	13.5	11.9	11.8	7.8	8,2	7,9	13,7	8,1	6,0

## IV. FORȚA DE MUNCĂ

persoane

7. EFECTIVUL SALARIAȚILOR - la sfârșitul perioadei	2020 <sup>1)</sup>								2021 <sup>1)</sup>				
	mai <sup>1)</sup>	iun. <sup>1)</sup>	iul. <sup>2)</sup>	aug. <sup>2)</sup>	sep. <sup>2)</sup>	oct. <sup>2)</sup>	nov. <sup>2)</sup>	dec. <sup>2)</sup>	ian. <sup>2)</sup>	feb. <sup>2)</sup>	mar. <sup>2)</sup>	apr. <sup>2)</sup>	mai <sup>2)</sup>
<b>Total județ</b>	<b>55117</b>	<b>55159</b>	<b>54015</b>	<b>54126</b>	<b>54274</b>	<b>54330</b>	<b>54349</b>	<b>54169</b>	<b>54346</b>	<b>54502</b>	<b>54679</b>	<b>54739</b>	<b>54857</b>
Agricultură, Silvicultură și Pescuit	4041	4044	4095	4103	4115	4119	4120	4107	4120	4132	4145	4150	4159
Industrie și Construcții	17652	17665	17194	17229	17276	17294	17300	17243	17299	17349	17405	17424	17462
Servicii <sup>*)</sup>	33424	33450	32726	32794	32883	32917	32929	32819	32927	33021	33129	33165	33236

**Nota 1:** Sectoarele de activitate sunt definite conform clasificării activităților din economia națională CAEN Rev.2.

**Nota 2:** În contextul situației cauzate de pandemia COVID-19, **datele statistice infra-anuale, operative**, pot prezenta un grad de fiabilitate, acuratețe, completitudine și comparabilitate mai redus, ca rezultat al dificultăților apărute în urma aplicării măsurilor economico-sociale determinate de instituirea stării de urgență /alertă pe întreg teritoriul României. Aceste dificultăți au fost determinate, în principal, de accesul dificil la documentele financiar-contabile, cauzat de închiderea de cele mai multe ori subită a anumitor unități economico-sociale, de nefinalizarea la timp a acestor documente, de relaxarea termenelor legale de depunere a documentelor fiscale la instituțiile cu atribuții în domeniu, de suspendarea temporară a activității unui număr semnificativ de unități economico-sociale sau chiar de încetarea activității unora dintre acestea.

<sup>1)</sup> Date operative

<sup>\*)</sup> Exclusiv forțele armate și personalul asimilat (Ministerul Apărării Naționale, Ministerul Afacerilor Interne, Serviciul Român de Informații etc.); începând cu luna septembrie 2017, inclusiv datele aferente totalității salariaților încadrați la birourile parlamentare din circumscripțiile electorale și plăți din sume forfetare.

<sup>1)</sup> Date reestimate. Datele pentru perioada ianuarie-iunie 2020 au fost reestimate pe baza rezultatelor cercetării statistice lunare asupra câștigurilor salariale, completate cu informațiile existente în Registrul Statistic al Întreprinderilor pentru întreprinderile cu 1-3 salariați și au fost repartizate pe județe și sectoare de activitate conform distribuției obținute din cercetarea statistică anuală asupra costului forței de muncă din anul 2019.

<sup>2)</sup> Începând cu luna iulie 2020, datele au fost estimate pe baza rezultatelor cercetării statistice lunare asupra câștigurilor salariale, completate cu informațiile existente în Registrul Statistic al Întreprinderilor pentru întreprinderile cu 1-3 salariați și au fost repartizate pe județe și sectoare de activitate conform distribuției obținute din cercetarea statistică anuală asupra costului forței de muncă din anul 2019.

lei/persoana

8. CÂȘTIGUL SALARIAL MEDIU BRUT	2020 <sup>1)</sup>								2021 <sup>1)</sup>				
	mai	iun.	iul.	aug.	sep.	oct.	nov.	dec.	ian.	feb.	mar.	apr.	mai
<b>Total județ</b>	<b>4267</b>	<b>4382</b>	<b>4338</b>	<b>4375</b>	<b>4346</b>	<b>4384</b>	<b>4415</b>	<b>4504</b>	<b>4326</b>	<b>4312</b>	<b>4383</b>	<b>4402</b>	<b>4365</b>
Agricultură, Silvicultură și Pescuit	3629	3675	3666	3686	3774	3956	3840	4026	3910	4038	4030	4454	4099
Industrie și Construcții	3340	3664	3536	3602	3571	3504	3555	3726	3856	3923	3833	3937	3890
Servicii <sup>*)</sup>	4820	4843	4822	4846	4811	4868	4923	4916	4542	4480	4612	4535	4560

<sup>1)</sup> Date operative

<sup>\*)</sup> Exclusiv forțele armate și personalul asimilat (Ministerul Apărării Naționale, Ministerul Afacerilor Interne, Serviciul Român de Informații etc.); începând cu luna septembrie 2017, inclusiv datele aferente totalității salariaților încadrați la birourile parlamentare din circumscripțiile electorale și plăți din sume forfetare.

**Nota 1:** Datele lunare privind câștigul salarial mediu brut sunt obținute printr-o cercetare statistică selectivă. Începând cu luna ianuarie 2021, eșantionul cuprinde, pe total țară, circa 22.500 unități economico-sociale. Unitățile din „sectorul bugetar” (vezi notele metodologice) sunt cuprinse exhaustiv în cercetare, excepție făcând unitățile administrației publice locale pentru care datele la nivelul consiliilor locale comunale se culeg pe bază de eșantion reprezentativ la nivel de județ (cca. 820 de unități). Pentru sectorul economic, au fost incluse în cercetare unitățile cu 4 salariați și peste, care reprezintă 88,17% din numărul total al salariaților din acest sector.

**Nota 2:** Sectoarele de activitate sunt definite conform clasificării activităților din economia națională CAEN Rev.2. Informațiile privind câștigurile salariale pentru anumite activități economice conform CAEN Rev.2 din cadrul industriei și serviciilor (ex. extracția petrolului brut și a gazelor naturale, producția și furnizarea de energie electrică și termică, gaze, apă caldă și aer condiționat, poșta și de curier, intermediari financiare), în cea mai mare parte, sunt repartizate pe județe după sediul central al întreprinderii furnizoare de date.



**Nota 3:** Conform prevederilor legislației naționale în vigoare (OUG nr. 79/2017 cu modificările și completările ulterioare), contribuțiile de asigurări sociale, respectiv cele de asigurări sociale de sănătate care cădeau în sarcina angajatorului au fost transferate în sarcina salariatului și, începând cu luna ianuarie 2018, sunt suportate în totalitate de salariat, fiind reflectate în cuantumul brut al câștigului salarial nominal. În consecință, indicatorul „câștig salarial mediu brut lunar” produs și diseminat începând cu luna de referință ianuarie 2018 nu mai este comparabil cu seriile de date anterioare anului 2018.

**Nota 4:** În contextul situației cauzate de pandemia COVID-19, **datele statistice infra-anuale, operative**, pot prezenta un grad de fiabilitate, acuratețe, completitudine și comparabilitate mai redus, ca rezultat al dificultăților apărute în urma aplicării măsurilor economico-sociale determinate de instituirea stării de urgență /alertă pe întreg teritoriul României. Aceste dificultăți au fost determinate, în principal, de accesul dificil la documentele financiar-contabile, cauzat de închiderea de cele mai multe ori subită a anumitor unități economico-sociale, de nefinalizarea la timp a acestor documente, de relaxarea termenelor legale de depunere a documentelor fiscale la instituțiile cu atribuții în domeniu, de suspendarea temporară a activității unui număr semnificativ de unități economico-sociale sau chiar de încetarea activității unora dintre acestea.

În câștigul salarial mediu lunar sunt cuprinse și sumele plătite salariaților pentru șomajul tehnic, în conformitate cu prevederile legale în vigoare.

lei/persoana

9. CÂȘTIGUL SALARIAL MEDIU NET	2020 <sup>*)</sup>								2021 <sup>*)</sup>				
	mai	iun.	iul.	aug.	sep.	oct.	nov.	dec.	ian.	feb.	mar.	apr.	mai
<b>Total județ</b>	<b>2580</b>	<b>2655</b>	<b>2632</b>	<b>2643</b>	<b>2630</b>	<b>2642</b>	<b>2669</b>	<b>2711</b>	<b>2577</b>	<b>2572</b>	<b>2621</b>	<b>2633</b>	<b>2613</b>
Agricultură, Silvicultură și Pescuit	2148	2181	2170	2199	2250	2358	2282	2390	2335	2418	2412	2660	2450
Industria și Construcții	2128	2355	2260	2298	2273	2223	2256	2355	2373	2422	2370	2450	2440
Servicii <sup>**)</sup>	2866	2874	2879	2873	2860	2883	2929	2913	2681	2645	2733	2684	2696

<sup>\*)</sup> Date operative

<sup>\*\*)</sup> Exclusiv forțele armate și personalul asimilat (Ministerul Apărării Naționale, Ministerul Afacerilor Interne, Serviciul Român de Informații etc.); începând cu luna septembrie 2017, inclusiv datele aferente totalității salariaților încadrați la birourile parlamentare din circumscripțiile electorale și plățiți din sume forfetare.

Vezi **Notele 1-2** de la tabelul 8

**Nota 3:** Prevederile legale în vigoare (OUG nr. 79/2017 cu modificările și completările ulterioare) referitoare la contribuțiile de asigurări sociale, respectiv cele de asigurări sociale de sănătate care cădeau în sarcina angajatorului, transferate în sarcina salariatului începând cu luna ianuarie 2018, nu influențează comparabilitatea datelor pentru seriile de „câștig salarial mediu net lunar.”

**Nota 4:** Conform prevederilor legale în vigoare, salariații din domeniul cercetare-dezvoltare și inovare, respectiv din activitatea de creare de programe pentru calculator beneficiază de scutire de impozit.

Pentru perioada 1 ianuarie 2019 - 31 decembrie 2028 inclusiv, conform legislației naționale în vigoare (OUG nr. 114/2018 privind instituirea unor măsuri în domeniul investițiilor publice și a unor măsuri fiscal-bugetare, modificarea și completarea unor acte normative și prorogarea unor termene), salariații din domeniul construcțiilor beneficiază de unele prevederi speciale în ceea ce privește impozitul, contribuția de asigurări sociale și contribuția de asigurări sociale de sănătate.

**Nota 5:** În contextul situației cauzate de pandemia COVID-19, **datele statistice infra-anuale, operative**, pot prezenta un grad de fiabilitate, acuratețe, completitudine și comparabilitate mai redus, ca rezultat al dificultăților apărute în urma aplicării măsurilor economico-sociale determinate de instituirea stării de urgență /alertă pe întreg teritoriul României. Aceste dificultăți au fost determinate, în principal, de accesul dificil la documentele financiar-contabile, cauzat de închiderea de cele mai multe ori subită a anumitor unități economico-sociale, de nefinalizarea la timp a acestor documente, de relaxarea termenelor legale de depunere a documentelor fiscale la instituțiile cu atribuții în domeniu, de suspendarea temporară a activității unui număr semnificativ de unități economico-sociale sau chiar de încetarea activității unora dintre acestea.

În câștigul salarial mediu lunar sunt cuprinse și sumele plătite salariaților pentru șomajul tehnic, în conformitate cu prevederile legale în vigoare.

persoane

10. NUMĂRUL ȘOMERILOR ÎNREGISTRAȚI - la sfârșitul perioadei	2020								2021				
	mai	iun.	iul.	aug.	sep.	oct.	nov.	dec.	ian.	feb.	mar.	apr.	mai
<b>Total județ</b>	<b>8216</b>	<b>8565</b>	<b>8836</b>	<b>8722</b>	<b>7968</b>	<b>8381</b>	<b>8943</b>	<b>9151</b>	<b>9267</b>	<b>9319</b>	<b>9496</b>	<b>8934</b>	<b>8518</b>
Bărbați	4592	4741	4832	4754	4266	4574	5036	5244	5365	5451	5503	5188	4967
Femei	3624	3824	4004	3968	3702	3807	3907	3907	3902	3868	3993	3746	3551

Sursa de date: Agenția Națională pentru Ocuparea Forței de Muncă

%

11. RATA ȘOMAJULUI ÎNREGISTRAT - la sfârșitul perioadei	2020								2021				
	mai	iun.	iul.	aug.	sep.	oct.	nov.	dec.	ian.	feb.	mar.	apr.	mai
Total județ	5.7	6.0	6.2	6.1	5.7	6.0	6.4	6.5	6.6	6.6	6.8	6.4	6.1
Bărbați	6.3	6.5	6.6	6.5	5.9	6.4	7.0	7.3	7.5	7.6	7.7	7.2	6.9
Femei	5.2	5.4	5.7	5.6	5.4	5.6	5.7	5.7	5.7	5.6	5.8	5.5	5.2

Sursa de date: Agenția Națională pentru Ocuparea Forței de Muncă

## V. INDICATORI SOCIALI

12. NUMĂRUL MEDIU ȘI PENSIA MEDIE LUNARĂ A PENSIONARILOR DE ASIGURĂRI SOCIALE DE STAT	2020				2021
	trim. I	trim. II	trim. III	trim. IV	trim. I
Numărul mediu al pensionarilor-(persoane)	89717	89496	89138	88884	88364
Pensia medie – (lei)	1188	1192	1255	1371	1376

număr

13. MIȘCAREA NATURALĂ A POPULAȚIEI (persoane cu domiciliul sau reședința obișnuită în România) - date absolute	2020 <sup>1)</sup>								2021 <sup>3)</sup>				
	mai	iun.	iul.	aug.	sep.	oct.	nov.	dec.	ian.	feb.	mar.	apr.	mai
Născuți-vii <sup>1)</sup>	165	171	273	180	245	227	140	253	184	125	182	198	173
Decedați <sup>1)</sup>	492	471	563	535	487	623	713	756	676	560	654	642	582
Spor natural <sup>1)</sup>	-327	-300	-290	-355	-242	-396	-573	-503	-492	-435	-472	-444	-409
Căsătorii <sup>2)</sup>	42	60	119	195	157	146	57	45	49	54	42	64	133
Divorțuri <sup>2)</sup>	13	32	29	20	42	60	37	47	17	21	53	39	22
Decedați sub 1 an <sup>1)</sup>	1	1	2	1	3	0	1	0	0	0	2	1	2

<sup>1)</sup> Date semi-definitive pentru anul 2020 (repartizate după luna producerii evenimentului demografic);

<sup>2)</sup> Date definitive pentru anul 2020 (repartizate după luna producerii evenimentului demografic);

<sup>3)</sup> Date provizorii (repartizate după luna înregistrării evenimentului demografic).

**Notă:** Repartizarea pe județe s-a făcut astfel: născuți-vii după *domiciliul sau reședința* mamei, iar în lipsa acestora, după *domiciliul sau reședința* tatălui, decesele după *domiciliul sau reședința* decedatului, căsătoriile după locul încheierii și divorțurile după ultimul domiciliu comun al soților.

## VI. CONSTRUCȚII

număr

14. AUTORIZAȚII DE CONSTRUIRE ELIBERATE PENTRU CLĂDIRI REZIDENȚIALE	2020								2021				
	mai	iun.	iul.	aug.	sep.	oct.	nov.	dec.	ian.	feb.	mar.	apr.	mai
Total județ	19	25	32	30	17	22	14	23	8	17	25	23	18

15. LOCUINȚE TERMINATE	2020				2021
	trim. I	trim. II	trim. III	trim. IV	trim. I <sup>1)</sup>
Locuințe terminate	33	11	38	36	54
mediul urban	16	4	22	15	43
mediul rural	17	7	16	21	11

<sup>1)</sup> Date provizorii

**Notă:** Indicatorul "Locuințe terminate" se referă la totalul locuințelor finalizate în cursul trimestrului.

## VII. ALȚI INDICATORI

16. ÎNMATRICULĂRI DE SOCIETĂȚI COMERCIALE CU PARTICIPARE STRĂINĂ LA CAPITALUL SOCIAL SUBSCRIS - în luna mai 2021 -	Înmatriculări de societăți comerciale - număr -	Valoarea capitalului social total subscris exprimat în:		
		Monedă națională - mii lei -	Valută	
			Dolari SUA	EURO
Total județ	-	-	-	-

Sursa de date: Oficiul Național al Registrului Comerțului

**TABELE STATISTICE,  
COMENTARII ȘI ANALIZE  
LA NIVEL DE JUDEȚ**

# I. INDUSTRIE

## 1. INDICII PRODUCȚIEI INDUSTRIALE

Serie brută

%

Activități industriale	Luna corespunzătoare din anul precedent = 100		
	Mai 2021	Aprilie 2021	Mai 2020
Industrie - total	90	87	49.3

În luna mai 2021, producția industrială a scăzut cu 10.0 % față de luna corespunzătoare din anul precedent.

### I.G1 Evoluția indicilor producției industriale, în perioada mai 2020 – mai 2021

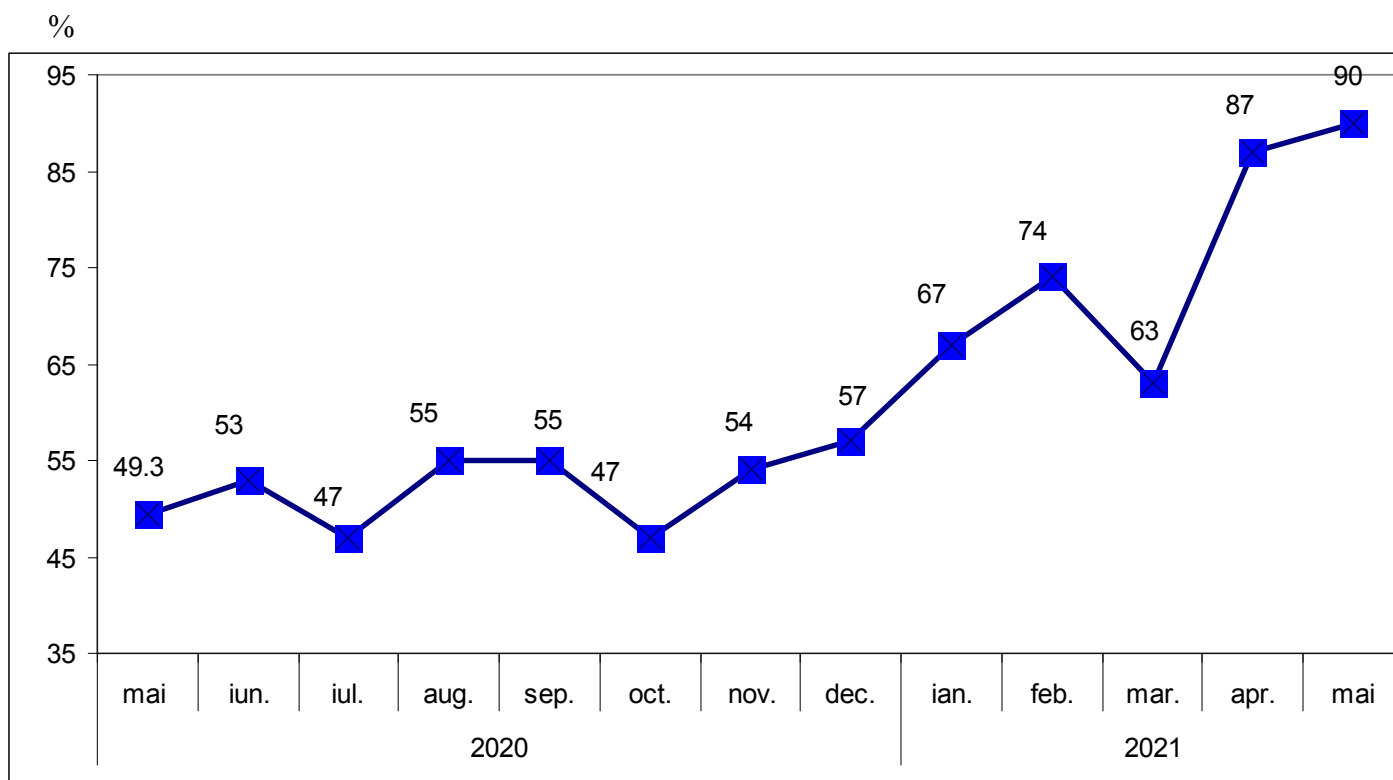

<sup>1)</sup> Date provizorii



## 2. INDICII VALORICI AI CIFREI DE AFACERI DIN INDUSTRIE PE TOTAL

%

	Luna corespunzătoare din anul precedent = 100		
	Mai 2021	Aprilie 2021	Mai 2020
<b>Total</b>	<b>95</b>	<b>89</b>	<b>71.8</b>

În luna mai 2021, cifra de afaceri din industrie pe total, a scăzut cu 5.0 % față de luna corespunzătoare din anul precedent.

### I.G 2. Evoluția indicilor valorici ai cifrei de afaceri din industrie pe total, în perioada mai 2020 – mai 2021

%

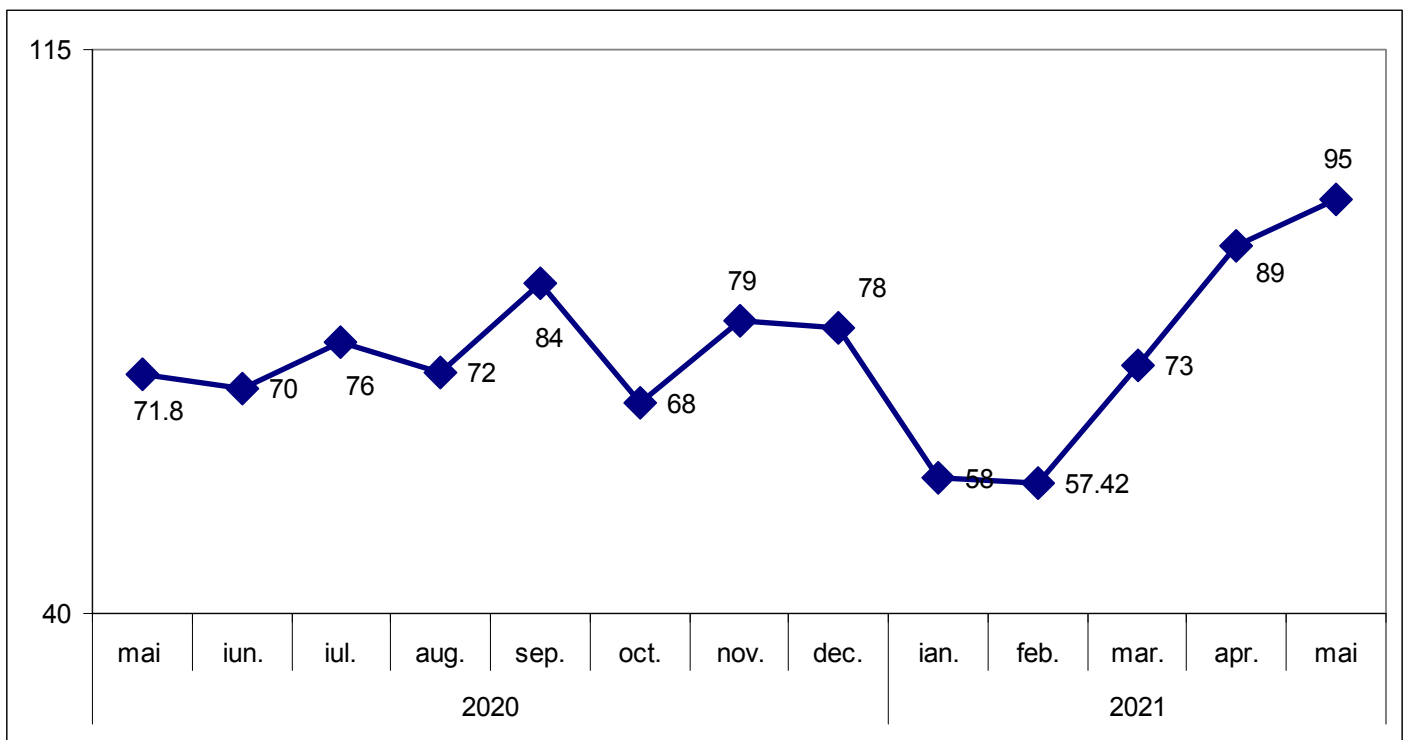

<sup>1)</sup> Date provizorii

## II. COMERȚUL INTERNAȚIONAL

### 1. COMERȚUL INTERNAȚIONAL CU BUNURI

mii euro			
	2021	2021	2020
	Martie	Februarie	Martie
Exporturi FOB	14744	13605	10491
Importuri CIF	18924	15497	14411
<b>Sold FOB/CIF</b>	<b>-4180</b>	<b>-1892</b>	<b>-3920</b>

În luna Martie 2021 exporturile de marfuri au fost de 14744 mii euro, importurile au fost de 18924 mii euro.

Comparativ cu luna Martie 2020, exporturile de mărfuri au crescut cu 28.84 % ( 4253 mii euro), iar importurile au crescut cu 23.84 % ( + 4513 mii euro).

**II.G 1. Evoluția comerțului internațional cu bunuri, în perioada Martie 2020 – Martie 2021**

mii euro

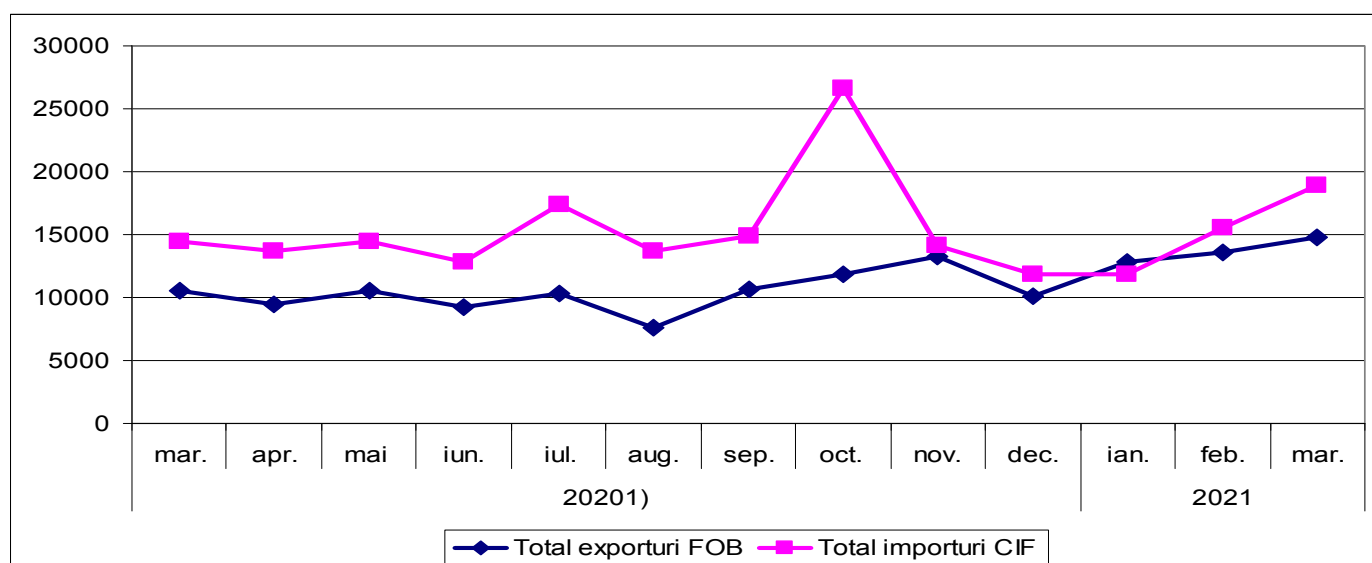

### III.TURISM

#### 1. SOSIRI ȘI ÎNNOPTĂRI ÎN PRINCIPALELE STRUCTURI DE PRIMIRE TURISTICĂ CU FUNCȚIUNI DE CAZARE TURISTICĂ

	Mai 2021		Aprilie 2021		Mai 2020	
	sosiri	înnoptări	sosiri	înnoptări	sosiri	înnoptări
<b>Total județ</b>	<b>291</b>	<b>485</b>	<b>384</b>	<b>586</b>	-	-
Din care: hoteluri	239	422	340	530	-	-

**Sosirile** înregistrate în structurile de primire turistică în luna mai au fost de 291 în scădere cu 93 sosiri față de cele din luna aprilie 2021.

**Înnoptările** înregistrate în structurile de primire turistică în luna mai **2021** au însumat 485 , în scădere cu 101 înnoptări față de cele din luna aprilie 2021.

#### III.G1. Sosiri și înnoptări în principalele structuri de primire turistică cu funcțiuni de cazare turistică, în perioada mai 2020 – mai 2021

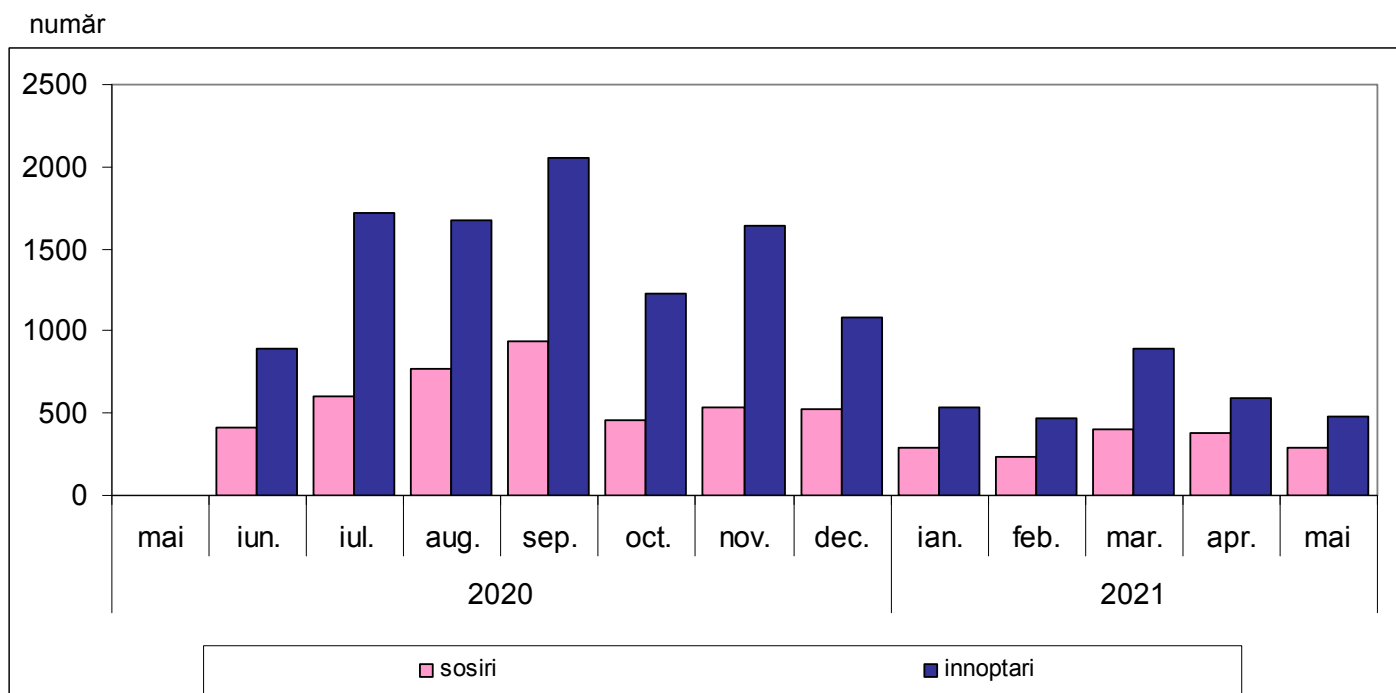

## 1. INDICELE DE UTILIZARE NETĂ A LOCURILOR DE CAZARE

	Mai 2021	Aprilie 2021	Mai 2020
Total județ	6.0	8.1	-

În luna aprilie 2021 indicele de utilizare netă a locurilor de cazare a fost cu 4.0 % mai mic față de luna martie 2021.

## III.G 2. Evoluția indicilor de utilizare netă a locurilor de cazare, în perioada mai 2020 – mai 2021

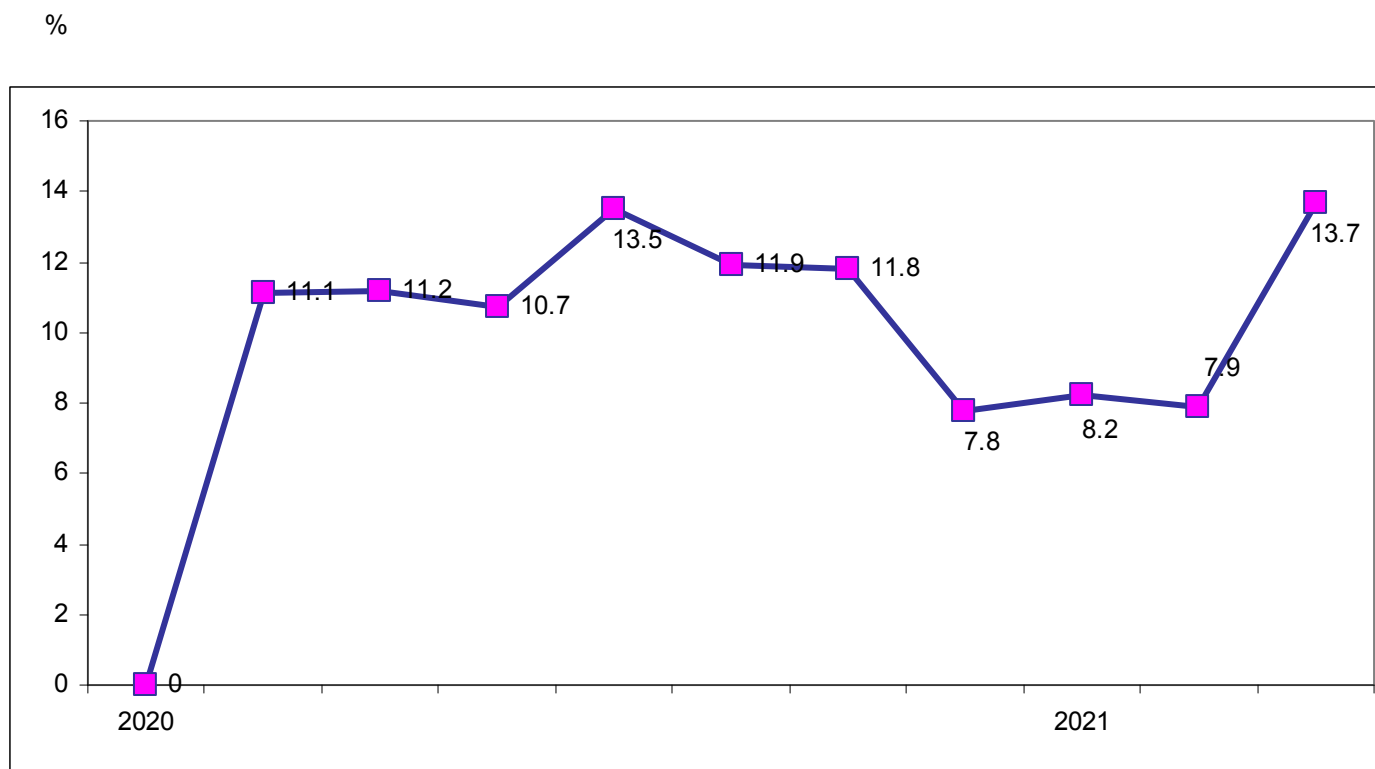

## IV. FORȚA DE MUNCĂ

### 1. EFECTIVUL SALARIAȚILOR - la sfârșitul perioadei

	persoane		
	Mai 2021	Aprilie 2021	Mai 2020
<b>Total județ</b>	<b>54857</b>	<b>54739</b>	<b>55117</b>
Agricultură, vânătoare și servicii anexe, Silvicultură și Piscicultură	4159	4150	4041
Industrie și construcții	17462	17424	17652
Servicii	33236	33165	33424

Efectivul salariaților la sfârșitul lunii mai 2021 a fost de 54857 persoane.

Comparativ cu sfârșitul lunii mai 2020 efectivul salariaților a înregistrat o scădere cu 0.47 % (- 260 persoane).

### IV.G1. Evoluția efectivului de salariați, în perioada mai 2020 – mai 2021

persoane

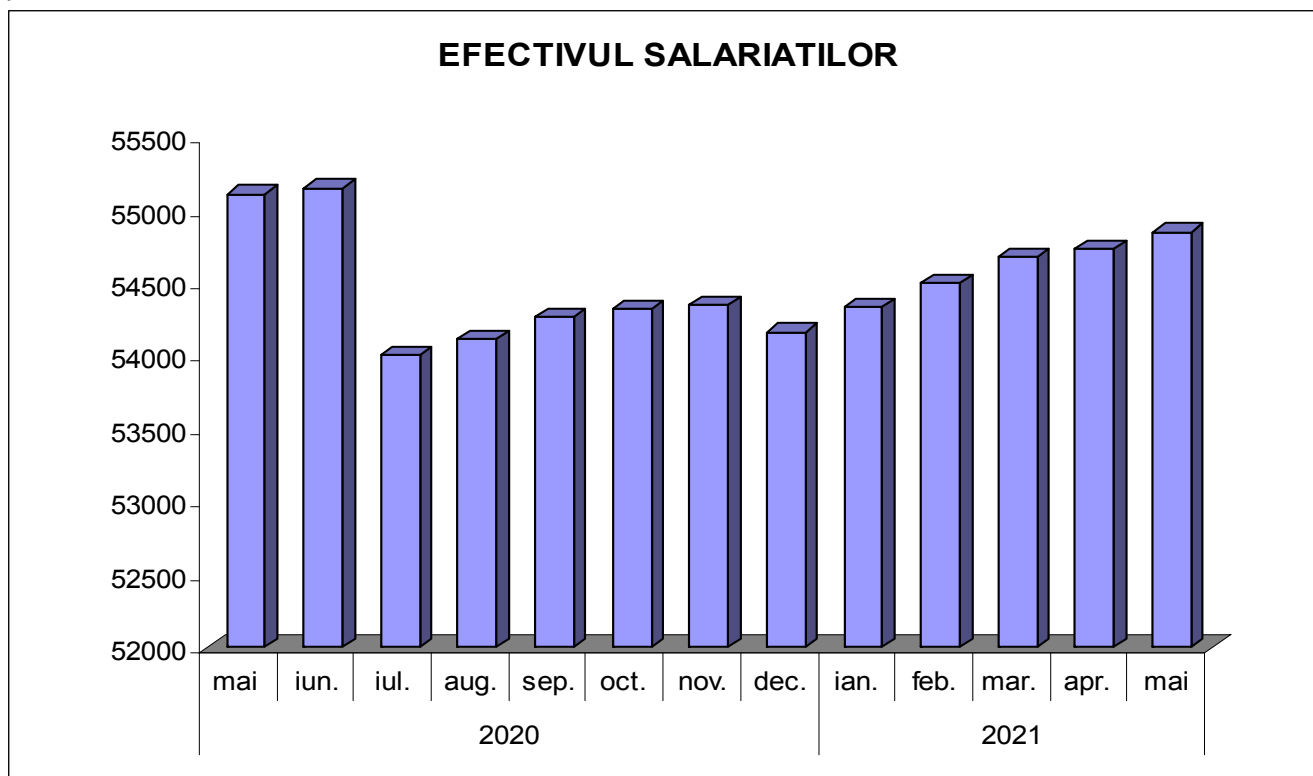

**Notă:** Sectoarele de activitate sunt definite conform clasificării activităților din economia națională CAEN Rev.2.

<sup>\*)</sup> Date operative

<sup>\*\*)</sup> Exclusiv forțele armate și personalul asimilat (Ministerul Apărării Naționale, Ministerul Afacerilor Interne, Serviciul Român de Informații etc.); începând cu luna septembrie 2017, inclusiv datele aferente totalității salariaților încadrați la birourile parlamentare din circumscripțiile electorale și plătiți din sume forfetare.

<sup>1)</sup> Date reestimate. Datele pentru perioada ianuarie-iunie 2017 au fost reestimate pe baza rezultatelor cercetării statistice lunare asupra câștigurilor salariale, completate cu informațiile existente în Registrul Statistic al Întreprinderilor pentru întreprinderile cu 1-3 salariați și au fost repartizate pe județe și sectoare de activitate conform distribuției obținute din cercetarea statistică anuală asupra costului forței de muncă din anul 2016.

<sup>2)</sup> Începând cu luna iulie 2017, datele au fost estimate pe baza rezultatelor cercetării statistice lunare asupra câștigurilor salariale, completate cu informațiile existente în Registrul Statistic al Întreprinderilor pentru întreprinderile cu 1-3 salariați și au fost repartizate pe județe și sectoare de activitate conform distribuției obținute din cercetarea statistică anuală asupra costului forței de muncă din anul 2016.

## 2. CÂȘTIGUL SALARIAL MEDIU BRUT

	lei/persoană		
	Mai 2021	Aprilie 2021	Mai 2020
<b>Total</b>	<b>4365</b>	<b>4402</b>	<b>4267</b>
Agricultură, vânătoare și servicii anexe, silvicultură și piscicultură	4099	4454	3629
Industrie și construcții	3890	3937	3340
Servicii	4560	4535	4820

**Câștigul salarial mediu nominal brut la nivelul județului Teleorman, în luna mai 2021 a fost de 4365 lei, mai mare cu 98 lei (+ 0.43 %) față câștigul salarial mediu brut din luna mai 2020.**

**Pe sectoare de activitate, s-a realizat un câștig salarial mediu nominal brut de:**

- **4099 lei** în agricultură, silvicultură, piscicultură, cu 470 lei mai mult față de realizările lunii mai 2020 ;
- **3890 lei** în industrie și construcții, cu 550 lei mai mult față de câștigul salarial mediu brut din luna mai 2021 ;
- **4560 lei** in servicii, cu 260 lei mai puțin fata de luna mai 2020.

## IV.G2. Evoluția câștigului salarial mediu brut, în perioada mai 2020 – mai 2021

lei/persoană

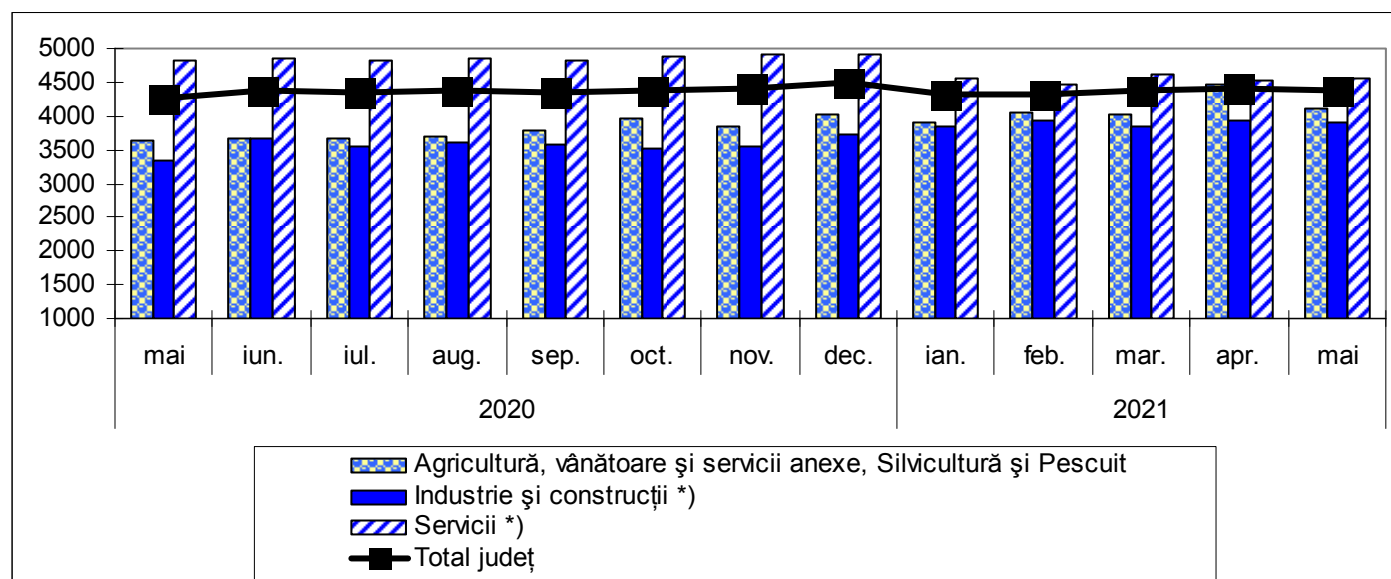

### 3. CÂȘTIGUL SALARIAL MEDIU NET

lei/persoană

	Mai 2021	Aprilie 2021	Mai 2020
<b>Total</b>	<b>2613</b>	<b>2633</b>	<b>2580</b>
Agricultură, vânătoare și servicii anexe, silvicultură și piscicultură	2450	2660	2148
Industrie și construcții	2440	2450	2128
Servicii	2696	2684	2866

În luna mai 2021, **câștigul salarial mediu nominal net la nivelul județului Teleorman a fost de 2613 lei**, mai mare cu 1.26 % (+ 33 lei) față de câștigul salarial mediu net din luna mai 2020.

**Pe sectoare de activitate, s-a realizat un câștig salarial mediu nominal net de:**

- **2450 lei** în agricultură, silvicultură, piscicultură, cu 12.32 % (+ 302 lei) mai mult față de realizările lunii mai 2020;
- **2440 lei** în industrie și construcții, cu 12.78 % (+ 312 lei) mai puțin față de realizările lunii mai 2020;
- **2696 lei** în activitatea de servicii, cu 6.30 % (- 170 lei) mai puțin față de realizările lunii mai 2020.

### IV.G 3. Evoluția câștigului salarial mediu net, în perioada mai 2020 – mai 2021

lei/persoană

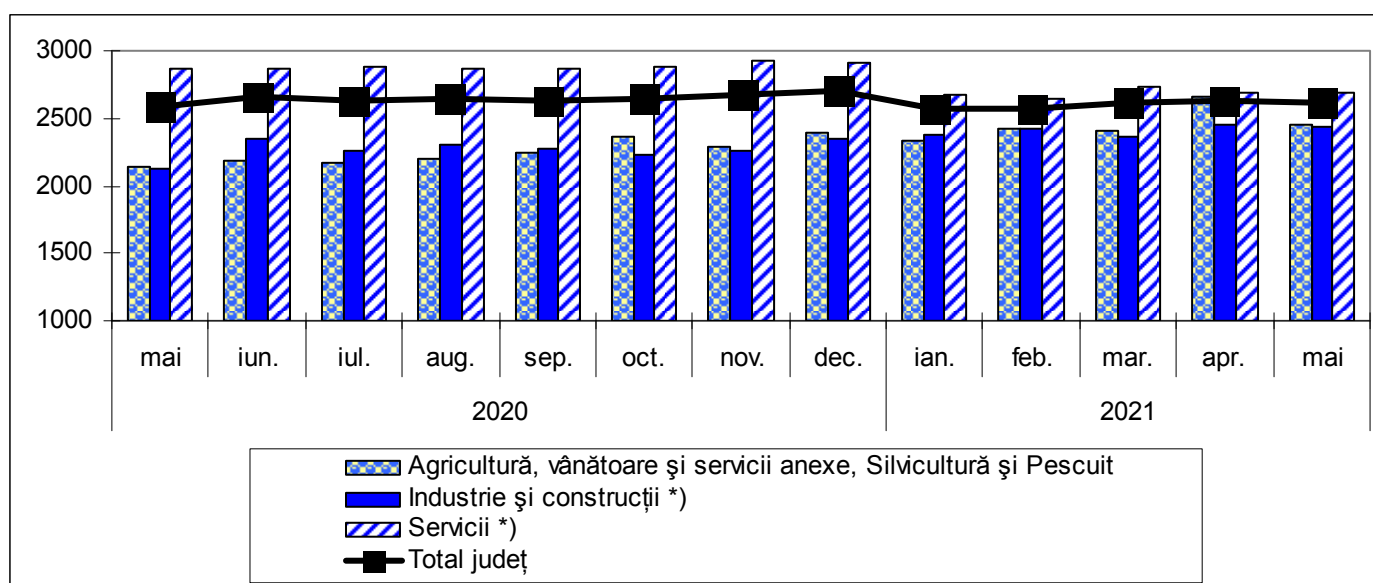

#### 4. NUMARUL ȘOMERILOR ÎNREGISTRAȚI - la sfârșitul perioadei

	persoane		
	Mai 2021	Aprilie 2021	Mai 2020
<b>Total județ</b>	<b>8518</b>	<b>8934</b>	<b>8216</b>
Bărbați	4967	5188	4592
Femei	3551	3746	3624

- Numărul șomerilor înregistrați la sfârșitul lunii mai 2021 a fost de 8518 persoane, cu 302 persoane (+ 3.54 %) mai multe față de sfârșitul lunii mai 2020.
- Din totalul de 8518 șomeri înregistrați la sfârșitul lunii mai 2021, la nivelul județului Teleorman, femeile reprezintă 42.0%.

#### IV.G 4. Evoluția șomerilor înregistrați, în perioada mai 2020 – mai 2021

persoane

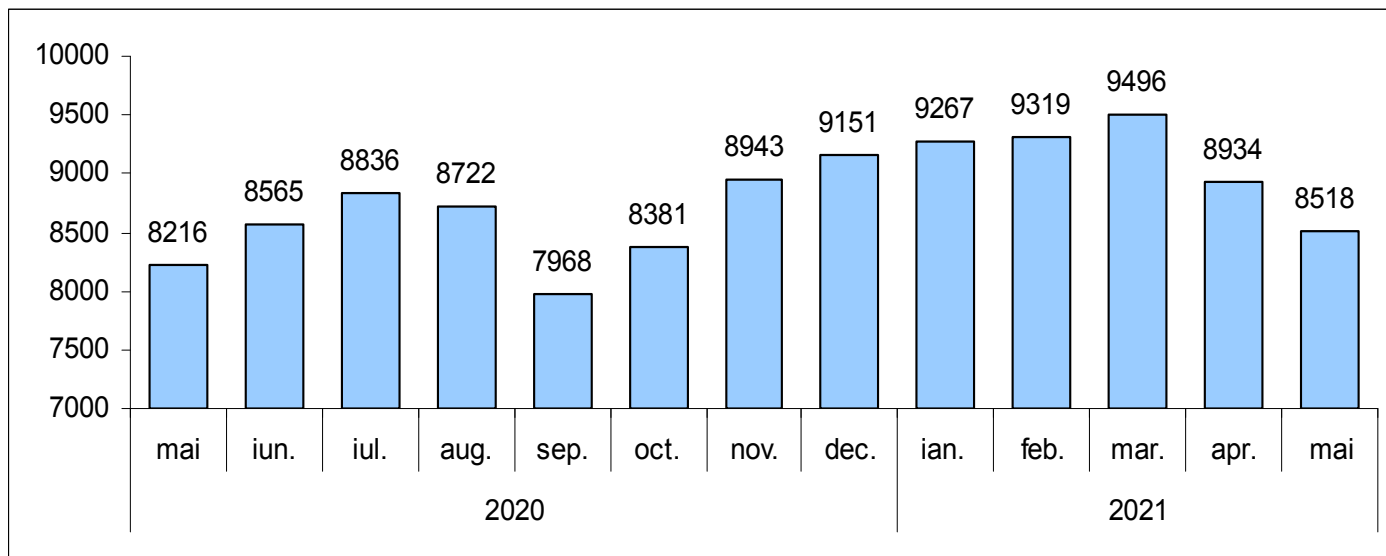



## 5. RATA ȘOMAJULUI

%

	Mai 2021	Aprilie 2021	Mai 2020
<b>Total județ</b>	<b>6.1</b>	<b>6.4</b>	<b>5.7</b>
Bărbați	6.9	7.2	6.3
Femei	5.2	5.5	5.2

În luna mai 2021, rata șomajului în județul Teleorman a fost în scădere cu 0.4 puncte procentuale față de nivelul înregistrat în luna mai 2020.

Rata șomajului la bărbați a fost cu 1.7 puncte procentuale mai mare decât la femei.

## IV. G5. Evoluția ratei șomajului, în perioada mai 2020 – mai 2021

%

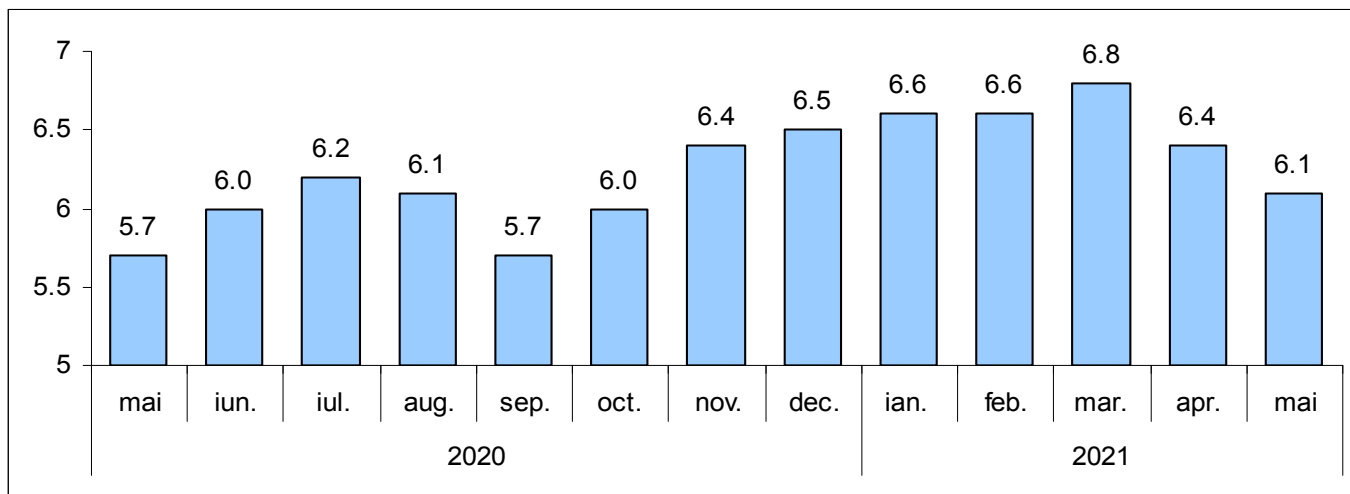

## V. INDICATORI SOCIALI

### 1. NUMĂRUL MEDIU AL PENSIONARILOR DE ASIGURĂRI SOCIALE DE STAT

	persoane		
	Trimestrul I - 2021	Trimestrul IV - 2020	Trimestrul I - 2020
Numărul mediu al pensionarilor	88364	88884	89717

Numărul mediu al pensionarilor de asigurări sociale de stat în trim.I 2021 a fost de 88364 persoane, cu 520 persoane mai puține față de trimestrul anterior și cu 1353 persoane mai puține față de trim.IV 2020.

### V.G 1. Evoluția trimestrială a numărului mediu al pensionarilor de asigurări sociale de stat în perioada 2020 - 2021

persoane

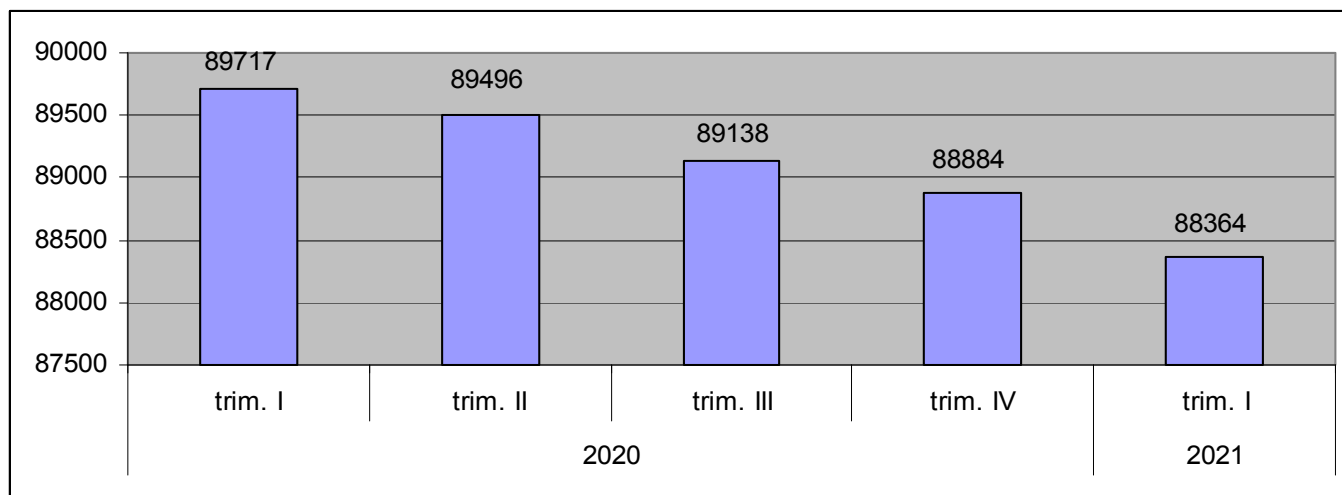

## 2. PENSIA MEDIE LUNARĂ DE ASIGURĂRI SOCIALE DE STAT

lei

	Trimestrul I - 2021	Trimestrul IV - 2020	Trimestrul I - 2020
Județ	1376	1371	1188

Pensia medie lunară de asigurări sociale de stat la nivel de județ în trim. I 2021 a fost cu 188 lei (+ 13.7%) mai mare decât în trim. I 2020, la nivel de județ .

### V.G 2. Evoluția pensiei medii lunare de asigurări sociale de stat

lei

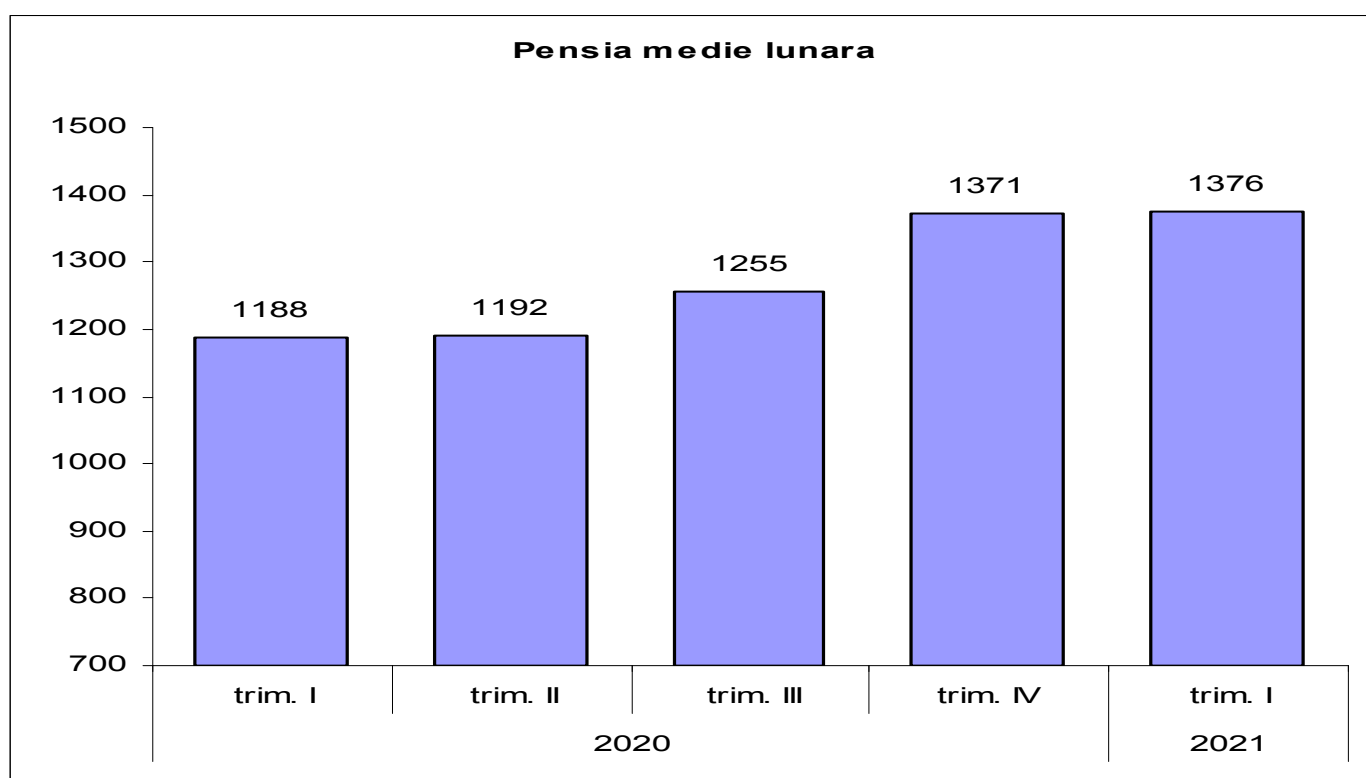

### 3. MIȘCAREA NATURALĂ A POPULAȚIEI

	Mai 2021	Aprilie 2021	Mai 2020
Născuți-vii <sup>1)</sup>	173	198	165
Decedați <sup>1)</sup>	582	642	492
Spor natural <sup>1)</sup>	-409	-444	-327
Căsătorii <sup>2)</sup>	133	64	42
Divorțuri <sup>2)</sup>	22	39	13
Decedați sub 1 an <sup>1)</sup>	2	1	1

#### Luna mai 2021 față de luna mai 2020

##### Natalitate, mortalitate și spor natural

În luna mai 2021 s-a înregistrat nașterea a 173 copii, cu 8 mai multi copii decât în luna mai 2020. Numărul persoanelor ale căror decese au fost înregistrate în luna mai 2021 a fost de 582, cu 90 mai multe decât în luna mai 2020.

Sporul natural a fost negativ atât în luna mai 2021 (- 409 persoane), cât și în luna mai 2020 (- 327 persoane).

#### VG3. Evoluția numărului de născuți – vii și decedați, în perioada mai 2020 – mai 2021

numar

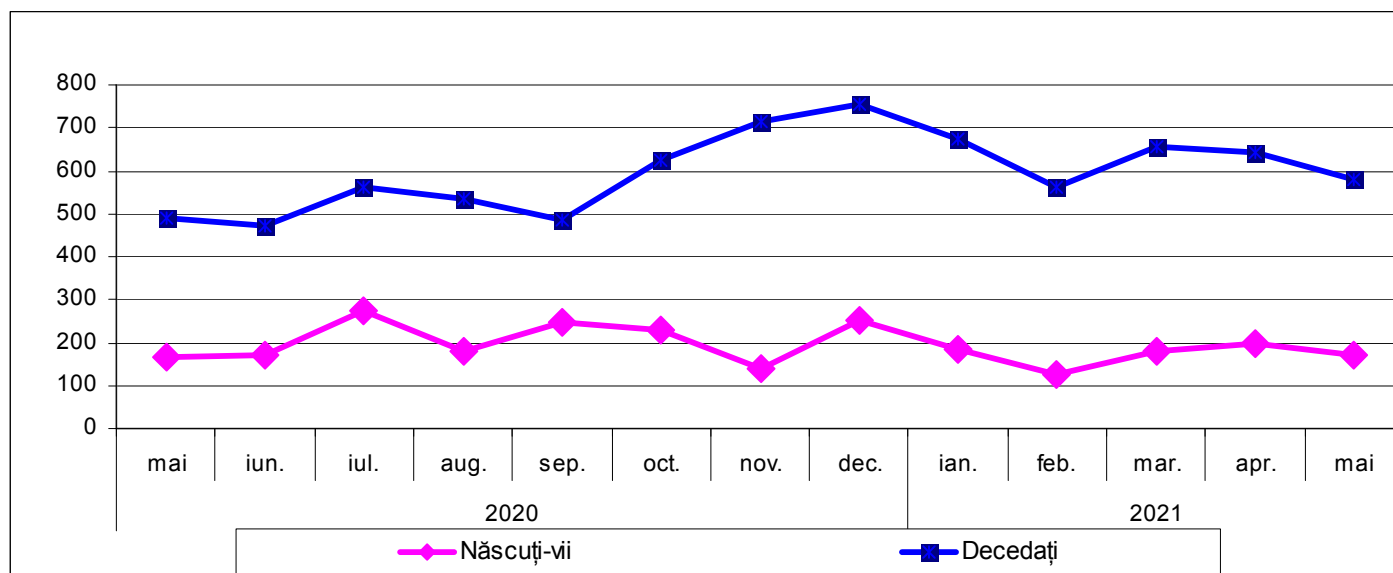

### Nupțialitate și divorțialitate

În luna mai 2021, la oficiile de stare civilă s-au înregistrat 133 de **căsătorii**.

**Numărul divorțurilor** pronunțate prin hotărâri judecătorești definitive și conform Legii nr.202/2010, în luna mai 2021 a fost de 22, cu 9 mai multe decât în luna mai 2020.

### Luna mai 2021 față de luna mai 2020

#### Natalitate, mortalitate și spor natural

Numărul **născuților vii** a fost mai mare cu 8 în luna mai 2021 față de aceeași lună din anul 2020, iar numărul persoanelor care au **decedat** a fost cu 90 mai mare față de luna mai 2020.

**Sporul natural** a fost negativ atât în luna mai 2021 (- 409 persoane), cât și în luna mai 2020 (-327 persoane).

### Nupțialitate și divorțialitate

Numărul **căsătoriilor** a fost, în luna mai 2021, cu 91 mai multe decât în aceeași lună din anul precedent.

Prin hotărâri judecătorești definitive și conform Legii nr.202/2010 s-au pronunțat cu 9 **divorțuri** mai multe în luna mai 2021 față de aceeași lună din anul precedent.

### V. G 3. Evoluția numărului de căsătorii și divorțuri, în perioada mai 2020 – mai 2021

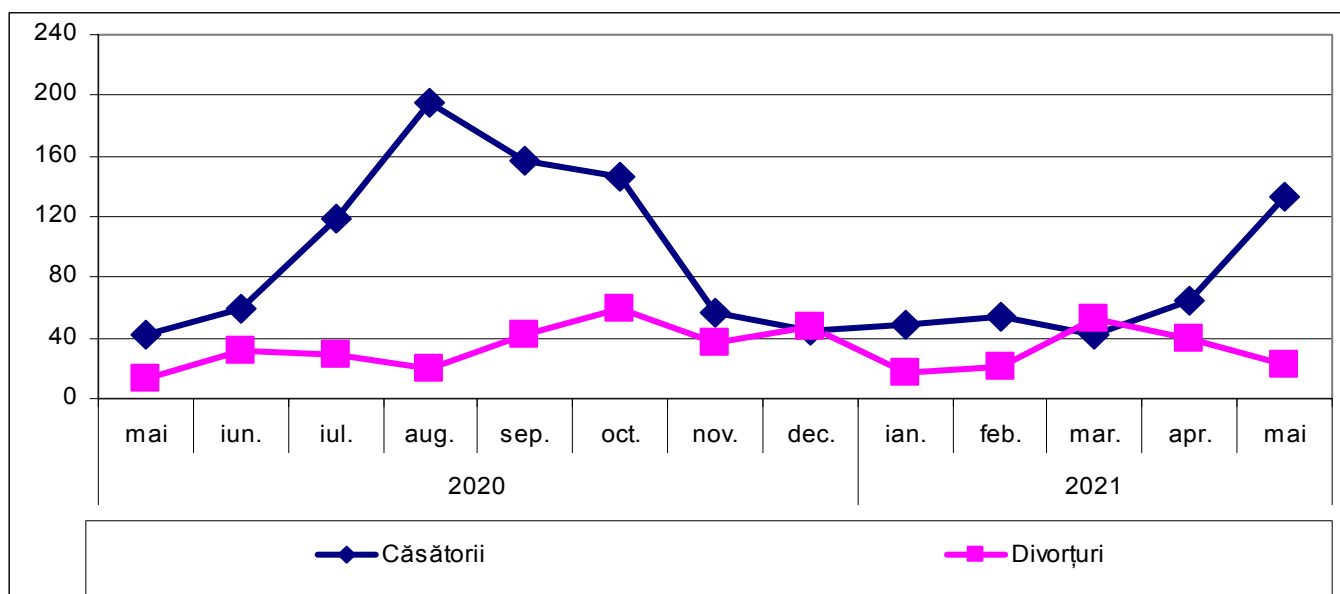

## VI. CONSTRUCTII

### 1. AUTORIZAȚII DE CONSTRUIRE ELIBERATE PENTRU CLĂDIRI REZIDENȚIALE

	Mai 2021	Aprilie 2021	Mai 2020
Total județ	18	23	19

În luna mai 2021, în județul Teleorman, s-au eliberat 18 de autorizații de construire pentru clădiri rezidențiale, cu 1 mai puțin față de mai 2020 .

### VI. G1. Evoluția numărului de autorizații de construire eliberate pentru clădiri rezidențiale, în perioada mai 2020 – mai 2021

număr

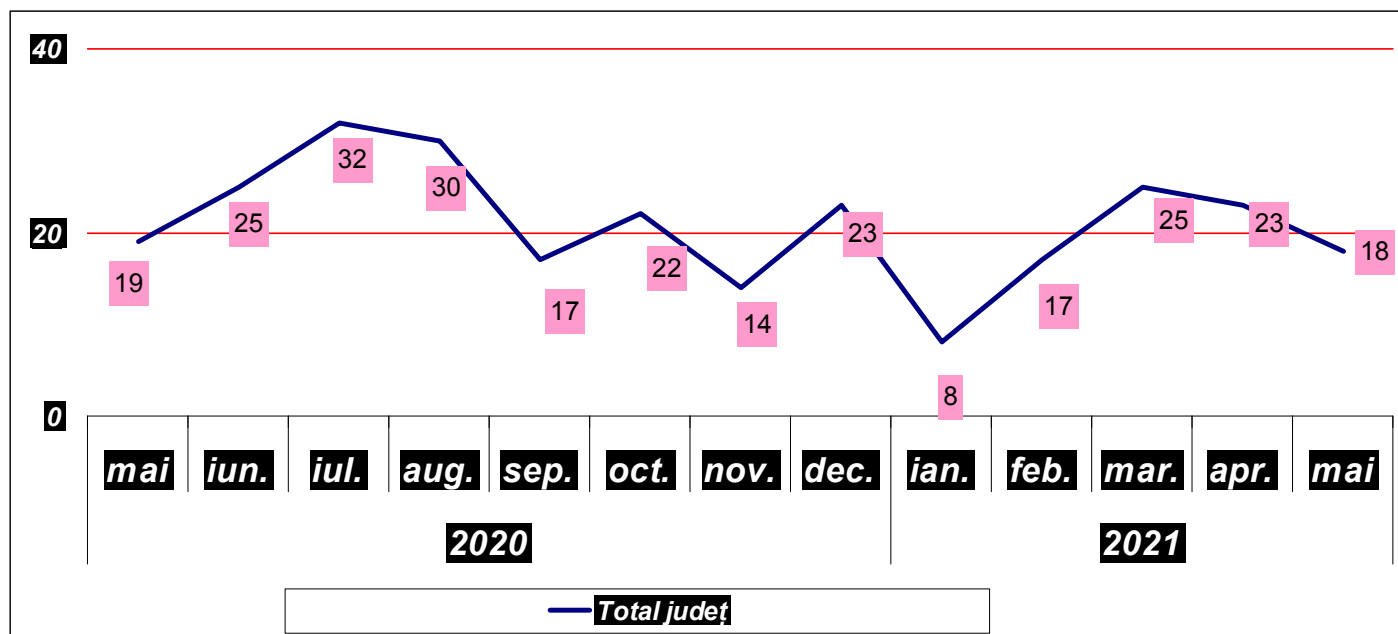

## 2. LOCUINȚE TERMINATE

	Trimestrul I - 2021	Trimestrul IV - 2020	Trimestrul I - 2020
Locuințe terminate	54	36	33
Mediul urban	43	15	16
Mediul rural	11	21	17

În **trimestrul I 2021** s-a finalizat construirea a 54 locuințe, cu 21 locuințe mai multe decât în trimestrul I al anului 2020.

## VI. G 2. Evoluția trimestrială a locuințelor terminate

număr

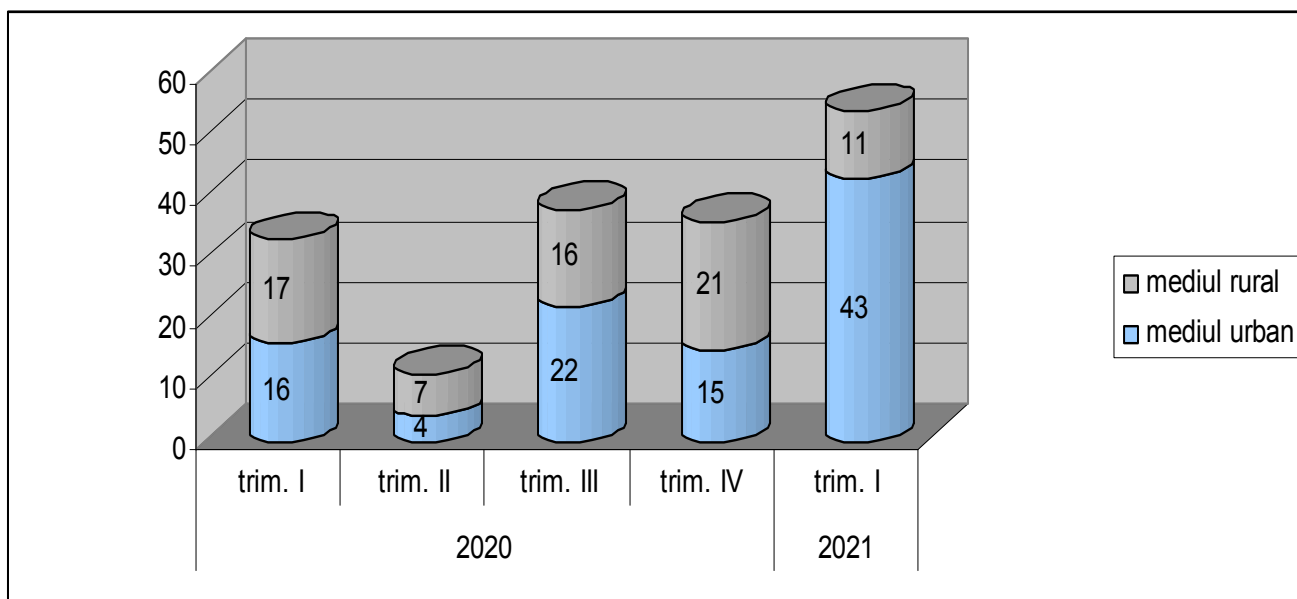

## VII. TABELE ȘI COMENTARII LA NIVEL NAȚIONAL

### VII.1. INDICELE PREȚURILOR DE CONSUM

- procente -

	Mai 2021 față de:			Rata medie lunară a inflației, în perioada 1 I – 31 V	
	Aprilie 2021	Decembrie 2020	Mai 2020	2021	2020
Mărfuri alimentare	101,10	103,04	101,52	0,6	0,9
Mărfuri nealimentare	100,28	103,97	105,70	0,8	-0,1
Servicii	100,27	101,36	102,78	0,3	0,3
<b>TOTAL</b>	<b>100,53</b>	<b>103,14</b>	<b>103,75</b>	<b>0,6</b>	<b>0,3</b>

- Prețurile de consum în luna mai 2021 comparativ cu luna aprilie 2021 au crescut cu 0,5%.
- Rata inflației de la începutul anului (mai 2021 comparativ cu decembrie 2020) este 3,1%.
- Rata anuală a inflației în luna mai 2021 comparativ cu luna mai 2020 este 3,8%.
- Rata medie a prețurilor de consum în ultimele 12 luni (iunie 2020 – mai 2021) față de precedentele 12 luni (iunie 2019 – mai 2020) este 2,8%.

### VII. G1. Modificarea anuală a prețurilor de consum (%)

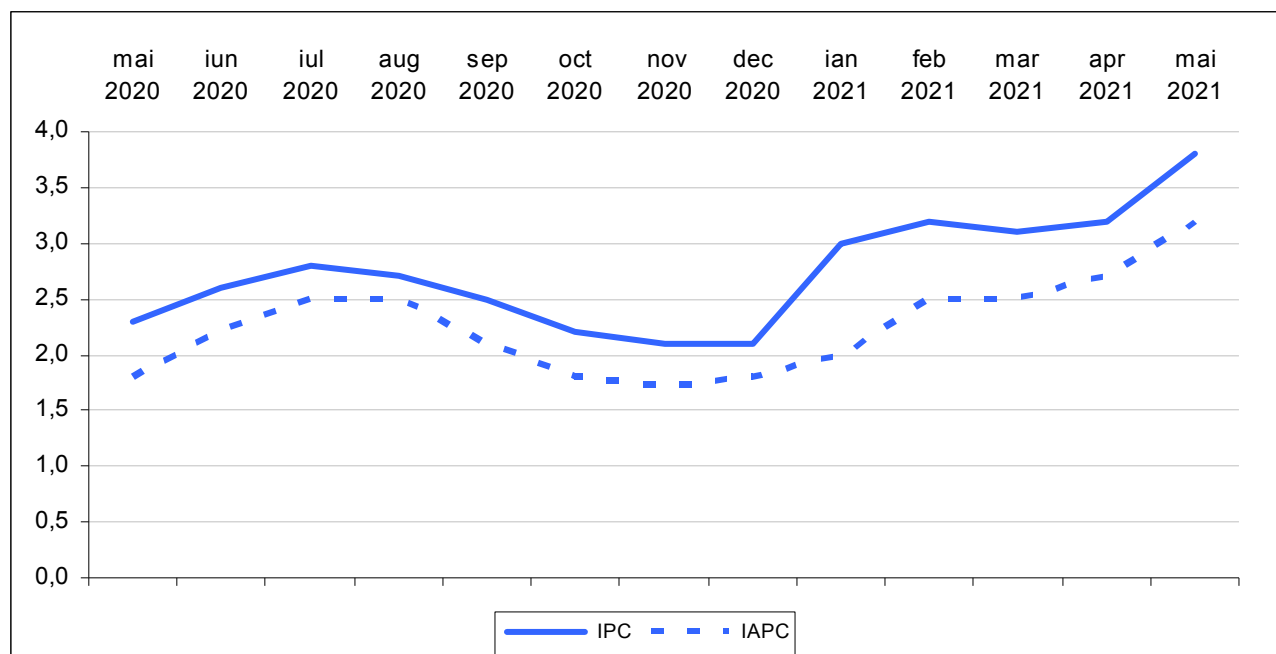



## VII.2. CÂȘTIGURILE SALARIALE PE DIVIZIUNI CAEN

Tabel 1. CÂȘTIGURILE SALARIALE PE DIVIZIUNI CAEN Rev.2

	DIVIZIUNE	CÂȘTIGUL SALARIAL MEDIU ÎN LUNA MAI 2021				
		CAEN Rev.2	BRUT		NET	
			LEI	% față de aprilie 2021	LEI	% față de aprilie 2021
<b>TOTAL ECONOMIE</b>		<b>5695</b>	<b>98.1</b>	<b>3492</b>	<b>98.1</b>	
<b>Agricultură, silvicultură și pescuit</b>	<b>01-03</b>	<b>4438</b>	<b>97.4</b>	<b>2658</b>	<b>97.2</b>	
Agricultură, vânătoare și servicii anexe	01	4135	99.2	2477	99.1	
Silvicultură și exploatare forestieră; pescuitul și acvacultura	02-03	5354	93.4	3207	92.8	
<b>Industrie total</b>	<b>05-39</b>	<b>5177</b>	<b>97.2</b>	<b>3177</b>	<b>97.2</b>	
<b>Industria extractivă</b>	<b>05-09</b>	<b>8441</b>	<b>107.7</b>	<b>5272</b>	<b>108.5</b>	
Extracția cărbunelui superior și inferior	05	7503	110.6	4899	114.5	
Extracția petrolului brut și a gazelor naturale	06	12939	114.3	7652	114.5	
Extracția minereurilor metalifere	07	6000	93.3	3572	91.8	
Alte activități extractive	08	4314	93.7	3129	95.4	
Activități de servicii anexe extracției	09	10507	106.2	6222	106.4	
<b>Industria prelucrătoare</b>	<b>10-33</b>	<b>4911</b>	<b>96.6</b>	<b>3019</b>	<b>96.5</b>	
Industria alimentară	10	3866	97.0	2334	96.8	
Fabricarea băuturilor	11	5804	96.6	3475	96.5	
Fabricarea produselor din tutun	12	8796	94.3	5238	94.6	
Fabricarea produselor textile	13	3921	99.4	2381	99.4	
Fabricarea articolelor de îmbrăcăminte	14	3130	101.0	1917	100.8	
Tăbăcirea și finisarea pieilor; fabricarea articolelor de voiaj și marochinărie, harnașamentelor și încălțăminte; prepararea și vopsirea blănurilor	15	3744	101.1	2285	100.7	
Prelucrarea lemnului, fabricarea produselor din lemn și plută, cu excepția mobilei; fabricarea articolelor din paie și din alte materiale vegetale împletite	16	3829	102.2	2403	101.9	
Fabricarea hârtiei și a produselor din hârtie	17	4963	97.9	2998	98.0	
Tipărire și reproducerea pe suporturi a înregistrărilor	18	4835	99.1	2906	98.5	
Fabricarea produselor de cocserie și a produselor obținute din prelucrarea țițeiului	19	11353	96.0	6711	96.0	
Fabricarea substanțelor și a produselor chimice	20	5536	92.3	3322	92.4	
Fabricarea produselor farmaceutice de bază și a preparatelor farmaceutice	21	6382	93.0	3817	93.1	
Fabricarea produselor din cauciuc și mase plastice	22	5461	99.7	3431	99.3	
Fabricarea altor produse din minerale nemetalice	23	5240	93.1	3774	92.7	
Industria metalurgică	24	6313	94.2	3805	94.5	
Industria construcțiilor metalice și a produselor din metal, exclusiv mașini, utilaje și instalații	25	4988	95.8	3207	96.0	
Fabricarea calculatoarelor și a produselor electronice și optice	26	6189	102.5	3743	102.3	
Fabricarea echipamentelor electrice	27	5051	95.9	3067	95.9	
Fabricarea de mașini, utilaje și echipamente n.c.a	28	6256	97.5	3754	97.4	
Fabricarea autovehiculelor de transport rutier, a remorcilor și semiremorcilor	29	5805	91.8	3520	91.8	
Fabricarea altor mijloace de transport	30	6378	97.2	3836	97.4	
Fabricarea de mobilă	31	3780	100.3	2286	100.2	
Alte activități industriale n.c.a.	32	3901	100.5	2374	100.1	

Repararea, întreținerea și instalarea mașinilor și echipamentelor	33	5107	98.6	3068	98.0
<b>Producția și furnizarea de energie electrică și termică, gaze, apă caldă și aer condiționat</b>	<b>35</b>	<b>8489</b>	<b>93.2</b>	<b>5139</b>	<b>94.0</b>
<b>Distribuția apei; salubritate gestionarea deșeurilor, activități de decontaminare</b>	<b>36-39</b>	<b>4664</b>	<b>100.2</b>	<b>2810</b>	<b>100.2</b>
Captarea, tratarea și distribuția apei	36	5149	99.3	3106	99.3
Colectarea și epurarea apelor uzate	37	5275	97.8	3216	98.5
Colectarea, tratarea și eliminarea deșeurilor; activități de recuperare a materialelor reciclabile; activități și servicii de decontaminare	38-39	4206	101.4	2525	101.3
<b>Construcții</b>	<b>41-43</b>	<b>4331</b>	<b>98.5</b>	<b>3264</b>	<b>98.5</b>
<b>Comerț cu ridicata și cu amănuntul; repararea autovehiculelor și a motocicletelor</b>	<b>45-47</b>	<b>4927</b>	<b>98.0</b>	<b>2962</b>	<b>97.9</b>
<b>Transport și depozitare</b>	<b>49-53</b>	<b>5407</b>	<b>100.1</b>	<b>3237</b>	<b>100.0</b>
Transporturi terestre și transporturi prin conducte	49	5140	101.6	3077	101.7
Transporturi pe apă	50	5902	98.3	3556	96.2
Transporturi aeriene	51	7781	104.3	4611	104.6
Depozitare și activități auxiliare pentru transporturi	52	6885	98.3	4093	98.0
Activități de poștă și de curier	53	4001	96.9	2440	96.9
<b>Hoteluri și restaurante</b>	<b>55-56</b>	<b>3050</b>	<b>103.4</b>	<b>1850</b>	<b>103.4</b>
<b>Informații și comunicații</b>	<b>58-63</b>	<b>10730</b>	<b>94.0</b>	<b>6699</b>	<b>94.0</b>
Activități de editare	58	9270	99.1	5779	98.9
Activități de producție cinematografică, video și de programe de televiziune; înregistrări audio și activități de editare muzicală; activități de difuzare și transmitere de programe	59-60	6827	101.8	4034	101.6
Telecomunicații	61	7157	84.2	4304	84.1
Activități de servicii în tehnologia informației; activități de servicii informatice	62-63	12974	94.5	8192	94.5
<b>Intermedieri financiare și asigurări</b>	<b>64-66</b>	<b>9536</b>	<b>79.7</b>	<b>5682</b>	<b>79.9</b>
Intermedieri financiare, cu excepția activităților de asigurări și ale fondurilor de pensii	64	9815	78.8	5847	79.0
Activități de asigurări, reasigurări și ale fondurilor de pensii (cu excepția celor din sistemul public de asigurări sociale)	65	9968	83.6	5944	84.0
Activități auxiliare pentru intermedieri financiare, activități de asigurare și fonduri de pensii	66	6452	85.7	3849	85.9
<b>Tranzacții imobiliare</b>	<b>68</b>	<b>4878</b>	<b>98.4</b>	<b>2935</b>	<b>98.2</b>
<b>Activități profesionale, științifice și tehnice</b>	<b>69-75</b>	<b>7739</b>	<b>100.0</b>	<b>4762</b>	<b>99.9</b>
din care: Cercetare-dezvoltare	72	8142	97.5	4949	97.7
<b>Activități de servicii administrative și activități de servicii suport</b>	<b>77-82</b>	<b>4475</b>	<b>99.1</b>	<b>2695</b>	<b>99.2</b>
<b>Administrație publică și apărare; asigurări sociale din sistemul public<sup>1)</sup></b>	<b>84</b>	<b>8591</b>	<b>100.3</b>	<b>5071</b>	<b>100.1</b>
<b>Învățământ</b>	<b>85</b>	<b>6138</b>	<b>105.4</b>	<b>3613</b>	<b>105.3</b>
<b>Sănătate și asistență socială</b>	<b>86-88</b>	<b>7033</b>	<b>99.3</b>	<b>4146</b>	<b>99.2</b>
<b>Activități de spectacole, culturale și recreative</b>	<b>90-93</b>	<b>5158</b>	<b>101.4</b>	<b>3076</b>	<b>101.6</b>

## CÂȘTIGUL SALARIAL MEDIU PE ECONOMIE ÎN LUNA MAI 2021

- În luna mai 2021, **câștigul salarial mediu nominal brut** a fost 5695 lei, cu 109 lei (-1,9%) mai mic decât în luna aprilie 2021.
- **Câștigul salarial mediu nominal net** a fost 3492 lei, în scădere față de luna precedentă cu 69 lei (-1,9%).
- **Valorile cele mai mari ale câștigului salarial mediu nominal net** s-au înregistrat în **activități de servicii în tehnologia informației (inclusiv activități de servicii informatice)** (8192 lei), iar **cele mai mici** în **hoteluri și restaurante** (1850 lei).

### Mai 2021 comparativ cu Mai 2020

- Comparativ cu luna mai a anului precedent, câștigul salarial mediu nominal net a crescut cu 9,8%<sup>\*\*</sup>.

### Câștigul salarial în raport cu evoluția prețurilor de consum

- Indicele câștigului salarial real<sup>1</sup> a fost 105,8% pentru luna mai 2021 față de aceeași perioadă a anului precedent.
- Indicele câștigului salarial real a fost 97,6% pentru luna mai 2021 față de luna precedentă.

Față de luna octombrie 1990, indicele câștigului salarial real a fost 226,6%, cu 5,7 puncte procentuale mai mic față de cel înregistrat în luna aprilie 2021

### Mai 2021 comparativ cu Aprilie 2021

În luna mai 2021, în **majoritatea activităților din sectorul economic**<sup>2</sup>, **nivelul câștigului salarial mediu net a fost mai mic** decât în luna aprilie 2021, ca urmare a acordării în lunile precedente de prime ocazionale (prime trimestriale, anuale, pentru performanțe deosebite, de fidelitate ori pentru sărbătorile de Paște), drepturi în natură și ajutoare bănești, sume din profitul net și din alte fonduri (inclusiv bilete de valoare). De asemenea, scăderile câștigului salarial mediu net au fost cauzate de nerealizările de producție ori încasările mai mici (funcție de contracte/proiecte), precum și de angajările de personal cu câștiguri salariale mai mici față de medie, în unele activități economice.

**Cele mai semnificative scăderi ale câștigului salarial mediu net** la nivel de secțiuni/diviziuni CAEN Rev.2 s-au înregistrat după cum urmează:

- cu 21,0% în intermediari financiare (cu excepția activităților de asigurări și ale fondurilor de pensii);
- între 14,0% și 16,0% în activități de asigurări, reasigurări și ale fondurilor de pensii (cu excepția celor din sistemul public de asigurări sociale), telecomunicații, activități auxiliare pentru intermediari financiare, activități de asigurare și fonduri de pensii;
- între 5,5% și 8,5% în extracția minereurilor metalifere, fabricarea autovehiculelor de transport rutier, a remorcilor și semiremorcilor, fabricarea substanțelor și a produselor chimice, fabricarea altor produse din minerale nemetalice, silvicultură și exploatare forestieră (inclusiv pescuit și acvacultură), fabricarea produselor farmaceutice de bază și a preparatelor farmaceutice, producția și furnizarea de energie electrică și termică, gaze, apă caldă și aer condiționat, industria metalurgică, activități de servicii în tehnologia informației (inclusiv activități de servicii informatice), fabricarea produselor din tutun;
- între 3,5% și 5,0% în alte activități extractive, fabricarea echipamentelor electrice, fabricarea produselor de cocserie și a produselor obținute din prelucrarea țițeiului, industria construcțiilor metalice și a produselor din metal (exclusiv mașini, utilaje și instalații), transporturi pe apă, fabricarea băuturilor.

În anumite activități economice s-au înregistrat creșteri ale câștigului salarial mediu net față de luna precedentă, determinate de acordarea de premii ocazionale (prime trimestriale, anuale ori pentru performanțe deosebite), drepturi în natură și ajutoare bănești, sume din profitul net și din alte fonduri (inclusiv bilete de valoare). De asemenea, creșterile câștigului salarial mediu net s-au datorat reluării activității anumitor agenți economici, realizărilor de producție ori încasărilor mai mari (funcție de contracte/proiecte).

**Cele mai semnificative creșteri ale câștigului salarial mediu net** la nivel de secțiuni/diviziuni CAEN Rev.2 s-au înregistrat după cum urmează:

- cu 14,5% în extracția cărbunelui superior și inferior, respectiv în extracția petrolului brut și a gazelor naturale;

\*) Vezi Precizările metodologice de la punctul 4. Concepte și definiții

\*\*) Evoluția câștigului salarial mediu nominal net pentru perioada mai 2020 – mai 2021 este prezentată în Anexă

<sup>1</sup> Calculat ca raport între indicele câștigului salarial nominal net și indicele prețurilor de consum

<sup>2</sup> Exclusiv activitățile de administrație publică, învățământ, sănătate și asistență socială

- între 3,5% și 6,5% în activități de servicii anexe extracției, transporturi aeriene, hoteluri și restaurante;
- între 1,0% și 2,5% în fabricarea calculatoarelor și a produselor electronice și optice, prelucrarea lemnului, fabricarea produselor din lemn și plută (cu excepția mobilei, inclusiv fabricarea articolelor din paie și din alte materiale vegetale împletite), transporturi terestre și transporturi prin conducte, activități de spectacole, culturale și recreative, activități de producție cinematografică, video și de programe de televiziune, înregistrări audio și activități de editare muzicală (inclusiv activități de difuzare și transmitere de programe), colectarea, tratarea și eliminarea deșeurilor; activități de recuperare a materialelor reciclabile (inclusiv activități și servicii de decontaminare).

**Evoluția indicilor prețurilor de consum și a indicilor câștigurilor salariale medii nete,  
în perioada mai 2019 - mai 2021**

