



B U L E T I N
S T A T I S T I C
L U N A R A L J U D E Ţ U L U I
T E L E O R M A N

DIRECŢIA JUDEŢEANĂ DE STATISTICĂ TELEORMAN

10

ROMÂNIA



2 0 2 0

INSTITUTUL NAŢIONAL DE
S T A T I S T I C Ă
NATIONAL INSTITUTE OF STATISTICS

statistică
oficială
- 2020 -

CUPRINS

Pagina

Note metodologice	3
-------------------------	---

PRINCIPALII INDICATORI ECONOMICO-SOCIALI LA NIVEL NAȚIONAL

I. INDUSTRIE

1. Indicii producției industriale	8
2. Indicii valorici ai cifrei de afaceri din industrie pe total (piața internă și piața externă).....	8
3. Indicii prețurilor producției industriale pe total	8

II. COMERȚ INTERIOR. SERVICII

4. Indicii volumului cifrei de afaceri pentru comerțul cu amănuntul (cu excepția comerțului cu autovehicule și motociclete).....	8
5. Indicii volumului cifrei de afaceri pentru comerțul cu ridicata și cu amănuntul, al autovehiculelor și motocicletelor, inclusiv întreținerea și repararea acestora, precum și comerțul cu amănuntul al carburanților pentru autovehicule.....	9
6. Indicii volumului cifrei de afaceri pentru serviciile de piață prestate populației.....	9

III. COMERȚ INTERNAȚIONAL

7. Comerțul internațional cu bunuri	9
---	---

IV. TURISM

8. Sosiri în principalele structuri de primire turistică cu funcțiuni de cazare turistică, pe tipuri de structuri de primire turistică	10
9. Innoptări în principalele structuri de primire turistică cu funcțiuni de cazare turistică, pe tipuri de structuri de primire turistică	10
10. Indicele de utilizare netă a locurilor de cazare	10

V. PREȚURI

11. Indicii prețurilor de consum al populației	10
--	----

VI. FORȚĂ DE MUNCĂ

12. Evoluția câștigului salarial mediu brut	11
13. Efectivul salariaților din economie, la sfârșitul perioadei.....	12
14. Numărul șomerilor înregistrați, la sfârșitul perioadei.....	12
15. Rata șomajului înregistrat, la sfârșitul perioadei.....	12

VII. INDICATORI SOCIALI

16. Numărul mediu și pensia medie lunară a pensionarilor de asigurări sociale de stat.....	13
17. Mișcarea naturală a populației.....	13

VIII. ALȚI INDICATORI

18. Înmatriculări de societăți comerciale cu participare străină la capitalul social subscris	13
---	----

PRINCIPALII INDICATORI ECONOMICO-SOCIALI LA NIVEL DE JUDEȚ**I. INDUSTRIE**

- | | |
|---|----|
| 1. Indicii producției industriale | 14 |
| 2. Indicii valorici ai cifrei de afaceri din industrie pe total (piața internă și piața externă)..... | 14 |

II. COMERȚ INTERNAȚIONAL

- | | |
|---|----|
| 3. Comerțul internațional cu bunuri | 14 |
|---|----|

III. TURISM

- | | |
|--|----|
| 4. Sosiri în principalele structuri de primire turistică cu funcțiuni de cazare turistică, pe tipuri de structuri de primire turistică | 15 |
| 5. Înoptări în principalele structuri de primire turistică cu funcțiuni de cazare turistică, pe tipuri de structuri de primire turistică | 15 |
| 6. Indicele de utilizare netă a locurilor de cazare | 15 |

IV. FORȚĂ DE MUNCĂ

- | | |
|--|----|
| 7. Efectivul salariaților – la sfârșitul perioadei..... | 16 |
| 8. Câștigul salarial mediu brut..... | 16 |
| 9. Câștigul salarial mediu net..... | 17 |
| 10. Numărul șomerilor înregistrați – la sfârșitul perioadei..... | 17 |
| 11. Rata șomajului înregistrat - la sfârșitul perioadei | 18 |

V. INDICATORI SOCIALI

- | | |
|--|----|
| 12. Numărul mediu și pensia medie lunară a pensionarilor de asigurări sociale de stat..... | 18 |
| 13. Mișcarea naturală a populației..... | 18 |

VI. INVESTITII –CONSTRUCTII

- | | |
|--|----|
| 14. Autorizații de construire eliberate pentru clădiri rezidențiale..... | 19 |
| 15. Locuințe terminate | 19 |

VII. ALȚI INDICATORI

- | | |
|--|----|
| 16. Înmatriculări de societăți comerciale cu participare străină la capitalul social subscris..... | 19 |
|--|----|

TABELE STATISTICE, COMENTARII ȘI ANALIZE LA NIVEL DE JUDEȚ..... 20

Note metodologice

Indicele producției industriale (IPI) măsoară evoluția rezultatelor activităților cu caracter industrial de la o perioadă la alta, acesta fiind un indice de volum. Pentru calculul indicelui producției industriale se utilizează date cantitative privind producția unui număr însemnat de produse, care constituie un eșantion reprezentativ pe principalele grupe industriale. Calculul IPI se mai poate realiza de asemenea și pe baza valorii producției industriale realizată de unitățile din nomenclator. Valoarea producției realizate se calculează din înmulțirea producției fizice realizate cu prețul mediu al producției livrate.

Indicii valorici ai cifrei de afaceri din industrie caracterizează evoluția veniturilor totale, înregistrate în perioada respectivă, provenite atât din activitățile principale, cât și din activitățile secundare ale întreprinderilor din eșantion. Cifra de afaceri nu include TVA și veniturile din vânzarea sau transferul de mijloace fixe. Raportarea cifrei de afaceri pe județe se face după sediul central al întreprinderii furnizoare de date.

În conformitate cu prevederile Regulamentului CE nr. 1165/1998 amendat cu Regulamentul Parlamentului European nr. 1158/2005 cu privire la statisticile pe termen scurt, în calculul indicelui cifrei de afaceri, se cuprind diviziunile CAEN Rev.2: 05+33. Conform recomandărilor europene indicii valorici ai cifrei de afaceri din industrie sunt calculați ca indici nedeflatați, adică sunt exprimați în termeni nominali.

Comerțul internațional cu bunuri. Statisticile de comerț internațional cu bunuri se stabilesc prin însumarea datelor din sistemele INTRASTAT și EXTRASTAT:

- sistemul INTRASTAT, pentru comerțul intra-UE, include schimburile de bunuri între România și celelalte state membre ale Uniunii Europene;
- sistemul EXTRASTAT, pentru comerțul extra-UE, include schimburile de bunuri între România și statele care nu sunt membre ale Uniunii Europene.

- Sfera de cuprindere

Comerțul INTRA-UE cuprinde expedierile de bunuri din România cu destinația alt stat membru UE și introducerile de bunuri în România provenind din alt stat membru UE.

Expedierile din România includ:

- bunuri în liberă circulație care părăsesc teritoriul statistic al României cu destinația alt stat membru UE;
- bunuri care au fost plasate sub procedura vamală de prelucrare activă (în interiorul țării) sau prelucrare sub control vamal în România și care sunt destinate altor state membre.

Introducerile în România includ:

- bunuri în liberă circulație într-un stat membru UE, care intră pe teritoriul statistic al României;
- bunuri care au fost plasate sub procedura vamală de prelucrare activă sau prelucrare sub control vamal în alt stat membru UE și care intră pe teritoriul statistic al României.

Comerțul EXTRA-UE cuprinde schimburile de bunuri între România și statele nemembre UE, având ca obiect: importul direct de bunuri pentru consum, bunurile importate scoase din antrepozitele vamale sau zonele libere pentru a fi puse în consum, exportul de bunuri de origine națională, precum și exportul de bunuri importate, declarate pentru consumul intern.

Se cuprind, de asemenea:

- importurile temporare de bunuri străine pentru prelucrare activă (în interiorul țării);
- exporturile de produse compensatoare rezultate după prelucrarea activă;
- exporturile temporare de bunuri pentru prelucrare pasivă (prelucrare în alte țări);
- importurile de produse compensatoare rezultate după prelucrarea în afara țării și bunurile importate sau exportate în sistemul de leasing financiar (la valoarea integrală a bunurilor).

Nu sunt cuprinse în comerțul internațional: bunurile în tranzit, bunurile temporar admise/scoase în/din țară (cu excepția celor pentru prelucrare), bunurile achiziționate de organizații internaționale pentru utilizări proprii în România, bunurile pentru și după reparații și piesele de schimb aferente.

- Valoarea bunurilor expediate/exportate și introduse/importate

Se stabilește pe baza prețurilor FOB la expedieri/exporturi și a prețurilor CIF la introduceri/importuri.

- Repartizarea pe țări a schimburilor internaționale se determină astfel:
 - pentru comerțul INTRA-UE, pe baza principiului „țara de destinație” (la expedieri) și „țara de expediție” (la introduceri);
 - pentru comerțul EXTRA-UE, pe baza principiului „țara de destinație” (la export) și „țara de origine” (la import, cu excepția cazului în care țara de origine este un stat membru UE, caz în care se ia în considerare țara de expediție).

Se consideră „țara de destinație”, țara în care bunurile vor fi consumate, „țara de expediție”, țara din care bunurile au fost expediate și „țara de origine”, țara în care a fost produs bunul sau în care bunul a suferit ultima transformare substanțială.

- Sursa datelor:

➤ Pentru comerțul INTRA-UE:

- declarațiile statistice Intrastat, colectate de către INS direct de la operatorii economici care au realizat un volum valoric al expedierilor intracomunitare de bunuri sau/și un volum al introducerilor intracomunitare de bunuri superior nivelului pragului statistic Intrastat stabilit pentru fiecare flux și an de referință;
- declarațiile vamale colectate și prelucrate de către Direcția Generală a Vănilor (DGV), pentru comerțul intracomunitar privind bunuri pentru prelucrare internă sau prelucrare sub control vamal; bunuri care se mișcă din/către părți ale teritoriului statistic al UE, dar care nu aparțin teritoriului fiscal al UE.

➤ Pentru comerțul EXTRA-UE:

- Direcția Generală a Vănilor (DGV), care colectează și prelucrează declarațiile vamale de export și import.
- Datele privind comerțul internațional cu bunuri cu energie electrică și gaze naturale sunt colectate pe formulare statistice de la societățile importatoare/exportatoare și de la operatorii de rețea (CN Transelectrica SA și SNTGN Transgaz SA) de către INS. Importul și exportul nu cuprind cantitățile fizice de energie electrică care tranzitează teritoriul național.

Datele privind comerțul internațional cu bunuri pentru fiecare județ au fost stabilite în funcție de sediul social din Registrul Statistic al Întreprinderilor (REGIS) al agenților economici care au realizat exporturile/importurile de bunuri.

Comerțul cu amănuntul include revânzarea mărfurilor către consumatorii finali, în general în cantități mici și în starea în care au fost cumpărate.

În comerțul cu amănuntul nu se cuprind: vânzările de produse agricole pe piața țărănească, vânzările de produse care nu sunt bunuri de consum (cereale, petrol brut, semințe, etc.), vânzări de produse alimentare și băuturi pentru consumul pe loc, vânzarea de autovehicule, piese de schimb pentru acestea, vânzările de carburanți pentru autovehicule.

Serviciile de piață prestate pentru populație sunt acele activități care fac obiectul vânzării și cumpărării pe piață – având ca principal beneficiar populația – și sunt produse de societăți ale căror venituri provin în proporție de cel puțin 50% din vânzarea producției proprii, indiferent de denumirea prețurilor practicate (tarif, taxă, preț de vânzare).

Cifra de afaceri totală din comerțul interior și servicii reprezintă veniturile totale înregistrate de către întreprinderi în perioada respectivă, provenite atât din activitatea principală, cât și din activitățile secundare exercitate de acestea.

Datele lunare se obțin pe baza cercetării selective a întreprinderilor care au activități principale de comerț cu amănuntul, respectiv servicii de piață pentru populație.

Indicii volumului cifrei de afaceri din comerțul interior și servicii sunt calculați în condiții metodologice și de prețuri comparabile. Datele publicate sunt provizorii și periodic se rectifică pe baza corecturilor ce se efectuează retroactiv de către întreprinderile din eșantion, asupra datelor completate anterior de către acestea.

Efectivul salariaților cuprinde persoanele cu contract de muncă/raport de serviciu pe perioadă determinată sau nedeterminată (inclusiv lucrătorii sezonieri, managerul sau administratorul), existente în evidențele unităților economico-sociale la sfârșitul perioadei de referință. Nu sunt cuprinși salariații detașați la lucru în străinătate și cei care cumulează mai multe funcții și nu au funcția de bază la unitatea raportoare, precum și următoarele categorii:

- *patronii* care își desfășoară activitatea în propria unitate și pentru care sursa de venit o constituie numai dividendele și profitul unității;
- *lucrătorii familiari* - reprezintă persoanele care-și exercită activitatea într-o unitate economică aparținând familiei sau unei rude, pe care o ajută și pentru care nu primesc remunerație sub formă de salariu; plata se realizează în natură (hrană, haine, locuință) sau ocazional, cu titlu excepțional și în bani, fără a figura pe statul de salarii;
- *membrii consiliilor județene și locale.*

Pentru a evita dubla/multipla înregistrare se respectă definiția din Codul fiscal (cu modificările și completările ulterioare) referitoare la activitatea dependentă la funcția de bază, respectiv „orice activitate desfășurată în baza unui contract individual de muncă sau a unui statut special prevăzut de lege, declarat angajatorului ca funcție de bază de către angajat; în cazul în care activitatea se desfășoară pentru mai mulți angajatori, angajatul este obligat să declare fiecăruia locul unde exercită funcția pe care o consideră de bază”. Sunt excluse cadrele militare și personalul asimilat (M.Ap.N., M.A.I., S.R.I., etc.).

Efectivul salariaților din tabelul nr. 13 – secțiunea „Principali indicatori economico-sociali la nivel național” a fost estimat prin cercetarea statistică lunară asupra câștigurilor salariale, având ca sferă de cuprindere unitățile din „sectorul bugetar” cuprinse exhaustiv în cercetare (excepție făcând unitățile administrației publice locale pentru care datele la nivelul consiliilor locale comunale se culeg pe bază de eșantion reprezentativ la nivel de județ - cca. 820 de unități), respectiv unitățile din sectorul economic, cu 4 salariați și peste (care reprezintă 89% din numărul total al salariaților din acest sector).

Obiectivul cercetării statistice lunare asupra câștigurilor salariale îl constituie evaluarea tendințelor pe termen scurt ale câștigurilor salariale medii lunare și orare pe total economie și sectoare de activitate.

Datele sunt **agregate după activitatea omogenă a unităților**; aceasta înseamnă că în activitatea de administrație publică conform CAEN Rev.2 **nu sunt cuprinse** toate activitățile secundare desfășurate în administrația publică centrală și locală, de tipul:

- asistență socială,
- activități culturale, sportive și recreative,
- peisagistică și servicii pentru clădiri,
- agricultură,
- distribuția apei, salubritate, gestionarea deșeurilor, activități de decontaminare,
- construcții,
- transport și depozitare,
- producere și furnizare de energie electrică și termică, gaze, apă caldă și aer condiționat,
- închiriere și sub-închiriere a bunurilor imobiliare etc.

Informațiile aferente activităților secundare sunt cuprinse, fiecare, la activitățile economice conform CAEN Rev.2 corespunzătoare.

Informațiile referitoare la „**sectorul bugetar**” trebuie utilizate cu atenție, deoarece datele se referă la statisticile din activitățile economice (agregate după activitatea omogenă) conform CAEN Rev.2 de administrație publică, învățământ și sănătate și asistență socială (inclusiv sector privat pentru învățământ - cca. 3,5%, respectiv sănătate și asistență socială - cca. 10,5%), exclusiv forțele armate și personalul asimilat (MApN, SRI, MAI etc.).

Aceste statistici nu țin cont de forma de finanțare, scopul lor fiind cel de furnizare de informații pe activități economice conform CAEN Rev.2.

Informațiile corespunzătoare formei de finanțare sunt gestionate de Ministerul Finanțelor Publice, în conformitate cu prevederile OUG nr. 48/2005, cu completările și modificările ulterioare.

Efectivul salariaților din tabelul nr. 7 – secțiunea „Principalii indicatori economico-sociali la nivel de județ” a fost estimat pe baza datelor obținute din cercetarea statistică lunară asupra câștigurilor salariale, care au fost completate cu informațiile existente în Registrul Statistic al Întreprinderilor (REGIS), pentru unitățile cu 1-3 salariați și au fost repartizate pe județe, respectiv pe sectoare de activitate, conform distribuției obținute din cercetarea statistică anuală asupra costului forței de muncă, astfel:

- datele pentru **anul 2019** au fost **estimate** pe baza rezultatelor cercetării statistice lunare asupra câștigurilor salariale, completate cu informațiile existente în Registrul Statistic al Întreprinderilor pentru întreprinderile cu 1-3 salariați și au fost repartizate pe județe și sectoare de activitate conform distribuției obținute din cercetarea statistică anuală asupra costului forței de muncă din anul 2018;
- datele pentru **perioada ianuarie-iunie 2020** au fost **reestimate** pe baza rezultatelor cercetării statistice lunare asupra câștigurilor salariale, completate cu informațiile existente în Registrul Statistic al Întreprinderilor pentru întreprinderile cu 1-3 salariați și au fost repartizate pe județe și sectoare de activitate conform distribuției obținute din cercetarea statistică anuală asupra costului forței de muncă din anul 2019;
- **începând cu luna iulie 2020**, datele au fost **estimate** pe baza rezultatelor cercetării statistice lunare asupra câștigurilor salariale, completate cu informațiile existente în Registrul Statistic al Întreprinderilor pentru întreprinderile cu 1-3 salariați și au fost repartizate pe județe și sectoare de activitate conform distribuției obținute din cercetarea statistică anuală asupra costului forței de muncă din anul 2019..

Diferența dintre numărul total al salariaților calculat prin însumarea efectivelor de salariați ale fiecărui județ din tabelul nr. 7 și efectivul de salariați din tabelul nr. 13 este determinată de includerea în sfera de cuprindere a unităților cu 1-3 salariați.

Câștigul salarial nominal brut cuprinde salariile, respectiv drepturile în bani și în natură convenite salariaților pentru munca efectiv prestată (inclusiv pentru timpul lucrat suplimentar) potrivit formei de salarizare aplicată, sporurile și indemnizațiile acordate ca procent din salariu sau în sume fixe, alte adaosuri la salarii potrivit legii, sumele plătite pentru timpul nelucrat (indemnizațiile pentru concediile de odihnă și studii, zile de sărbătoare și alte zile libere, sumele plătite din fondul de salarii pentru concediile medicale), premiile, primele de vacanță și alte sume plătite din fondul de salarii conform actelor normative sau contractelor colective de muncă, sumele plătite din profitul net și alte fonduri (inclusiv contravaloarea biletelor de valoare).

Câștigul salarial nominal net se obține prin scăderea din câștigul salarial nominal brut a: impozitului, contribuției salariaților pentru asigurările sociale de sănătate, contribuției individuale de asigurări sociale de stat și a contribuției salariaților la bugetul asigurărilor pentru șomaj.

Începând cu anul 2018, **câștigul salarial nominal net** se obține prin scăderea din câștigul salarial nominal brut a: impozitului, contribuției de asigurări sociale datorată de salariați și a contribuției de asigurări sociale de sănătate datorată de salariați.

Câștigul salarial mediu lunar reprezintă raportul dintre sumele plătite salariaților de către operatorii economici în luna de referință, indiferent pentru ce perioadă se cuvin, și numărul mediu de salariați.

Numărul mediu al salariaților reprezintă o medie aritmetică simplă calculată pe baza efectivelor zilnice ale salariaților din luna respectivă. Salariații care nu sunt angajați cu normă întreagă se includ în numărul mediu proporțional cu timpul de lucru prevăzut în contractul de muncă. În efectivul de salariați luat în calcul se includ numai persoanele care au fost plătite pentru luna respectivă. Nu se iau în considerare: salariații aflați în concediu fără plată, în grevă, detașați la lucru în străinătate și cei al căror contract de muncă/raport de serviciu a fost suspendat.

Câștigul salarial mediu brut/net diseminat lunar nu cuprinde sumele compensatorii, sumele plătite retroactiv ca urmare a câștigării în instanță a drepturilor bănești aferente anilor anteriori.

Conform prevederilor legislației naționale în vigoare (OUG nr. 79/2017 cu modificările și completările ulterioare), contribuțiile de asigurări sociale, respectiv cele de asigurări sociale de sănătate care cădeau în sarcina angajatorului au fost transferate în sarcina salariatului și, începând cu luna ianuarie 2018, sunt **suportate în totalitate de salariat**, fiind reflectate în cuantumul brut al câștigului salarial nominal.

În consecință, indicatorul „**câștig salarial mediu brut lunar**” produs și diseminat începând cu luna de referință ianuarie 2018 nu mai este comparabil cu seriile de date anterioare anului 2018.

Aceste prevederi legale nu influențează comparabilitatea datelor pentru seriile de „câștig salarial mediu net lunar.”

Conform prevederilor legale în vigoare, salariații din domeniul cercetare-dezvoltare și inovare, respectiv din activitatea de creare de programe pentru calculator beneficiază de scutire de impozit.

Pentru perioada 1 ianuarie 2019 - 31 decembrie 2028 inclusiv, conform legislației naționale în vigoare (OUG nr. 114/2018 privind instituirea unor măsuri în domeniul investițiilor publice și a unor măsuri fiscal-bugetare, modificarea și completarea unor acte normative și prorogarea unor termene), salariații din domeniul construcțiilor beneficiază de unele prevederi speciale în ceea ce privește impozitul, contribuția de asigurări sociale și contribuția de asigurări sociale de sănătate.

Șomerii înregistrați reprezintă persoanele înscrise la agențiile teritoriale pentru ocuparea forței de muncă în conformitate cu legislația în vigoare (Legea nr. 76/2002 privind sistemul asigurărilor pentru șomaj și stimularea ocupării forței de muncă).

Rata șomajului reprezintă proporția numărului de șomeri înregistrați la agențiile pentru ocuparea forței de muncă în populația activă civilă. Populația activă civilă se determină prin însumarea populației ocupate civile cu numărul șomerilor înregistrați.

Autorizația de construire constituie actul de autoritate al administrației locale pe baza căruia se asigură aplicarea măsurilor prevăzute de lege referitoare la amplasarea, proiectarea, executarea și funcționarea construcțiilor. Aceasta se eliberează beneficiarului lucrării, în temeiul și cu respectarea documentațiilor de urbanism și amenajare a teritoriului, în vederea începerii lucrărilor de construcții. Lucrarea se referă la autorizațiile de construire eliberate pentru clădiri rezidențiale.

Locuințele terminate sunt locuințele ridicate în cursul perioadei de referință, ale căror elemente, inclusiv fundația, s-au construit pentru prima dată și la care s-au finalizat toate lucrările prevăzute în documentația tehnică și au fost recepționate de beneficiar.

Turism - Sosirea unui turist într-o structură de primire turistică cu funcțiuni de cazare turistică se înregistrează când o persoană este înscrisă în registrul structurii respective, pentru a fi găzduită una sau mai multe nopți. În fiecare structură de primire turistică cu funcțiuni de cazare turistică se consideră o singură sosire pe turist, indiferent de numărul de înnoptări rezultate din șederea sa neîntreruptă.

Înnoptarea reprezintă intervalul de 24 de ore, începând cu ora hotelieră, pentru care o persoană este înregistrată în evidența structurii de cazare turistică și beneficiază de găzduire în contul tarifului aferent spațiului ocupat, chiar dacă durata de ședere efectivă este inferioară intervalului menționat. Sunt avute în vedere și înnoptările aferente paturilor instalate suplimentar (plătite de turiști).

Indicele de utilizare netă a locurilor de cazare turistică exprimă relația între capacitatea de cazare în funcțiune și utilizarea efectivă a acesteia de către turiști, într-o perioadă determinată. Rezultă din calcul prin împărțirea numărului total de înnoptări realizate, la capacitatea de cazare turistică în funcțiune, din perioada respectivă.

Sursa datelor pentru sosirile și înnoptările în structurile de primire turistică cu funcțiuni de cazare turistică o reprezintă chestionare statistice Turism 1A completate de toate persoanele juridice și fizice care au în proprietate sau administrează în locație de gestiune astfel de structuri. Lista structurilor de primire turistică cu funcțiuni de cazare turistică, care trebuie să completeze chestionarul statistic este actualizată periodic, cu informații privind structurile nou clasificate sau reclasificate, de Autoritatea Națională pentru Turism.

Din anul 2010, cercetarea statistică referitoare la "Frecventarea structurilor de primire turistică cu funcțiuni de cazare" se adresează structurilor de primire turistică cu o capacitate de minim 10 locuri pat care funcționează în luna de referință – circa 4000 operatori economici.

Nivel național

I. INDUSTRIE

1. INDICIILE PRODUȚIEI INDUSTRIALE - serie brută - (%)	luna corespunzătoare din anul precedent = 100													1.1-31.X.2020 față de 1.1-31.X.2019 ²⁾
	2019			2020										
	oct.	nov.	dec.	ian.	feb.	mar.	apr.	mai	iun.	iul.	aug.	sep. ¹⁾	oct. ²⁾	
Total țară	95,9	94,6	96,6	98,0	97,6	87,3	61,4	69,6	88,9	93,5	96,3	100,1	98,7	89,0
Industrie extractivă	96,2	94,5	97,6	97,8	98,8	92,5	81,7	81,8	82,2	89,6	89,5	91,1	91,0	89,5
Industrie prelucrătoare	96,5	95,2	97,8	98,7	98,1	85,6	55,1	66,4	89,4	93,1	95,9	100,6	99,0	88,0
Producția și furnizarea de energie electrică și termică, gaze, apă caldă și aer condiționat	90,8	90,4	90,9	94,4	94,8	96,4	94,9	88,5	88,8	98,4	101,6	100,7	99,6	95,7

¹⁾ Date rectificate; ²⁾ Date provizorii

2. INDICIILE VALORICII AI CIFREI DE AFACERI DIN INDUSTRIE PE TOTAL (PIAȚA INTERNĂ ȘI PIAȚA EXTERNĂ) (%)	luna corespunzătoare din anul precedent = 100													1.1-31.X.2020 față de 1.1-31.X.2019 ²⁾
	2019			2020										
	oct.	nov.	dec.	ian.	feb.	mar.	apr.	mai	iun.	iul.	aug.	sep. ¹⁾	oct. ²⁾	
Total țară	103,3	101,5	108,5	106,2	103,0	91,8	59,3	69,4	89,9	94,4	97,1	105,4	100,1	91,4

¹⁾ Date rectificate; ²⁾ Date provizorii

3. INDICIILE PREȚURILOR PRODUȚIEI INDUSTRIALE PE TOTAL (PIAȚA INTERNĂ ȘI PIAȚA EXTERNĂ) (%)	luna precedenta = 100												
	2019			2020									
	oct.	nov.	dec.	ian.	feb.	mar.	apr.	mai	iun.	iul.	aug.	sep. ¹⁾	oct. ²⁾
Total țară	100,40	100,29	100,30	101,41	98,99	98,78	98,34	99,73	100,79	100,41	99,80	99,90	100,25

¹⁾ Date rectificate; ²⁾ Date provizorii

II. COMERȚ INTERIOR. SERVICII

4. INDICIILE VOLUMULUI CIFREI DE AFACERI ¹⁾ PENTRU COMERȚUL CU AMĂNUNTUL, CU EXCEPȚIA AUTOVEHICULELOR ȘI MOTOCICLETELOR - serie brută - (%)	luna corespunzătoare din anul precedent = 100													1.1-31.X.2020 față de 1.1-31.X.2019 ²⁾
	2019			2020										
	oct.	nov.	dec.	ian.	feb.	mar.	apr.	mai	iun.	iul.	aug.	sep. ¹⁾	oct. ²⁾	
Total țară	106,8	106,6	109,3	111,2	113,8	104,1	80,6	94,5	102,8	105,1	101,6	104,7	104,1	102,0
Cu vânzare predominantă de produse alimentare, băuturi și tutun	108,1	107,2	109,4	110,4	115,9	117,7	95,3	104,7	103,6	104,7	100,5	102,8	104,8	105,7
Cu vânzare predominantă de produse nealimentare	106,1	108,5	111,1	111,8	113,5	98,6	77,3	94,9	108,8	111,1	107,9	111,7	113,1	104,9

¹⁾ Date rectificate; ²⁾ Date provizorii

³⁾ Fără TVA

5. INDICIILE VOLUMULUI CIFREI DE AFACERI ¹⁾ PENTRU COMERȚUL CU RIDICATA ȘI CU AMĂNUNTUL, ÎNȚEȚINEREA ȘI REPARAREA AUTOVEHICULELOR ȘI A MOTOCICLETELOR - serie brută - (%)	luna corespunzătoare din anul precedent = 100													1.1-31.X.2020 față de 1.1-31.X.2019 ²⁾
	2019			2020										
	oct.	nov.	dec.	ian.	feb.	mar.	apr.	mai	iun.	iul.	aug.	sep. ¹⁾	oct. ²⁾	
Total țară	111,7	109,1	104,5	103,8	103,4	86,4	54,9	65,4	93,2	100,8	101,8	106,3	93,9	90,5
Comerțul cu autovehicule	108,4	108,3	100,3	98,3	101,4	82,9	47,8	53,4	86,7	97,9	99,9	99,4	91,2	84,9
Întreținerea și repararea autovehiculelor	120,1	108,3	103,5	120,3	122,4	107,6	59,8	85,9	98,9	101,5	104,6	118,7	100,3	101,4
Comerțul cu piese și accesorii pentru autovehicule	114,2	109,8	115,9	103,7	97,0	82,9	63,1	77,1	100,0	101,9	99,5	110,4	92,9	92,8
Comerțul cu motociclete, piese și accesorii aferente; întreținerea și repararea motocicletelor	135,5	149,4	132,4	170,5	152,2	125,2	156,4	192,4	223,8	190,8	201,4	239,9	187,4	185,4

¹⁾ Date rectificate; ²⁾ Date provizorii

³⁾ Fără TVA

6. INDICIILE VOLUMULUI CIFREI DE AFACERI ¹⁾ PENTRU SERVICIILE DE PIAȚĂ PRESTATE POPULAȚIEI - serie brută - (%)	luna corespunzătoare din anul precedent = 100													1.1-31.X.2020 față de 1.1-31.X.2019 ²⁾
	2019			2020										
	oct.	nov.	dec.	ian.	feb.	mar.	apr.	mai	iun.	iul.	aug.	sep. ¹⁾	oct. ²⁾	
Total țară din care:	113,6	114,4	117,6	117,4	109,8	60,0	16,7	22,3	55,4	75,6	78,0	74,7	66,3	67,1
Hoteluri și restaurante	118,9	117,5	123,3	115,6	110,8	57,9	22,2	27,9	60,7	80,7	84,0	76,7	66,7	69,7
Jocuri de noroc și alte activități recreative	108,4	108,2	118,1	122,2	114,9	64,1	2,6	2,5	44,1	77,2	71,6	78,1	68,8	64,8
Activități ale agențiilor turistice și ale tur-operatorilor; alte servicii de rezervare și asistență turistică	95,0	114,0	91,5	113,3	91,9	53,0	11,7	14,5	34,9	41,6	54,5	47,6	44,1	50,3
Coafură și alte activități	105,3	104,8	112,1	127,8	113,9	74,6	12,8	59,5	92,6	105,7	106,9	119,0	123,4	92,3
Spălarea, curățarea (uscată) articolelor textile și a produselor din blană	116,3	110,8	114,6	103,0	108,3	81,8	49,3	57,7	69,6	73,1	72,3	74,9	78,9	76,4

¹⁾ Date rectificate; ²⁾ Date provizorii

³⁾ Fără TVA

III. COMERȚ INTERNAȚIONAL

7. COMERȚUL INTERNAȚIONAL CU BUNURI (mii euro)	2019 ¹⁾				2020									
	sep.	oct.	nov.	dec.	ian. ²⁾	feb. ²⁾	mar. ²⁾	apr. ²⁾	mai ²⁾	iun. ²⁾	iul. ²⁾	aug. ²⁾	sep. ³⁾	1.1-30.IX ³⁾
Exporturi FOB	6104148	6328036	5995445	4825003	5686760	5936840	5432917	2931380	3758511	4842789	5552378	4598362	6070714	44810652
Importuri CIF	7289490	8299074	7489760	6598792	7004898	7232262	7282387	4569338	5014766	6165552	6875985	6111914	7611822	57868923
Sold FOB/CIF	-1185342	-1971038	-1494315	-1773789	-1318138	-1295422	-1849470	-1637958	-1256255	-1322763	-1323607	-1513552	-1541108	-13058271

¹⁾ Date semidefinite; ²⁾ Date revizuite; ³⁾ Date estimate

IV. TURISM

8. SOSIRI ÎN PRINCIPALELE STRUCTURI DE PRIMIRE TURISTICĂ CU FUNCȚIUNI DE CAZARE TURISTICĂ, PE TIPURI DE STRUCTURI DE PRIMIRE TURISTICĂ - (număr)	2019			2020									
	oct.	nov.	dec.	ian.	feb.	mar.	apr.	mai	iun.	iul.	aug.	sep.	oct.
Total țară, din care:	1081817	902837	834614	796256	724445	242105	16855	34569	333950	917778	1301411	794451	493101
Hoteluri	777634	657482	578238	553566	527019	169908	9990	23110	214522	592641	826579	508792	319917
Moteluri	23285	19230	18449	16594	15569	7365	775	1271	6919	16868	24549	18368	13963
Vile turistice	34823	27269	26619	28681	21940	8455	575	1152	14471	44458	61150	34116	18916
Cabane turistice	11362	8570	10733	11820	9542	2345	0	124	4656	13564	18635	13326	7332
Pensiuni turistice	99417	86233	89493	81951	68666	25965	2300	4181	35347	81189	120521	82902	55946
Pensiuni agroturistice	98471	71987	82341	76178	58181	19139	1923	3384	41104	104652	162302	100842	60291

Notă: Pentru lunile martie, aprilie și mai numărul de sosiri, respectiv înoptări nu include persoanele aflate în carantină, cazate în structurile turistice.

Cercetarea statistică referitoare la „Frecventarea structurilor de primire turistică cu funcțiuni de cazare” se adresează tuturor structurilor de primire cu o capacitate de cazare turistică de minim 10 locuri-pat.

9. ÎNNOPTĂRI ÎN PRINCIPALELE STRUCTURI DE PRIMIRE TURISTICĂ CU FUNCȚIUNI DE CAZARE TURISTICĂ, PE TIPURI DE STRUCTURI DE PRIMIRE TURISTICĂ - (număr)	2019			2020									
	oct.	nov.	dec.	ian.	feb.	mar.	apr.	mai	iun.	iul.	aug.	sep.	oct.
Total țară, din care:	2352335	1924251	1691806	1575540	1404576	483698	45196	65665	705305	2436496	3446880	1911998	1063847
Hoteluri	1795926	1482580	1192060	1115224	1042442	348125	26484	43985	477958	1716930	2407778	1346751	749009
Moteluri	37889	31868	30318	27055	26077	12375	2628	2709	10478	28126	41835	31915	21362
Vile turistice	67974	50268	51850	57167	41459	15431	1526	2277	29884	113743	156578	75907	36152
Cabane turistice	17874	13492	20736	20297	14828	3752	0	197	7636	23574	34148	21690	11647
Pensiuni turistice	176749	151816	170452	152853	126989	46474	6011	7846	59893	153865	231281	147508	97920
Pensiuni agroturistice	180676	132049	169711	146362	103658	35596	4149	5637	79548	221856	342555	199888	114422

Notă: Pentru lunile martie, aprilie și mai numărul de sosiri, respectiv înoptări nu include persoanele aflate în carantină, cazate în structurile turistice.

Cercetarea statistică referitoare la „Frecventarea structurilor de primire turistică cu funcțiuni de cazare” se adresează tuturor structurilor de primire cu o capacitate de cazare turistică de minim 10 locuri-pat.

10. INDICIILE DE UTILIZARE NETĂ A LOCURILOR DE CAZARE (%)	2019			2020									
	oct.	nov.	dec.	ian.	feb.	mar.	apr.	mai	iun.	iul.	aug.	sep.	oct.
Total țară	34,3	29,6	25,8	25,0	24,4	14,3	8,3	6,9	13,8	28,8	39,1	26,3	17,5

Notă: Cercetarea statistică referitoare la „Frecventarea structurilor de primire turistică cu funcțiuni de cazare” se adresează tuturor structurilor de primire cu o capacitate de cazare turistică de minim 10 locuri-pat.

V. PREȚURI

11. INDICIILE PREȚURILOR DE CONSUM AL POPULAȚIEI (%)	luna precedenta = 100												
	2019			2020									
	oct.	nov.	dec.	ian.	feb.	mar.	apr.	mai	iun.	iul.	aug.	sep.	oct.
Total țară	100,43	100,23	100,42	100,41	100,25	100,50	100,26	100,05	100,08	100,00	99,95	99,86	100,22
Mărfuri alimentare	100,70	100,43	100,84	100,99	100,63	101,46	101,27	100,34	99,62	99,55	99,59	99,45	100,11
Mărfuri nealimentare	100,32	100,12	100,28	100,02	99,94	99,91	99,67	99,82	100,28	100,19	100,08	99,99	100,31
Servicii	100,25	100,15	100,12	100,43	100,39	100,35	100,00	100,11	100,34	100,31	100,21	100,20	100,22

VI. FORȚĂ DE MUNCĂ

12. CÂȘTIGUL SALARIAL MEDIU BRUT (lei)	2019 ¹⁾			2020 ¹⁾									
	oct.	nov.	dec.	ian.	feb.	mar.	apr.	mai	iun.	iul.	aug.	sep.	oct.
Total țară	5090	5196	5465	5225	5243	5386	5201	5188	5369	5468	5337	5414	5452
Agricultură, silvicultură și pescuit	4032	4006	4284	4004	4065	4051	4000	3968	4085	4218	4219	4282	4333
Industrie	4558	4719	5040	4647	4631	4760	4457	4487	4792	4879	4805	4901	4921
Construcții	4062	4057	4270	4027	4068	4120	4049	4064	4184	4229	4184	4231	4251
Comerț cu ridicata și cu amănuntul; repararea autovehiculelor și motocicletelor	4293	4374	4733	4489	4529	4752	4378	4358	4588	4645	4515	4562	4625
Transporturi terestre și transporturi prin conducte	4398	4487	4719	4550	4503	4508	4342	4482	4586	4754	4749	4800	4772
Transporturi pe apă	5357	5162	5803	5573	5385	5490	5636	5433	5881	5855	6028	6066	5809
Transporturi aeriene	9365	9248	9800	9610	9550	9133	6492	5594	5854	8564	8163	8784	7537
Depozitare și activități auxiliare pentru transport	6469	6646	7889	6857	6463	6520	6502	6291	6482	6832	6420	6983	6833
Activități de poștă și de curier	3581	3639	3697	3689	3713	3824	3656	3927	3761	3847	3738	3870	3893
Hoteluri și restaurante	3078	3106	3190	2968	2941	2631	2180	2302	2865	2779	2817	2885	2837
Informații și comunicații	9291	9906	10098	9873	9965	10711	10482	10025	10210	10360	10010	10289	10274
Intermedieri financiare, cu excepția activităților de asigurări și ale fondurilor de pensii	8481	8830	11065	8714	8711	9986	10892	9056	9389	10028	9298	9098	8867
Activități de asigurări, reasigurări și ale fondurilor de pensii, cu excepția celor din sistemul public de asigurări sociale	8985	9177	9946	10442	9288	11251	11289	9442	9638	9611	9314	9301	9561
Tranzacții imobiliare	4418	4527	5312	4473	4608	4722	4455	4478	4682	4740	4595	4687	4804
Activități profesionale, științifice și tehnice, din care:	6920	7100	7691	6732	7069	7540	6971	6940	7060	7168	7033	7136	7264
Cercetare-dezvoltare	7857	8017	8212	7169	7211	7327	7500	7460	7631	7922	7849	8050	8171
Administrație publică și apărare; asigurări sociale din sistemul public ^{*)}	8178	8254	8254	8402	8474	8437	8355	8433	8602	8738	8581	8530	8601
Învățământ	5881	5871	5717	5927	6058	5919	5765	6076	5973	6167	5660	5982	6177
Sănătate și asistență socială	6315	6347	6427	6567	6525	6543	6716	6907	6830	6987	6901	6784	6802
Activități de spectacole, culturale și recreative	4520	4508	4737	4876	4858	4676	4089	4146	4667	4798	4960	4913	4889
Alte activități de servicii	3398	3480	3644	3443	3481	3515	3440	3442	3616	3602	3588	3612	3576

¹⁾ Date operative

^{*)} Exclusiv forțele armate și personalul asimilat (Ministerul Apărării Naționale, Ministerul Afacerilor Interne, Serviciul Român de Informații etc.); începând cu luna septembrie 2017, inclusiv datele aferente totalității salariaților încadrați la birourile parlamentare din circumscripțiile electorale și plătiți din sume forfetare.

Nota 1: Datele lunare privind câștigul salarial mediu brut sunt obținute printr-o cercetare statistică selectivă. Începând cu luna ianuarie 2020, eșantionul cuprinde, pe total țară, circa 23.300 unități economico-sociale. Unitățile din „sectorul bugetar” (vezi notele metodologice) sunt cuprinse exhaustiv în cercetare, excepție făcând unitățile administrației publice locale pentru care datele la nivelul consiliilor locale comunale se culeg pe bază de eșantion reprezentativ la nivel de județ (cca. 820 de unități). Pentru sectorul economic, au fost incluse în cercetare unitățile cu 4 salariați și peste, care reprezintă 89% din numărul total al salariaților din acest sector.

Nota 2: Conform prevederilor legislației naționale în vigoare (OUG nr. 79/2017 cu modificările și completările ulterioare), contribuțiile de asigurări sociale, respectiv cele de asigurări sociale de sănătate care cădeau în sarcina angajatorului au fost transferate în sarcina salariatului și, începând cu luna ianuarie 2018, sunt suportate în totalitate de salariat, fiind reflectate în cuantumul brut al câștigului salarial nominal. În consecință, indicatorul „câștig salarial mediu brut lunar” produs și diseminat începând cu luna de referință ianuarie 2018 nu mai este comparabil cu seriile de date anterioare anului 2018. Aceste prevederi legale nu influențează comparabilitatea datelor pentru seriile de „câștig salarial mediu net lunar.”

Nota 3: În contextul situației cauzate de pandemia COVID-19, **datele statistice infra-anuale, operative**, pot prezenta un grad de fiabilitate, acuratețe, completitudine și comparabilitate mai redus, ca rezultat al dificultăților apărute în urma aplicării măsurilor economico-sociale determinate de instituirea stării de urgență/alertă pe întreg teritoriul României. Aceste dificultăți au fost determinate, în principal, de accesul dificil la documentele financiar-contabile, cauzat de închiderea de cele mai multe ori subită a anumitor unități economico-sociale, de nefinalizarea la timp a acestor documente, de relaxarea termenelor legale de depunere a documentelor fiscale la instituțiile cu atribuții în domeniu, de suspendarea temporară a activității unui număr semnificativ de unități economico-sociale sau chiar de încetarea activității unora dintre acestea.

În câștigul salarial mediu lunar sunt cuprinse și sumele plătite salariaților pentru șomajul tehnic, în conformitate cu prevederile legale în vigoare.

13. EFECTIVUL SALARIAȚILOR DIN ECONOMIE, la sfârșitul perioadei (mii persoane)	2019 ¹⁾			2020 ¹⁾									
	oct.	nov.	dec.	ian.	feb.	mar.	apr.	mai	iun.	iul.	aug.	sep.	oct.
Total țară	4989,1	4990,1	4973,0	4992,4	4997,1	4976,3	4908,6	4892,9	4897,0	4895,5	4906,3	4920,8	4926,4
Agricultură, Silvicultură și Pescuit	118,0	117,7	117,1	116,9	117,1	117,2	116,6	116,6	116,8	117,0	117,2	117,2	117,0
Industrie	1353,4	1351,6	1343,3	1347,1	1344,9	1331,7	1305,5	1295,0	1292,4	1286,6	1284,1	1287,8	1290,4
Construcții	400,0	399,8	396,7	400,9	403,9	406,5	402,6	405,4	406,4	409,2	415,3	416,5	415,9
Servicii ^{*)}	3117,7	3121,0	3115,9	3127,5	3131,2	3120,9	3083,9	3075,9	3081,4	3082,7	3089,7	3099,3	3103,1

¹⁾ Date operative

^{*)} Exclusiv forțele armate și personalul asimilat (Ministerul Apărării Naționale, Ministerul Afacerilor Interne, Serviciul Român de Informații etc.); începând cu luna septembrie 2017, inclusiv datele aferente totalității salariaților încadrați la birourile parlamentare din circumscripțiile electorale și plățiți din sume forfetare.

Nota 1: Datele lunare privind efectivul salariaților sunt obținute printr-o cercetare statistică selectivă. Începând cu luna ianuarie 2020, eșantionul cuprinde, pe total țară, circa 23.300 unități economico-sociale. Unitățile din „sectorul bugetar” (vezi notele metodologice) sunt cuprinse exhaustiv în cercetare, excepție făcând unitățile administrației publice locale pentru care datele la nivelul consiliilor locale comunale se culeg pe bază de eșantion reprezentativ la nivel de județ (cca. 820 de unități). Pentru sectorul economic, au fost incluse în cercetare unitățile cu 4 salariați și peste, care reprezintă 89% din numărul total al salariaților din acest sector.

Nota 2: În contextul situației cauzate de pandemia COVID-19, **datele statistice infra-anuale, operative**, pot prezenta un grad de fiabilitate, acuratețe, completitudine și comparabilitate mai redus, ca rezultat al dificultăților apărute în urma aplicării măsurilor economico-sociale determinate de instituirea stării de urgență/alertă pe întreg teritoriul României. Aceste dificultăți au fost determinate, în principal, de accesul dificil la documentele financiar-contabile, cauzat de închiderea de cele mai multe ori subită a anumitor unități economico-sociale, de nefinalizarea la timp a acestor documente, de relaxarea termenelor legale de depunere a documentelor fiscale la instituțiile cu atribuții în domeniu, de suspendarea temporară a activității unui număr semnificativ de unități economico-sociale sau chiar de încetarea activității unora dintre acestea.

14. NUMĂRUL ȘOMERILOR ÎNREGISTRAȚI, la sfârșitul perioadei (mii persoane)	2019			2020									
	oct.	nov.	dec.	ian.	feb.	mar.	apr.	mai	iun.	iul.	aug.	sep.	oct.
Total țară	258,7	259,4	257,8	258,9	256,7	250,9	251,9	249,6	260,7	283,9	286,6	285,3	285,7
Bărbați	137,5	138,3	139,2	141,6	140,1	135,2	132,8	131,1	135,8	145,5	146,2	145,5	145,5
Femei	121,2	121,1	118,6	117,3	116,6	115,7	119,1	118,5	124,9	138,4	140,4	139,8	140,2

Sursa de date: Agenția Națională pentru Ocuparea Forței de Muncă

15. RATA ȘOMAJULUI ÎNREGISTRAT, la sfârșitul perioadei (%)	2019			2020									
	oct.	nov.	dec. ¹⁾	ian. ¹⁾	feb. ¹⁾	mar. ¹⁾	apr. ¹⁾	mai ¹⁾	iun. ¹⁾	iul. ¹⁾	aug. ¹⁾	sep.	oct.
Total țară	3,0	3,0	2,9	3,0	2,9	2,9	2,9	2,9	3,0	3,2	3,3	3,3	3,3
Bărbați	2,9	2,9	2,9	3,0	3,0	2,9	2,8	2,8	2,9	3,1	3,1	3,1	3,1
Femei	3,1	3,1	3,0	2,9	2,9	2,9	3,0	3,0	3,1	3,5	3,5	3,5	3,5

Sursa de date: Agenția Națională pentru Ocuparea Forței de Muncă

¹⁾ Rata șomajului înregistrat, recalculată cu populația activă civilă la 1 ianuarie 2020.

VII. INDICATORI SOCIALI

16. NUMĂRUL MEDIU ȘI PENSIA MEDIE LUNARĂ A PENSIONARILOR DE ASIGURĂRI SOCIALE DE STAT	2019				2020		
	trim. I	trim. II	trim. III	trim. IV	trim. I	trim. II	trim. III ¹⁾
Numărul mediu al pensionarilor - mii persoane	4680	4670	4668	4669	4670	4676	4675
Pensia medie – lei	1181	1187	1249	1372	1374	1380	1454

¹⁾ Date provizorii

17. MIȘCAREA NATURALĂ A POPULAȚIEI (persoane cu domiciliul sau reședința obișnuită în România) - date absolute - (număr)	2019 ¹⁾			2020 ²⁾									
	oct.	nov.	dec.	ian.	feb.	mar.	apr.	mai	iun.	iul.	aug.	sep.	oct.
Născuți-vii	14884	13108	12755	15971	12127	11857	12098	12873	14786	17415	16804	18036	16546
Decedați	21079	20482	22433	23352	21699	22591	21812	20249	21073	22417	23169	21973	27491
Spor natural	-6195	-7374	-9678	-7381	-9572	-10734	-9714	-7376	-6287	-5002	-6365	-3937	-10945
Căsătorii ³⁾	11350	6555	5352	4356	5864	4053	1409	2488	5389	11168	14929	12471	9990
Divorțuri ³⁾	2909	2827	2380	836	2184	1889	1381	1137	2355	1863	1953	2371	2545
Decedați sub 1 an	82	79	86	91	102	83	94	77	83	101	88	104	107

¹⁾ Date semi-definitive (repartizate după luna producerii evenimentului demografic);

²⁾ Date provizorii (repartizate după luna înregistrării evenimentului demografic);

³⁾ Date definitive pentru anul 2019 (repartizate după luna producerii evenimentului demografic).

VIII. ALȚI INDICATORI

18. ÎNMATRICULĂRI DE SOCIETĂȚI COMERCIALE CU PARTICIPARE STRĂINĂ LA CAPITALUL SOCIAL SUBSCRIS, - în luna octombrie 2020 -	Înmatriculări de societăți comerciale - număr -	Valoarea capitalului social total subscris exprimat în:		
		Moneda națională - mii lei -	Valută	
			Dolari SUA	EURO
Total țară	390	1824,5	439707,4	374386,6

I. INDUSTRIE

(%)

1. INDICIILE PRODUCȚIEI INDUSTRIALE (serie brută)	luna corespunzătoare din anul precedent = 100													1.1-31.X.2020 față de 1.1-31.X.2019 ¹⁾
	2019			2020										
	oct.	nov.	dec.	ian.	feb.	mar.	apr.	mai	iun.	iul.	aug.	sep.	oct. ¹⁾	
Total județ	116.7	123.6	123.7	99.3	83	75	44.4	49.3	53	47	55	55	47	60.8

¹⁾ Date provizorii

Notă: Sursa datelor o constituie capitolul PROD din Cercetarea statistică lunară privind indicatorii pe termen scurt în industrie (IND TS). Indicii producției industriale (IPI) caracterizează evoluția producției industriale totale la nivel de județ, în timp ce IPI, calculat la nivel național, caracterizează evoluția valorii adăugate brute la costul factorilor, realizată în activitatea industrială.

(%)

2. INDICIILE VALORICII AI CIFREI DE AFACERI DIN INDUSTRIE PE TOTAL (PIAȚA INTERNĂ ȘI PIAȚA EXTERNĂ)	luna corespunzătoare din anul precedent = 100													1.1-31.X.2020 față de 1.1-31.X.2019 ¹⁾
	2019			2020										
	oct.	nov.	dec.	ian.	feb.	mar.	apr.	mai	iun.	iul.	aug.	sep.	oct. ¹⁾	
Total județ	102.9	99.2	89	128.6	102.3	91	80.7	71.8	70	76	72	84	68	84.4

¹⁾ Date provizorii

Notă: Sursa datelor o constituie capitolul CA din Cercetarea statistică lunară privind indicatorii pe termen scurt în industrie (IND TS). Indicele valoric al cifrei de afaceri din industrie este calculat pe baza unei cercetări statistice selective care cuprinde toate întreprinderile cu peste 50 de salariați și un eșantion de întreprinderi cu 4-49 salariați. Conform recomandărilor europene indicii valoricii ai cifrei de afaceri din industrie sunt calculați ca indici nedeflatați. Raportarea cifrei de afaceri pe județe se face după sediul central al întreprinderii furnizoare de date.

II. COMERȚ INTERNAȚIONAL

mii euro

3. COMERȚUL INTERNAȚIONAL CU BUNURI	2019 ¹⁾					2020								1.1-31.VIII ³⁾
	aug.	sep.	oct.	nov.	dec.	ian. ²⁾	feb. ²⁾	mar. ²⁾	apr. ²⁾	mai ²⁾	iun. ²⁾	iul. ²⁾	aug. ³⁾	
Total exporturi FOB	9099	11797	13620	13500	8957	14163	14281	10491	9436	10491	9253	10317	7647	86079
Total importuri CIF	15888	17811	17786	14230	14156	15475	15341	14411	13714	14411	12874	17427	13687	117340
Sold FOB/CIF	-6789	-6014	-4166	-730	-5199	-862	-1060	-3920	-4278	-3920	-3621	-7110	-6040	-29949

¹⁾ Date semidefinite; ²⁾ Date revizuite; ³⁾ Date provizorii

III. TURISM

număr

4. SOSIRI ÎN PRINCIPALELE STRUCTURI DE PRIMIRE TURISTICĂ CU FUNCȚIUNI DE CAZARE TURISTICĂ, pe tipuri de structuri de primire turistică	2019			2020									
	oct.	nov.	dec.	ian.	feb.	mar.	apr.	mai	iun.	iul.	aug.	sep.	oct.
Total județ	1312	1337	1165	857	890	586	-	-	409	601	772	933	459
din care:													
Hoteluri	937	1066	827	715	723	460	-	-	312	458	544	609	323
Moteluri	29	28	32	-	16	16	-	-	46	11	40	40	20
Vile turistice	44	57	59	24	33	15	-	-	-	23	-	40	
Cabane turistice									-	-			
Pensiuni turistice	41	42	58	42	16	-	-	-	51	28	62	211	102
Pensiuni agroturistice	158	63	83	48	17	-	-	-	-	-	33	25	14

număr

5. ÎNNOPTĂRI ÎN PRINCIPALELE STRUCTURI DE PRIMIRE TURISTICĂ CU FUNCȚIUNI DE CAZARE TURISTICĂ, pe tipuri de structuri de primire turistică	2019			2020									
	oct.	nov.	dec.	ian.	feb.	mar.	apr.	mai	iun.	iul.	aug.	sep.	oct.
Total județ	2458	2351	2169	1819	1174	1144	-	-	897	1721	1674	2048	1228
din care:													
Hoteluri	1881	2006	1764	1625	984	829	-	-	764	1550	1340	1613	826
Moteluri	29	28	32	-	16	16	-	-	46	11	42	40	20
Vile turistice	74	75	79	45	56	17	-	-	-	23	-	-	-
Cabane turistice									-	-			
Pensiuni turistice	41	42	58	42	16	-	-	-	87	56	166	313	368
Pensiuni agroturistice	322	110	130	79	17	-	-	-	-	-	33	25	14

(%)

6. INDICELE DE UTILIZARE NETĂ A LOCURILOR DE CAZARE	2019			2020									
	oct.	nov.	dec.	ian.	feb.	mar.	apr.	mai	iun.	iul.	aug.	sep.	oct.
Total județ	12.5	11.6	10.5	11.5	8.3	9.2	-	-	11.1	11,2	10,7	13,5	11,9

IV. FORȚA DE MUNCĂ

persoane

7. EFECTIVUL SALARIAȚILOR - la sfârșitul perioadei	2019 ¹⁾			2020 ¹⁾									
	oct. ¹⁾	nov. ¹⁾	dec. ¹⁾	ian. ²⁾	feb. ²⁾	mar. ²⁾	apr. ²⁾	mai ²⁾	iun. ²⁾	iul. ³⁾	aug. ³⁾	sep. ³⁾	oct. ³⁾
Total județ	56139	56150	55971	56153	56201	55984	55280	55117	55159	54015	54126	54274	54330
Agricultură, Silvicultură și Pescuit	4116	4117	4104	4117	4121	4105	4053	4041	4044	4095	4103	4115	4119
Industrie și Construcții	17979	17983	17925	17984	17999	17929	17704	17652	17665	17194	17229	17276	17294
Servicii ^{**)}	34044	34050	33942	34052	34081	33950	33523	33424	33450	32726	32794	32883	32917

Nota 1: Sectoarele de activitate sunt definite conform clasificării activităților din economia națională CAEN Rev.2.

Nota 2: În contextul situației cauzate de pandemia COVID-19, **datele statistice infra-anuale, operative**, pot prezenta un grad de fiabilitate, acuratețe, completitudine și comparabilitate mai redus, ca rezultat al dificultăților apărute în urma aplicării măsurilor economico-sociale determinate de instituirea stării de urgență/alertă pe întreg teritoriul României. Aceste dificultăți au fost determinate, în principal, de accesul dificil la documentele financiar-contabile, cauzat de închiderea de cele mai multe ori subită a anumitor unități economico-sociale, de nefinalizarea la timp a acestor documente, de relaxarea termenelor legale de depunere a documentelor fiscale la instituțiile cu atribuții în domeniu, de suspendarea temporară a activității unui număr semnificativ de unități economico-sociale sau chiar de încetarea activității unora dintre acestea.

¹⁾ Date operative

²⁾ Exclusiv forțele armate și personalul asimilat (Ministerul Apărării Naționale, Ministerul Afacerilor Interne, Serviciul Român de Informații etc.); începând cu luna septembrie 2017, inclusiv datele aferente totalității salariaților încadrați la birourile parlamentare din circumscripțiile electorale și plătiți din sume forfetare.

¹⁾ Datele pentru anul 2019 au fost estimate pe baza rezultatelor cercetării statistice lunare asupra câștigurilor salariale, completate cu informațiile existente în Registrul Statistic al Întreprinderilor pentru întreprinderile cu 1-3 salariați și au fost repartizate pe județe și sectoare de activitate conform distribuției obținute din cercetarea statistică anuală asupra costului forței de muncă din anul 2018.

²⁾ Date reestimate. Datele pentru perioada ianuarie-iunie 2020 au fost reestimate pe baza rezultatelor cercetării statistice lunare asupra câștigurilor salariale, completate cu informațiile existente în Registrul Statistic al Întreprinderilor pentru întreprinderile cu 1-3 salariați și au fost repartizate pe județe și sectoare de activitate conform distribuției obținute din cercetarea statistică anuală asupra costului forței de muncă din anul 2019.

³⁾ Începând cu luna iulie 2020, datele au fost estimate pe baza rezultatelor cercetării statistice lunare asupra câștigurilor salariale, completate cu informațiile existente în Registrul Statistic al Întreprinderilor pentru întreprinderile cu 1-3 salariați și au fost repartizate pe județe și sectoare de activitate conform distribuției obținute din cercetarea statistică anuală asupra costului forței de muncă din anul 2019.

lei/persoana

8. CÂȘTIGUL SALARIAL MEDIU BRUT	2019 ¹⁾			2020 ¹⁾									
	oct.	nov.	dec.	ian.	feb.	mar.	apr.	mai	iun.	iul.	aug.	sep.	oct.
Total județ	3997	3973	4077	4240	4244	4202	4180	4267	4382	4338	4375	4346	4384
Agricultură, Silvicultură și Pescuit	3276	3270	3333	3764	3645	3795	3677	3629	3675	3666	3686	3774	3956
Industrie și Construcții	3304	3345	3407	3411	3445	3348	3222	3340	3664	3536	3602	3571	3504
Servicii ^{**)}	4405	4369	4492	4735	4735	4713	4720	4820	4843	4822	4846	4811	4868

¹⁾ Date operative

²⁾ Exclusiv forțele armate și personalul asimilat (Ministerul Apărării Naționale, Ministerul Afacerilor Interne, Serviciul Român de Informații etc.); începând cu luna septembrie 2017, inclusiv datele aferente totalității salariaților încadrați la birourile parlamentare din circumscripțiile electorale și plătiți din sume forfetare.

Nota 1: Datele lunare privind câștigul salarial mediu brut sunt obținute printr-o cercetare statistică selectivă. Începând cu luna ianuarie 2020, eșantionul cuprinde, pe total țară, circa 23.300 unități economico-sociale. Unitățile din „sectorul bugetar” (vezi notele metodologice) sunt cuprinse exhaustiv în cercetare, excepție făcând unitățile administrației publice locale pentru care datele la nivelul consiliilor locale comunale se culeg pe bază de eșantion reprezentativ la nivel de județ (cca. 820 de unități). Pentru sectorul economic, au fost incluse în cercetare unitățile cu 4 salariați și peste, care reprezintă 89% din numărul total al salariaților din acest sector.

Nota 2: Sectoarele de activitate sunt definite conform clasificării activităților din economia națională CAEN Rev.2. Informațiile privind câștigurile salariale pentru anumite activități economice conform CAEN Rev.2 din cadrul industriei și serviciilor (ex. extracția petrolului brut și a gazelor naturale, producția și furnizarea de energie electrică și termică, gaze, apă caldă și aer condiționat, poștă și de curier, intermediari financiare), în cea mai mare parte, sunt repartizate pe județe după sediul central al întreprinderii furnizoare de date.

Nota 3: Conform prevederilor legislației naționale în vigoare (OUG nr. 79/2017 cu modificările și completările ulterioare), contribuțiile de asigurări sociale, respectiv cele de asigurări sociale de sănătate care cădeau în sarcina angajatorului au fost transferate în sarcina salariatului și, începând cu luna ianuarie 2018, sunt suportate în totalitate de salariat, fiind reflectate în cuantumul brut al câștigului salarial nominal. În consecință, indicatorul „câștig salarial mediu brut lunar” produs și diseminat începând cu luna de referință ianuarie 2018 nu mai este comparabil cu seriile de date anterioare anului 2018.

Nota 4: În contextul situației cauzate de pandemia COVID-19, **datele statistice infra-anuale, operative**, pot prezenta un grad de fiabilitate, acuratețe, completitudine și comparabilitate mai redus, ca rezultat al dificultăților apărute în urma aplicării măsurilor economico-sociale determinate de instituirea stării de urgență/alertă pe întreg teritoriul României. Aceste dificultăți au fost determinate, în principal, de accesul dificil la documentele financiar-contabile, cauzat de închiderea de cele mai multe ori subită a anumitor unități economico-sociale, de nefinalizarea la timp a acestor documente, de relaxarea termenelor legale de depunere a documentelor fiscale la instituțiile cu atribuții în domeniu, de suspendarea temporară a activității unui număr semnificativ de unități economico-sociale sau chiar de încetarea activității unora dintre acestea.

În câștigul salarial mediu lunar sunt cuprinse și sumele plătite salariaților pentru șomajul tehnic, în conformitate cu prevederile legale în vigoare.

lei/persoana

9. CÂȘTIGUL SALARIAL MEDIU NET	2019 ⁾			2020 ⁾									
	oct.	nov.	dec.	ian.	feb.	mar.	apr.	mai	iun.	iul.	aug.	sep.	oct.
Total județ	2388	2381	2441	2544	2554	2533	2522	2580	2655	2632	2643	2630	2642
Agricultură, Silvicultură și Pescuit	1968	1961	1994	2227	2161	2250	2172	2148	2181	2170	2199	2250	2358
Industria și Construcții	2019	2065	2105	2118	2171	2121	2041	2128	2355	2260	2298	2273	2223
Servicii ^{**)}	2611	2589	2658	2808	2812	2791	2806	2866	2874	2879	2873	2860	2883

⁾ Date operative

^{**)} Exclusiv forțele armate și personalul asimilat (Ministerul Apărării Naționale, Ministerul Afacerilor Interne, Serviciul Român de Informații etc.); începând cu luna septembrie 2017, inclusiv datele aferente totalității salariaților încadrați la birourile parlamentare din circumscripțiile electorale și plătiți din sume forfetare.

Vezi **Notele 1-2** de la tabelul 8

Nota 3: Prevederile legale în vigoare (OUG nr. 79/2017 cu modificările și completările ulterioare) referitoare la contribuțiile de asigurări sociale, respectiv cele de asigurări sociale de sănătate care cădeau în sarcina angajatorului, transferate în sarcina salariatului începând cu luna ianuarie 2018, nu influențează comparabilitatea datelor pentru seriile de „câștig salarial mediu net lunar.”

Nota 4: Conform prevederilor legale în vigoare, salariații din domeniul cercetare-dezvoltare și inovare, respectiv din activitatea de creare de programe pentru calculator beneficiază de scutire de impozit.

Pentru perioada 1 ianuarie 2019 - 31 decembrie 2028 inclusiv, conform legislației naționale în vigoare (OUG nr. 114/2018 privind instituirea unor măsuri în domeniul investițiilor publice și a unor măsuri fiscal-bugetare, modificarea și completarea unor acte normative și prorogarea unor termene), salariații din domeniul construcțiilor beneficiază de unele prevederi speciale în ceea ce privește impozitul, contribuția de asigurări sociale și contribuția de asigurări sociale de sănătate.

Nota 5: În contextul situației cauzate de pandemia COVID-19, **datele statistice infra-anuale, operative**, pot prezenta un grad de fiabilitate, acuratețe, completitudine și comparabilitate mai redus, ca rezultat al dificultăților apărute în urma aplicării măsurilor economico-sociale determinate de instituirea stării de urgență/alertă pe întreg teritoriul României. Aceste dificultăți au fost determinate, în principal, de accesul dificil la documentele financiar-contabile, cauzat de închiderea de cele mai multe ori subită a anumitor unități economico-sociale, de nefinalizarea la timp a acestor documente, de relaxarea termenelor legale de depunere a documentelor fiscale la instituțiile cu atribuții în domeniu, de suspendarea temporară a activității unui număr semnificativ de unități economico-sociale sau chiar de încetarea activității unora dintre acestea.

În câștigul salarial mediu lunar sunt cuprinse și sumele plătite salariaților pentru șomajul tehnic, în conformitate cu prevederile legale în vigoare.

persoane

10. NUMĂRUL ȘOMERILOR ÎNREGISTRAȚI - la sfârșitul perioadei	2019			2020									
	oct.	nov.	dec.	ian.	feb.	mar.	apr.	mai	iun.	iul.	aug.	sep.	oct.
Total județ	9078	8988	8825	9232	9696	9304	8808	8216	8565	8836	8722	7968	8381
Bărbați	5198	5121	5103	5458	5538	5340	4989	4592	4741	4832	4754	4266	4574
Femei	3880	3867	3722	3774	4158	3964	3819	3624	3824	4004	3968	3702	3807

Sursa de date: Agenția Națională pentru Ocuparea Forței de Muncă

11. RATA ȘOMAJULUI ÎNREGISTRAT - la sfârșitul perioadei	2019			2020									
	oct.	nov.	dec. ¹⁾	ian. ¹⁾	feb. ¹⁾	mar. ¹⁾	apr. ¹⁾	mai ¹⁾	iun. ¹⁾	iul. ¹⁾	aug. ¹⁾	sep.	oct.
Total județ	6.3	6.3	6.1	6.4	6.8	6.5	6.1	5.7	6.0	6.2	6.1	5.7	6.0
Bărbați	7.1	7.0	7	7,4	7,6	7,3	6,8	6,3	6,5	6,6	6,5	5,9	6,4
Femei	5.5	5.5	5.3	5,4	5,9	5,6	5,4	5,2	5,4	5,7	5,6	5,4	5,6

Sursa de date: Agenția Națională pentru Ocuparea Forței de Muncă

¹⁾Rata șomajului înregistrat, recalculată cu populația activă civilă la 1 ianuarie 2020.

V. INDICATORI SOCIALI

12. NUMĂRUL MEDIU ȘI PENSIA MEDIE LUNARĂ A PENSIONARILOR DE ASIGURĂRI SOCIALE DE STAT	2019				2020		
	trim. I	trim. II	trim. III	trim. IV	trim. I	trim. II	trim. III
Numărul mediu al pensionarilor - (persoane)	90918	90495	90171	89984	89717	89496	89138
Pensia medie – (lei)	1019	1025	1079	1185	1188	1192	1255

număr

13. MIȘCAREA NATURALĂ A POPULAȚIEI (persoane cu domiciliul sau reședința obișnuită în România) - date absolute	2019 ¹⁾			2020 ²⁾									
	oct.	nov.	dec.	ian.	feb.	mar.	apr.	mai	iun.	iul.	aug.	sep.	oct.
Născuți-vii	253	182	193	176	152	170	111	165	171	273	180	245	227
Decedați	548	499	500	527	512	506	469	492	471	563	535	487	623
Spor natural	-295	-317	-307	-351	-360	-336	-358	-327	-300	-290	-355	-242	-396
Căsătorii ³⁾	180	112	69	54	92	53	62	42	60	119	195	157	146
Divorțuri ³⁾	64	43	53	27	30	54	9	13	32	29	20	42	60
Decedați sub 1 an	1	0	1	1	1	0	1	1	1	2	1	3	0

¹⁾ Date semi-definitive (repartizate după luna producerii evenimentului demografic);

²⁾ Date provizorii (repartizate după luna înregistrării evenimentului demografic);

³⁾ Date definitive pentru anul 2019 (repartizate după luna producerii evenimentului demografic).

Notă: Repartizarea pe județe s-a făcut astfel: născuți-vii după domiciliul sau reședința mamei, iar în lipsa acestora, după domiciliul sau reședința tatălui, decesele după domiciliul sau reședința decedatului, căsătoriile după locul încheierii și divorțurile după ultimul domiciliu comun al soților.

VI. CONSTRUCȚII

număr

14. AUTORIZAȚII DE CONSTRUIRE ELIBERATE PENTRU CLĂDIRI REZIDENȚIALE	2019			2020									
	oct.	nov.	dec.	ian.	feb.	mar.	apr.	mai	iun.	iul.	aug.	sep.	oct.
Total județ	20	16	23	5	12	30	22	19	25	32	30	17	22

număr

15. LOCUINȚE TERMINATE	2019				2020		
	trim. I	trim. II	trim. III	trim. IV	trim. I	trim. II	trim. III ¹⁾
Locuințe terminate	22	28	23	54	33	11	38
mediul urban	15	21	17	33	16	4	22
mediul rural	7	7	6	21	17	7	16

¹⁾ Date provizorii

Notă: Indicatorul "Locuințe terminate" se referă la totalul locuințelor finalizate în cursul trimestrului.

VII. ALȚI INDICATORI

16. ÎNMATRICULĂRI DE SOCIETĂȚI COMERCIALE CU PARTICIPARE STRĂINĂ LA CAPITALUL SOCIAL SUBSCRIS - în luna octombrie 2020 -	Înmatriculări de societăți comerciale - număr -	Valoarea capitalului social total subscris exprimat în		
		Moneda națională - mii lei -	Valută	
			Dolari SUA	EURO
Total județ	1	0.2	48.6	41

Sursa de date: Oficiul Național al Registrului Comerțului

**TABELE STATISTICE,
COMENTARII ȘI ANALIZE
LA NIVEL DE JUDEȚ**

I. INDUSTRIE

1. INDICII PRODUCȚIEI INDUSTRIALE

Serie brută

%

Activități industriale	Luna corespunzătoare din anul precedent = 100		
	Octombrie 2020	Septembrie 2020	Octombrie 2019
Industrie - total	47	55	116.7

În luna octombrie 2020, producția industrială a scăzut cu 53 % față de luna corespunzătoare din anul precedent.

I.G1 Evoluția indicilor producției industriale, în perioada octombrie 2019 – octombrie 2020

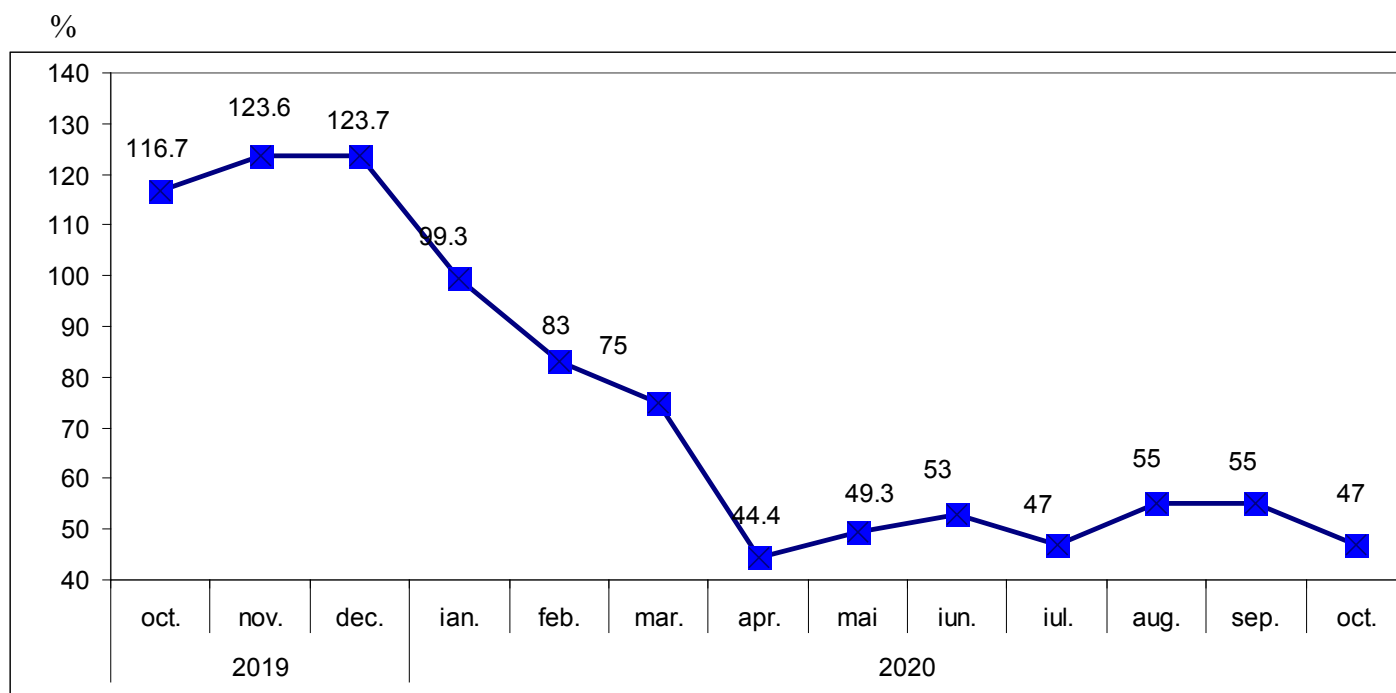

¹⁾ Date provizorii

2. INDICII VALORICI AI CIFREI DE AFACERI DIN INDUSTRIE PE TOTAL

%

	Luna corespunzătoare din anul precedent = 100		
	Octombrie2020	Septembrie 2020	Octombrie 2019
Total	68	84	102.9

În luna octombrie 2020, cifra de afaceri din industrie pe total, a scăzut cu 32 % față de luna corespunzătoare din anul precedent.

I.G 2. Evoluția indicilor valorici ai cifrei de afaceri din industrie pe total, în perioada octombrie 2019 – octombrie 2020

%

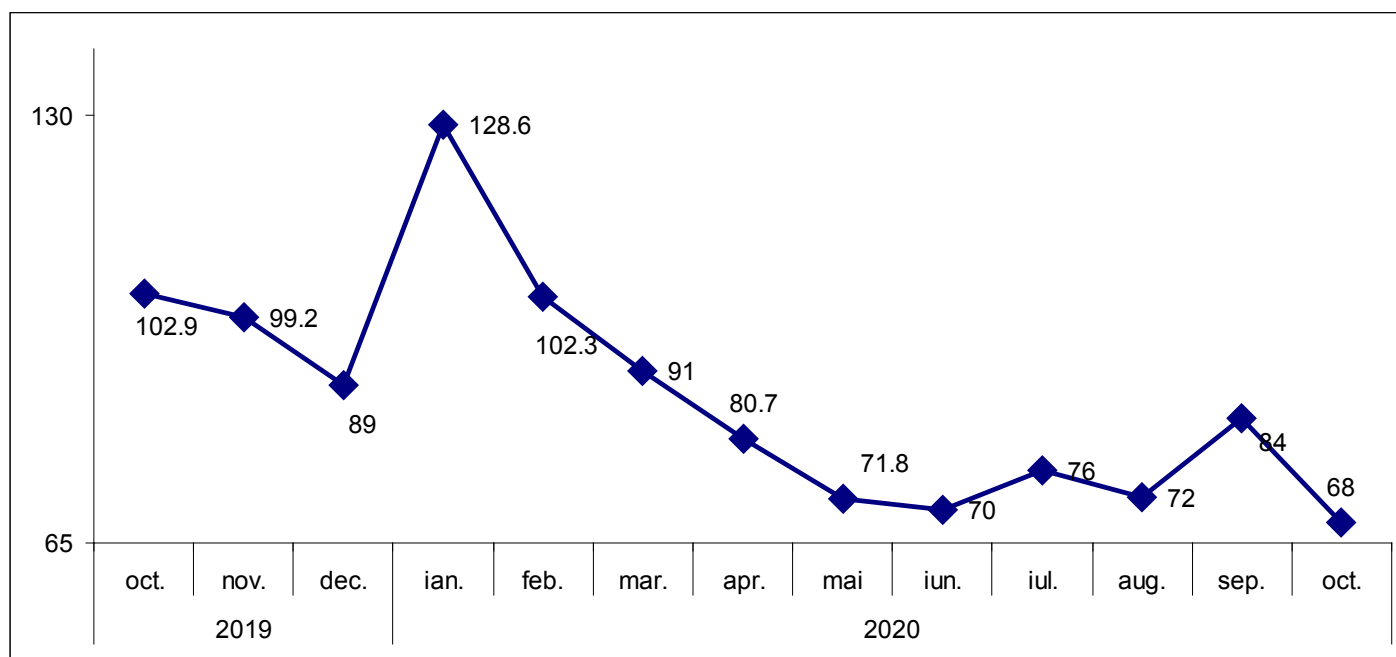

¹⁾ Date provizorii

II. COMERȚUL INTERNAȚIONAL

1. COMERȚUL INTERNAȚIONAL CU BUNURI

	mii euro		
	2020	2020	2019
	AUGUST	IULIE	AUGUST
Exporturi FOB	7647	10317	9099
Importuri CIF	13687	17427	15888
Sold FOB/CIF	-6040	-7110	-6789

În luna AUGUST 2020 exporturile de marfuri au fost de 7647 mii euro, importurile au fost de 13687 mii euro, rezultând un deficit de - 6040 mii euro.

Comparativ cu luna AUGUST 2019, exporturile de mărfuri au scăzut cu 18.99 % (- 1452 mii euro), iar importurile au scăzut cu 16.08 % (-2201 mii euro).

II.G 1. Evoluția comerțului internațional cu bunuri, în perioada AUGUST 2019 – AUGUST 2020

mii euro

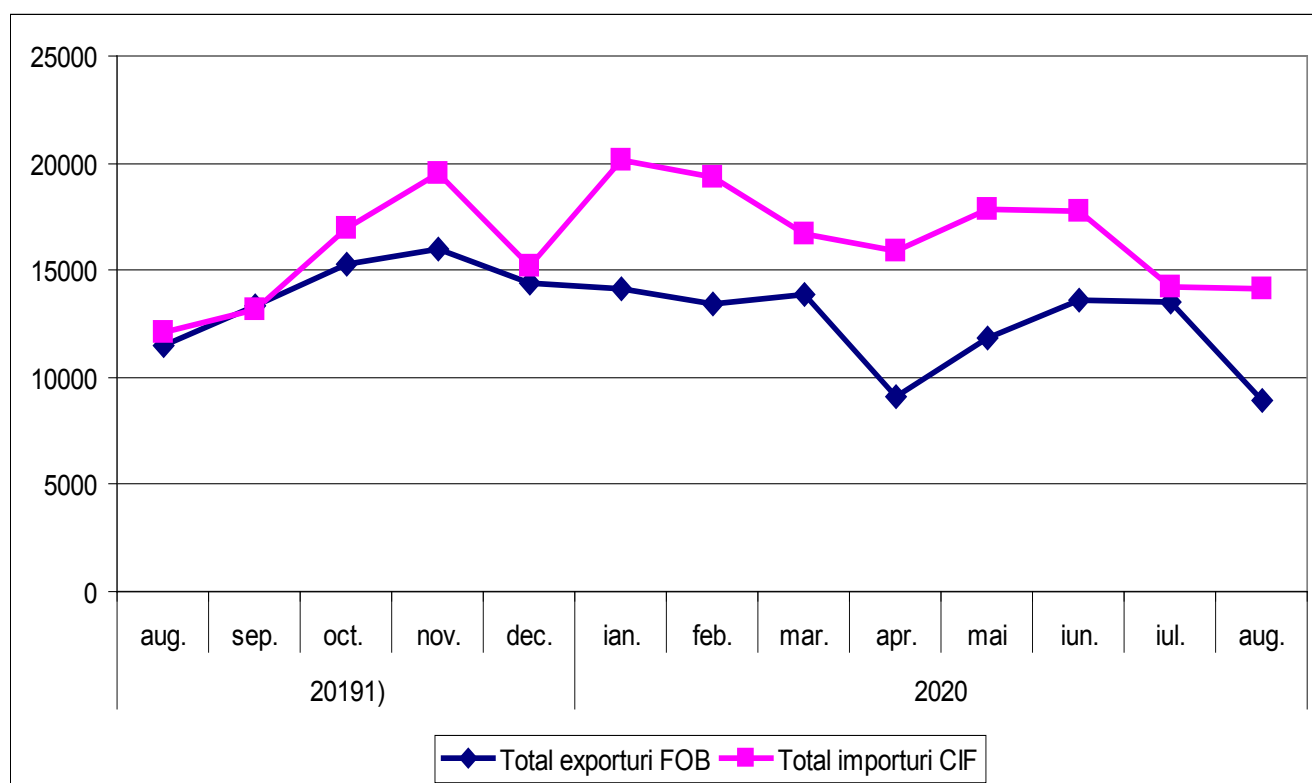

III.TURISM

1. SOSIRI ȘI ÎNNOPTĂRI ÎN PRINCIPALELE STRUCTURI DE PRIMIRE TURISTICĂ CU FUNCȚIUNI DE CAZARE TURISTICĂ

	Octombrie 2020		Septembrie 2020		Octombrie 2019	
	sosiri	înnoptări	sosiri	înnoptări	sosiri	înnoptări
Total județ	459	1228	933	2048	1312	2458
Din care: hoteluri	323	826	609	1613	937	1881

Sosirile înregistrate în structurile de primire turistică în luna octombrie 2020 au fost de 459 în scădere cu 474 sosiri față de cele din luna august 2020.

Înnoptările înregistrate în structurile de primire turistică în luna octombrie **2020** au însumat 1228 , în scădere cu 820 înnoptări persoane față de cele din luna septembrie 2020.

III.G1. Sosiri și înnoptări în principalele structuri de primire turistică cu funcțiuni de cazare turistică, în perioada octombrie 2019 – octombrie 2020

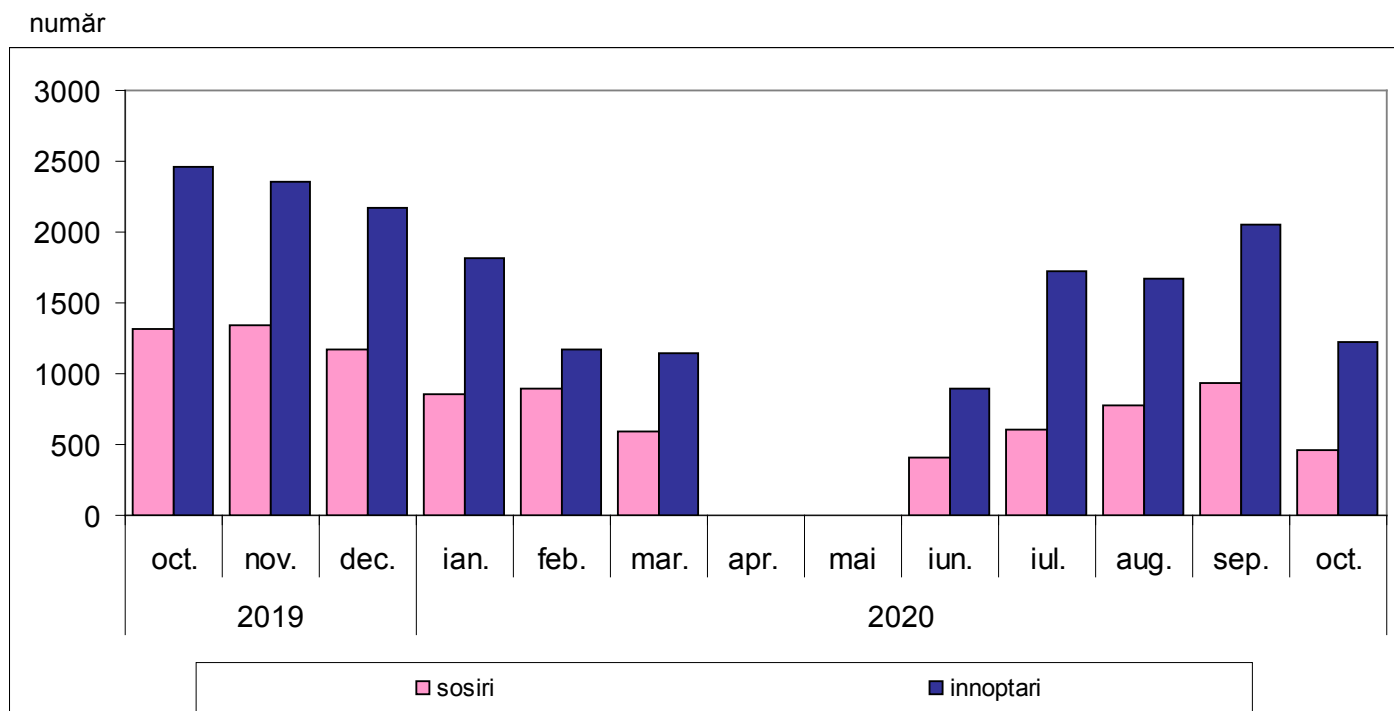

1. INDICELE DE UTILIZARE NETĂ A LOCURILOR DE CAZARE

%

	Octombrie 2020	Septembrie 2020	Octombrie 2019
Total județ	11.9	13.5	12.5

În luna octombrie 2020 indicele de utilizare netă a locurilor de cazare a fost cu 1.69 mai mare față de luna septembrie 2020.

III.G 2. Evoluția indicilor de utilizare netă a locurilor de cazare, în perioada octombrie 2019 – octombrie 2020

%

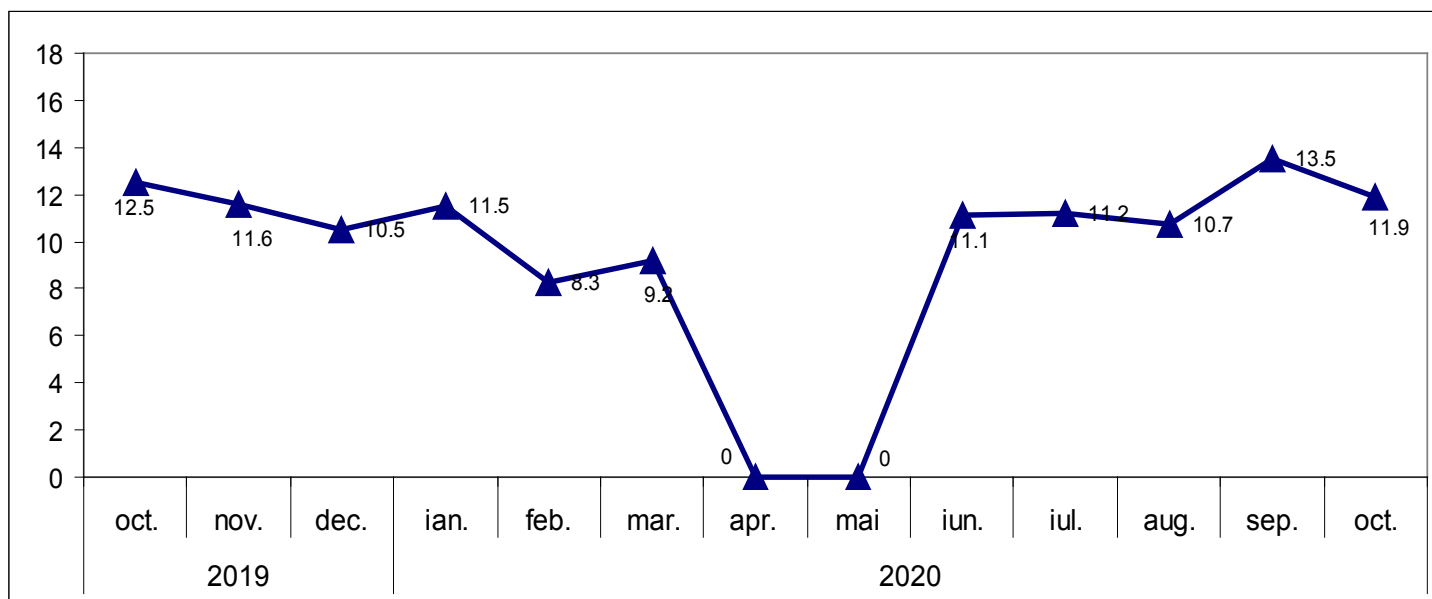

IV. FORȚA DE MUNCĂ

1. EFECTIVUL SALARIAȚILOR - la sfârșitul perioadei

	persoane		
	Ocrombrie 2020	Septembrie 2020	Octombrie 2019
Total județ	54330	54274	56139
Agricultură, vânătoare și servicii anexe, Silvicultură și Piscicultură	4119	4115	4116
Industrie și construcții	17294	17276	17979
Servicii	32917	32883	34044

Efectivul salariaților la sfârșitul octombrie 2020 a fost de 54330 persoane.

Comparativ cu sfârșitul lunii octombrie 2019 efectivul salariaților a înregistrat o scădere cu 3.33 % (- 1809 persoane).

IV.G1. Evoluția efectivului de salariați, în perioada octombrie 2019 – octombrie 2020

persoane

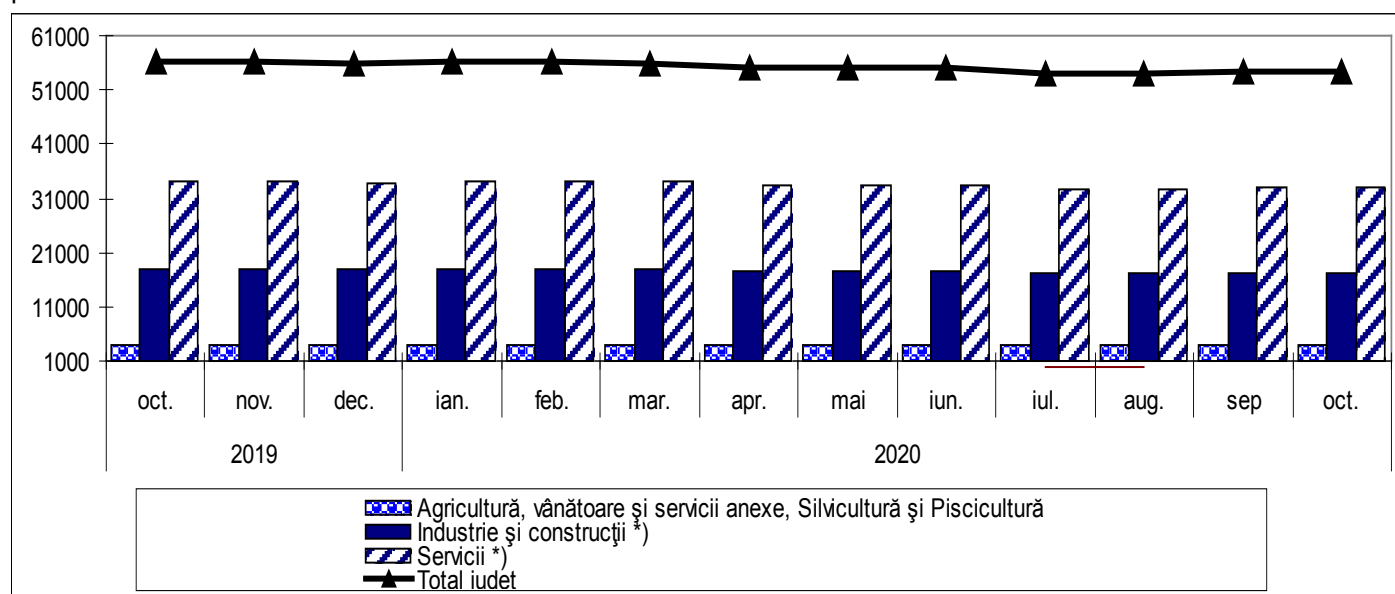

Notă: Sectoarele de activitate sunt definite conform clasificării activităților din economia națională CAEN Rev.2.

*) Date operative

**) Exclusiv forțele armate și personalul asimilat (Ministerul Apărării Naționale, Ministerul Afacerilor Interne, Serviciul Român de Informații etc.); începând cu luna septembrie 2017, inclusiv datele aferente totalității salariaților încadrați la birourile parlamentare din circumscripțiile electorale și plătiți din sume forfetare.

1) Date reestimate. Datele pentru perioada ianuarie-iunie 2017 au fost reestimate pe baza rezultatelor cercetării statistice lunare asupra câștigurilor salariale, completate cu informațiile existente în Registrul Statistic al Întreprinderilor pentru întreprinderile cu 1-3 salariați și au fost repartizate pe județe și sectoare de activitate conform distribuției obținute din cercetarea statistică anuală asupra costului forței de muncă din anul 2016.

2) Începând cu luna iulie 2017, datele au fost estimate pe baza rezultatelor cercetării statistice lunare asupra câștigurilor salariale, completate cu informațiile existente în Registrul Statistic al Întreprinderilor pentru întreprinderile cu 1-3 salariați și au fost repartizate pe județe și sectoare de activitate conform distribuției obținute din cercetarea statistică anuală asupra costului forței de muncă din anul 2016.

2. CÂȘTIGUL SALARIAL MEDIU BRUT

lei/persoană

	Octombrie 2020	Septembrie 2020	Octombrie 2019
Total	4384	4346	3997
Agricultură, vânătoare și servicii anexe, silvicultură și piscicultură	3956	3774	3276
Industrie și construcții	3504	3571	3304
Servicii	4868	4811	4405

Câștigul salarial mediu nominal brut la nivelul județului Teleorman, în luna octombrie 2020 a fost de 4384 lei, mai mic cu 38 lei (0,86%) față câștigul salarial mediu brut din luna septembrie 2020.

Pe sectoare de activitate, s-a realizat un câștig salarial mediu nominal brut de:

- **3956 lei** în agricultură, silvicultură, piscicultură, cu 182 lei mai mult față de realizările lunii septembrie 2020 ;
- **3504 lei** în industrie și construcții, cu 67 lei mai puțin față de câștigul salarial mediu brut din luna septembrie 2020 ;
- **4868 lei** in servicii, cu 57 lei mai mult fata de luna septembrie 2020.

IV.G2. Evoluția câștigului salarial mediu brut, în perioada octombrie 2019 – octombrie 2020

lei/persoană

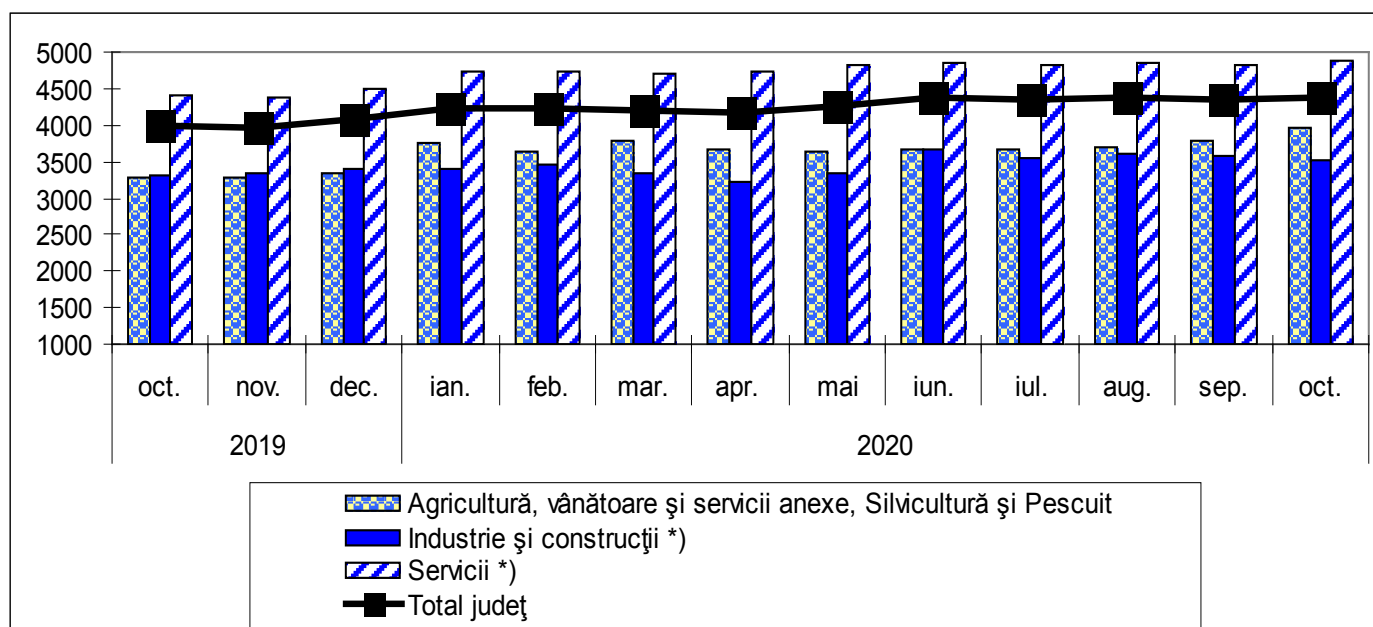

3. CÂȘTIGUL SALARIAL MEDIU NET

lei/persoană

	Octombrie 2020	Septembrie 2020	Octombrie 2019
Total	2642	2630	2388
Agricultură, vânătoare și servicii anexe, silvicultură și piscicultură	2358	2250	1968
Industrie și construcții	2223	2273	2019
Servicii	2883	2860	2611

În luna octombrie 2020, câștigul salarial mediu nominal net la nivelul județului Teleorman a fost de 2642 lei, mai mic cu 0,45 % (+ 12 lei) față de câștigul salarial mediu net din luna septembrie 2020.

Pe sectoare de activitate, s-a realizat un câștig salarial mediu nominal net de:

- **2358 lei** în agricultură, silvicultură, piscicultură, cu 4,58 % (+ 108 lei) mai mare față de realizările lunii septembrie 2020;
- **2223 lei** în industrie și construcții, cu 2,25% (- 50 lei) mai puțin față de realizările lunii septembrie 2020;
- **2883 lei** în activitatea de servicii, cu 0,8 % (+ 23 lei) mai mare față de realizările lunii septembrie 2020.

IV.G 3. Evoluția câștigului salarial mediu net, în perioada octombrie 2019 – octombrie 2020

lei/persoană

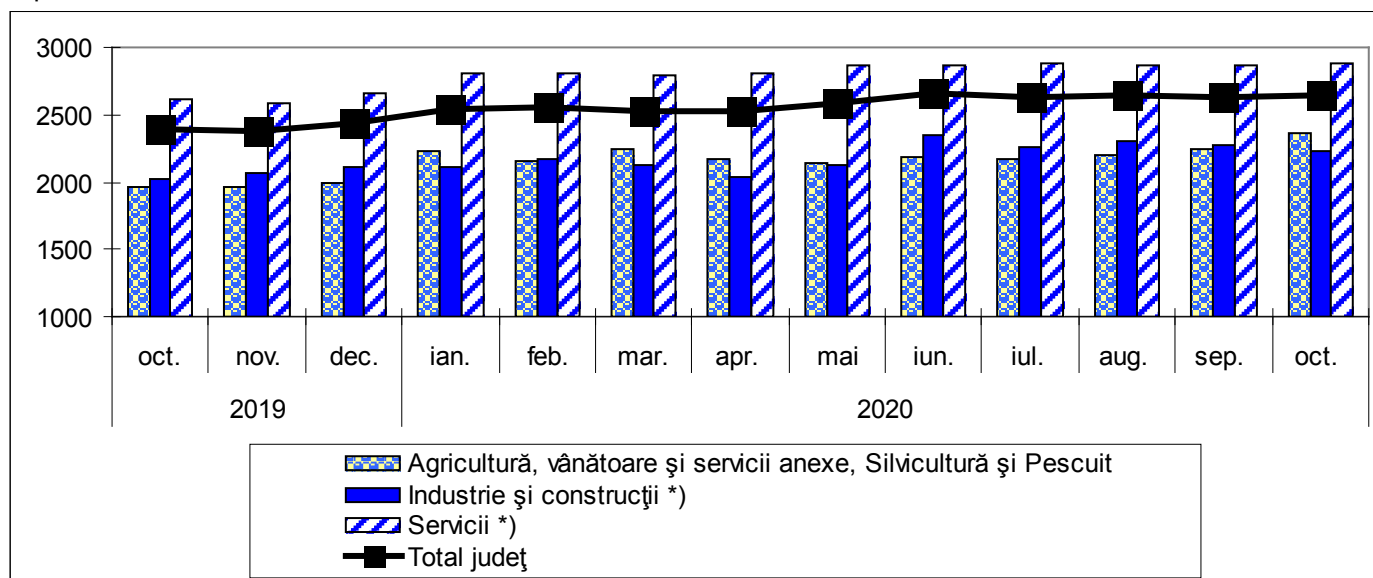

4. NUMARUL ȘOMERILOR ÎNREGISTRAȚI - la sfârșitul perioadei

	persoane		
	Octombrie 2020	Septembrie 2020	Octombrie 2019
Total județ	8381	7968	9078
Bărbați	4574	4266	5198
Femei	3807	3702	3880

- Numărul șomerilor înregistrați la sfârșitul lunii octombrie 2020 a fost de 8381 persoane, cu 413 persoane (+ 4,93 %) mai puține față de sfârșitul lunii august 2020.
- Din totalul de 8381 șomeri înregistrați la sfârșitul lunii octombrie 2020, la nivelul județului Teleorman, femeile reprezintă 45,42 %.

IV.G 4. Evoluția șomerilor înregistrați, în perioada octombrie 2019 – octombrie 2020

persoane

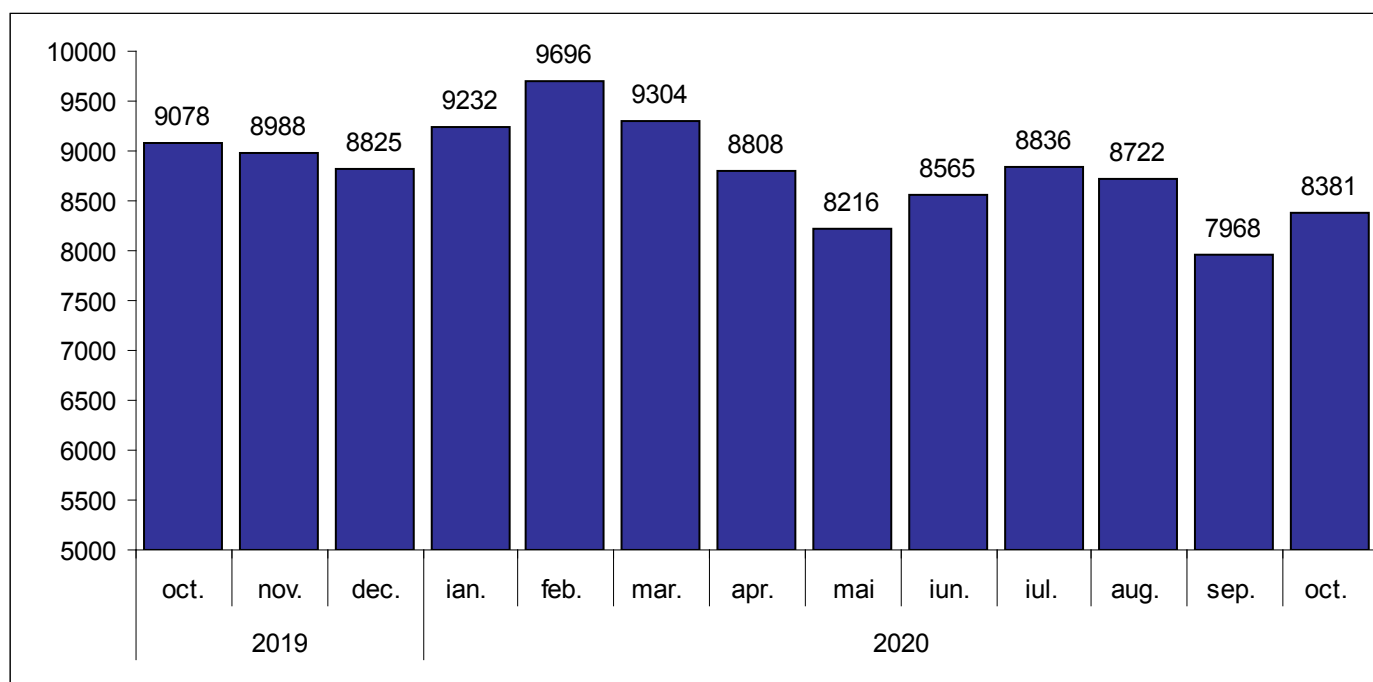

5. RATA ȘOMAJULUI

%

	Octombrie 2020	Septembrie 2020	Octombrie 2019
Total județ	6,0	5,7	6,3
Bărbați	6,4	5,9	7,1
Femei	5,6	5,4	5,5

În luna octombrie 2020, rata șomajului în județul Teleorman a fost în scădere cu 0.3 puncte procentuale față de nivelul înregistrat în luna septembrie 2020.

Rata șomajului la bărbați a fost cu 0.8 puncte procentuale mai mare decât la femei.

IV. G5. Evoluția ratei șomajului, în perioada octombrie 2019 – octombrie 2020

%

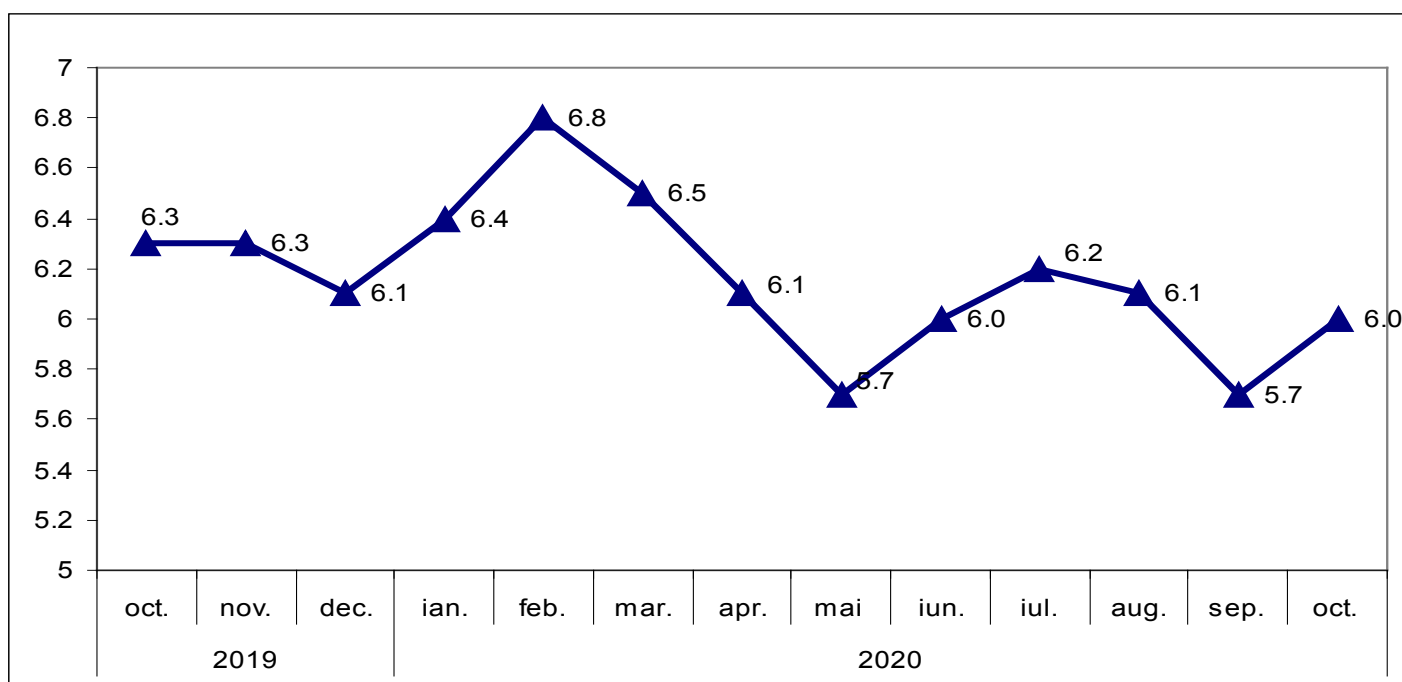

V. INDICATORI SOCIALI

1. NUMĂRUL MEDIU AL PENSIONARILOR DE ASIGURĂRI SOCIALE DE STAT

	persoane		
	Trimestrul III - 2020	Trimestrul II - 2020	Trimestrul III - 2019
Numărul mediu al pensionarilor	89138	89496	89984

Numărul mediu al pensionarilor de asigurări sociale de stat în trim.III 2020 a fost de 89138 persoane, cu 358 persoane mai puține față de trimestrul anterior și cu 846 persoane mai puține față de trim.III 2019.

V.G 1. Evoluția trimestrială a numărului mediu al pensionarilor de asigurări sociale de stat în perioada 2019 - 2020

persoane

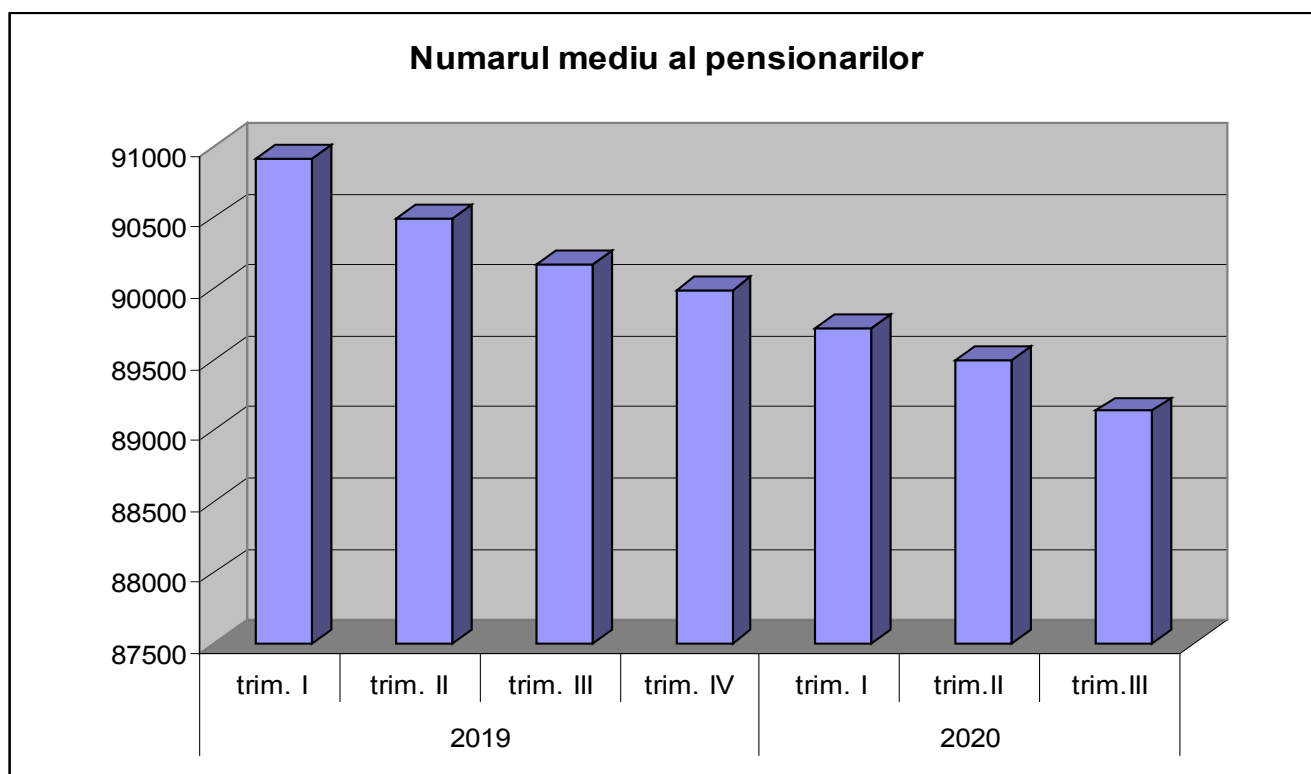

2. PENSIA MEDIE LUNARĂ DE ASIGURĂRI SOCIALE DE STAT

lei

	Trimestrul III - 2020	Trimestrul II - 2020	Trimestrul III- 2019
Județ	1255	1192	1079
Țară	1454	1380	1249

Pensia medie lunară de asigurări sociale de stat în trim.III 2020 la nivelul județului a fost de 1255 lei cu 15.85 % (-199 lei) mai mică față de pensia medie lunară la nivel de țară.

Pensia medie lunară de asigurări sociale de stat la nivel de județ în trim.III 2020 a fost cu 63 lei (+ 5,02%) mai mare decât în trim.II 2020, la nivel de județ .

V.G 2. Evoluția pensiei medii lunare de asigurări sociale de stat

lei

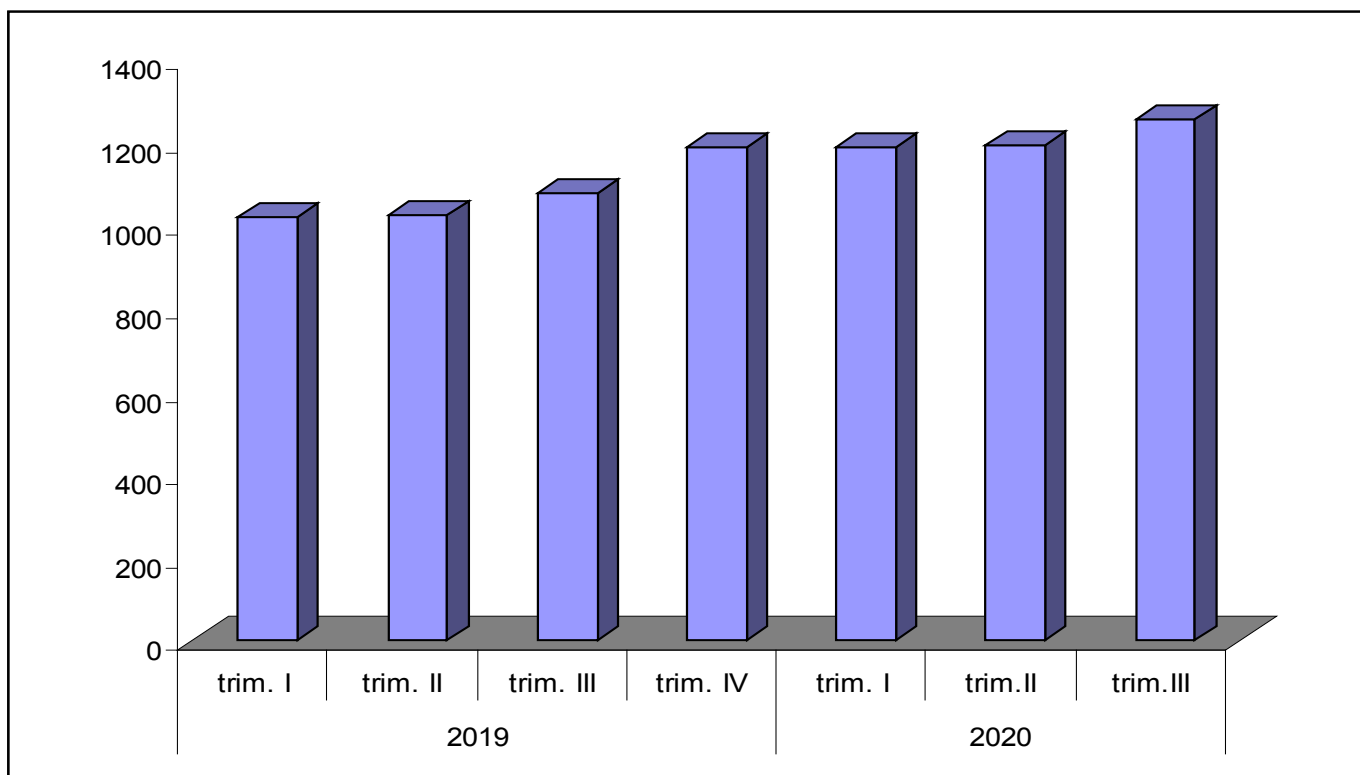

3. MIȘCAREA NATURALĂ A POPULAȚIEI

	Octombrie 2020	Septembrie 2020	Octombrie 2019
Născuți-vii ¹⁾	227	245	253
Decedați ¹⁾	623	487	548
Spor natural ¹⁾	-396	-242	-295
Căsătorii ²⁾	146	157	180
Divorțuri ²⁾	60	42	64
Decedați sub 1 an ¹⁾	0	3	1

Luna octombrie 2020 față de luna octombrie 2019

Natalitate, mortalitate și spor natural

În luna octombrie 2020 s-a înregistrat nașterea a 227 copii, cu 26 mai puțini copii decât în luna octombrie 2019.

Numărul persoanelor ale căror decese au fost înregistrate în luna octombrie 2020 a fost de 623, cu 75 mai multe decât în luna octombrie 2019.

Sporul natural a fost negativ atât în luna octombrie 2020 (- 396 persoane), cât și în luna octombrie 2019 (- 295 persoane).

VG3. Evoluția numărului de născuți – vii și decedați, în perioada octombrie 2019 – octombrie 2020

numar

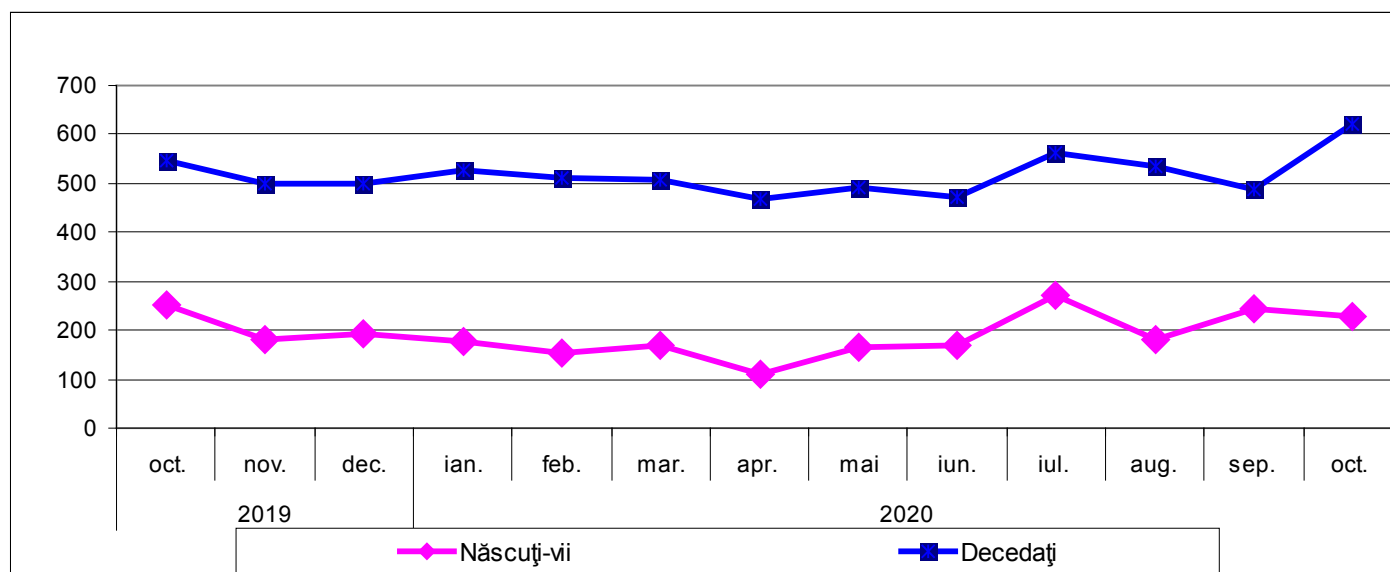

Nupțialitate și divorțialitate

În luna octombrie 2020, la oficiile de stare civilă s-au înregistrat 146 de **căsătorii**.

Numărul divorțurilor pronunțate prin hotărâri judecătorești definitive și conform Legii nr.202/2010, în luna octombrie 2020 a fost de 60, cu 4 mai puține decât în luna octombrie 2019.

Luna octombrie 2020 față de luna octombrie 2019

Natalitate, mortalitate și spor natural

Numărul **născuților vii** a fost mai mic cu 26 în luna octombrie 2020 față de aceeași lună din anul 2019, iar numărul persoanelor care au **decedat** a fost cu 75 mai mare față de luna octombrie 2019.

Sporul natural a fost negativ atât în luna octombrie 2020 (- 396 persoane), cât și în luna octombrie 2019 (-295 persoane).

Nupțialitate și divorțialitate

Numărul **căsătoriilor** a fost, în luna octombrie 2020, cu 34 mai puține decât în aceeași lună din anul precedent.

Prin hotărâri judecătorești definitive și conform Legii nr.202/2010 s-au pronunțat cu 4 **divorțuri** mai multe în luna octombrie 2020 față de aceeași lună din anul precedent.

V. G 3. Evoluția numărului de căsătorii și divorțuri, în perioada octombrie 2019- octombrie 2020

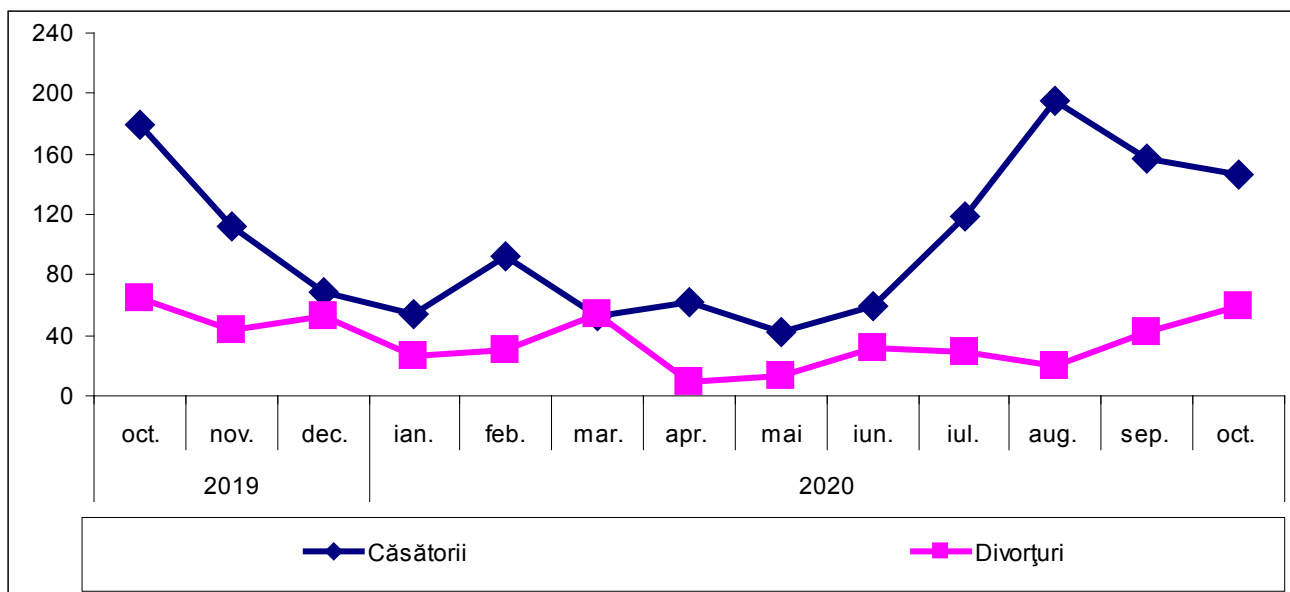

VI. CONSTRUCTII

1. AUTORIZAȚII DE CONSTRUIRE ELIBERATE PENTRU CLĂDIRI REZIDENȚIALE

	Octombrie 2020	Septembrie 2020	Octombrie 2019
Total județ	22	17	20

În luna octombrie 2020, în județul Teleorman, s-au eliberat 22 autorizații de construire pentru clădiri rezidențiale, cu 2 mai multe față de octombrie 2019 .

VI. G1. Evoluția numărului de autorizații de construire eliberate pentru clădiri rezidențiale, în perioada octombrie 2019 – octombrie 2020

număr

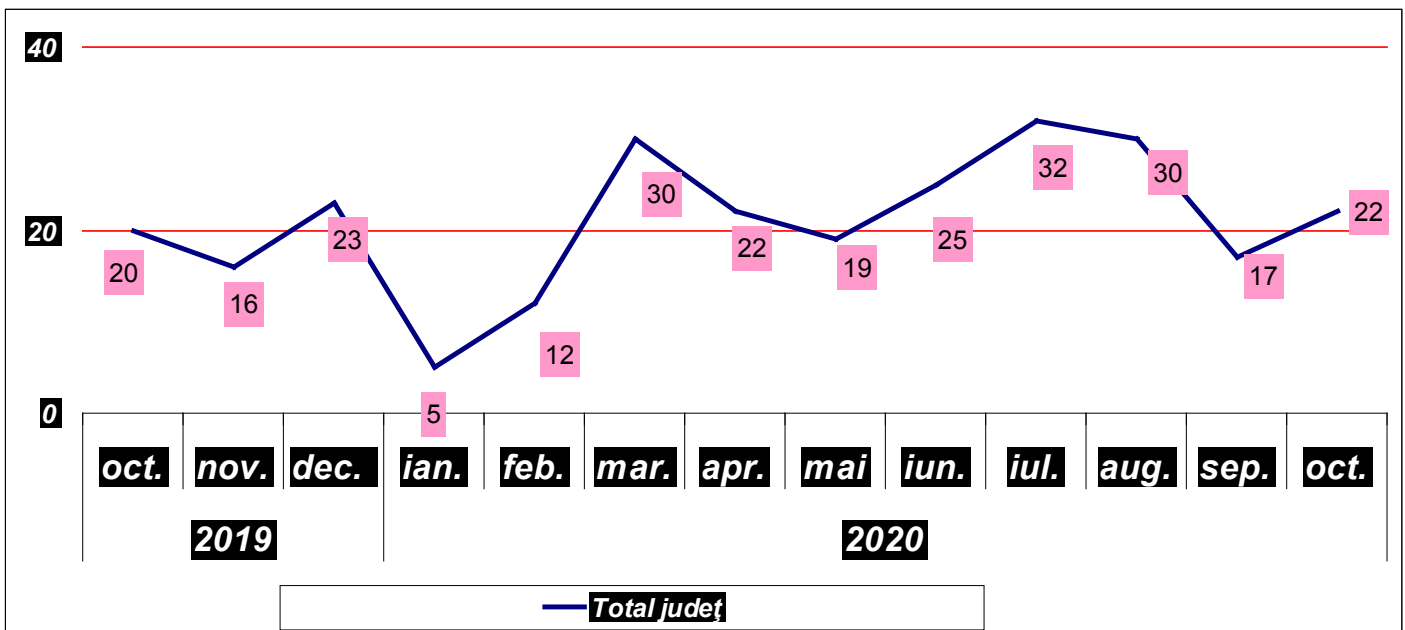

2. LOCUINȚE TERMINATE

	Trimestrul III - 2020	Trimestrul II – 2020	Trimestrul III- 2019
Locuințe terminate	38	11	22
Mediul urban	22	4	15
Mediul rural	16	7	7

În **trimestrul III 2020** s-a finalizat construirea a 38 locuințe, cu 16 locuinte (+ 42,10 %) maimulte decât în trimestrul al III-lea al anului 2019.

VI. G 2. Evoluția trimestrială a locuințelor terminate

număr

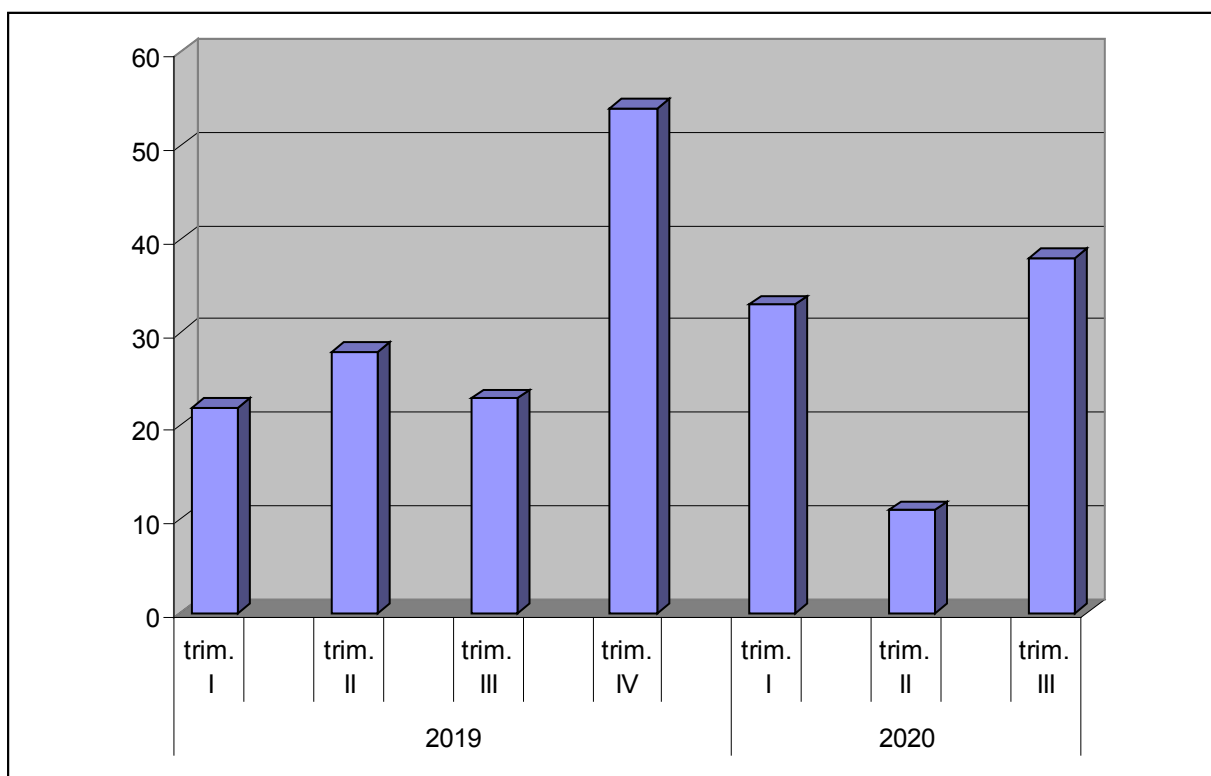

VII. TABELE ȘI COMENTARII LA NIVEL NAȚIONAL

VII.1. INDICELE PREȚURILOR DE CONSUM

- procente -

	Noiembrie 2020 față de:			Rata medie lunară a inflației, în perioada 1 I – 30 XI	
	Octom brie 2020	Decem brie 2019	Noiem brie 2019	2020	2019
	Mărfuri alimentare	99,92	102,94	103,81	0,3
Mărfuri nealimentare	100,29	100,50	100,78	0,0	0,3
Servicii	100,07	102,65	102,77	0,2	0,4
TOTAL	100,13	101,71	102,14	0,2	0,3

- Prețurile de consum în luna noiembrie 2020 comparativ cu luna noiembrie 2019 au crescut cu 2,1%. Rata anuală calculată pe baza indicelui armonizat al prețurilor de consum (IAPC) este 1,7%.
- Rata medie a prețurilor de consum în ultimele 12 luni (decembrie 2019 – noiembrie 2020) față de precedentele 12 luni (decembrie 2018 – noiembrie 2019), calculată pe baza IPC, este 2,8%. Determinată pe baza IAPC, rata medie este 2,5%.

VII. G1. Modificarea anuală a prețurilor de consum (%)

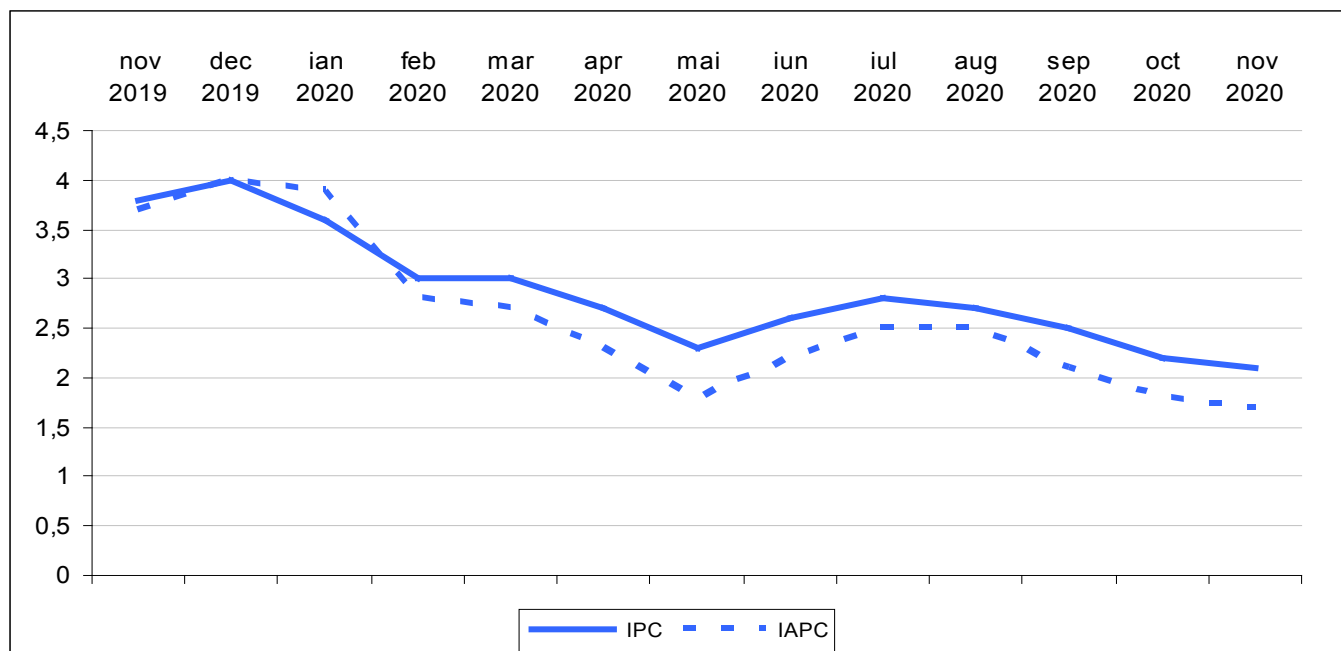

VII.2. CÂȘTIGURILE SALARIALE PE DIVIZIUNI CAEN

Tabel 1. CÂȘTIGURILE SALARIALE PE DIVIZIUNI CAEN Rev.2

	DIVIZIUNE	CÂȘTIGUL SALARIAL MEDIU ÎN LUNA OCTOMBRIE 2020			
		BRUT		NET	
	CAEN Rev.2	LEI	% față de septembrie 2020	LEI	% față de septembrie 2020
TOTAL ECONOMIE		5452	100.7	3343	100.7
Agricultură, silvicultură și pescuit	01-03	4333	101.2	2605	101.2
Agricultură, vânătoare și servicii anexe	01	4059	100.6	2434	100.5
Silvicultură și exploatare forestieră; pescuitul și acvacultura	02-03	5139	102.5	3109	102.7
Industrie total	05-39	4921	100.4	3014	100.4
Industria extractivă	05-09	7440	91.5	4576	91.6
Extracția cărbunelui superior și inferior	05	6232	99.8	3770	99.1
Extracția petrolului brut și a gazelor naturale	06	10594	83.8	6251	83.9
Extracția minereurilor metalifere	07	6107	104.9	3623	104.6
Alte activități extractive	08	4100	94.9	2995	94.6
Activități de servicii anexe extracției	09	9727	99.5	5755	99.4
Industria prelucrătoare	10-33	4712	101.6	2893	101.6
Industria alimentară	10	3733	101.4	2253	101.4
Fabricarea băuturilor	11	5563	100.6	3333	100.5
Fabricarea produselor din tutun	12	8697	98.1	5208	98.9
Fabricarea produselor textile	13	3889	102.3	2366	102.6
Fabricarea articolelor de îmbrăcăminte	14	3058	99.1	1871	99.2
Tăbăcirea și finisarea pieilor; fabricarea articolelor de voiaj și marochinărie, harnașamentelor și încălțămintei; prepararea și vopsirea blănelor	15	3475	101.4	2129	101.5
Prelucrarea lemnului, fabricarea produselor din lemn și plută, cu excepția mobilei; fabricarea articolelor din paie și din alte materiale vegetale împletite	16	3671	101.2	2334	101.3
Fabricarea hârtiei și a produselor din hârtie	17	4755	102.1	2870	102.2
Tipărire și reproducerea pe suporturi a înregistrărilor	18	4738	103.2	2871	103.3
Fabricarea produselor de cocserie și a produselor obținute din prelucrarea țițeiului	19	10444	78.2	6171	78.3
Fabricarea substanțelor și a produselor chimice	20	5311	98.3	3188	98.3
Fabricarea produselor farmaceutice de bază și a preparatelor farmaceutice	21	6203	98.6	3721	98.7
Fabricarea produselor din cauciuc și mase plastice	22	5160	102.6	3204	102.5
Fabricarea altor produse din minerale nemetalice	23	4857	101.0	3485	100.9
Industria metalurgică	24	5697	101.6	3428	101.5
Industria construcțiilor metalice și a produselor din metal, exclusiv mașini, utilaje și instalații	25	4839	101.1	3114	101.0
Fabricarea calculatoarelor și a produselor electronice și optice	26	5992	106.9	3636	107.0
Fabricarea echipamentelor electrice	27	4950	103.4	3001	103.4
Fabricarea de mașini, utilaje și echipamente n.c.a	28	5746	101.8	3457	101.8
Fabricarea autovehiculelor de transport rutier, a remorcilor și semiremorcilor	29	5678	102.7	3435	102.6

Fabricarea altor mijloace de transport	30	6161	98.5	3694	98.1
Fabricarea de mobilă	31	3689	102.6	2233	102.5
Alte activități industriale n.c.a.	32	3744	100.7	2280	100.6
Repararea, întreținerea și instalarea mașinilor și echipamentelor	33	4954	99.7	2994	99.3
Producția și furnizarea de energie electrică și termică, gaze, apă caldă și aer condiționat	35	7817	97.8	4712	98.0
Distribuția apei; salubritate gestionarea deșeurilor, activități de decontaminare	36-39	4378	98.3	2644	97.7
Captarea, tratarea și distribuția apei	36	4937	97.2	2977	95.9
Colectarea și epurarea apelor uzate	37	4763	100.5	2889	100.5
Colectarea, tratarea și eliminarea deșeurilor; activități de recuperare a materialelor reciclabile; activități și servicii de decontaminare	38-39	3898	99.1	2355	99.2
Construcții	41-43	4251	100.5	3193	100.5
Comerț cu ridicata și cu amănuntul; repararea autovehiculelor și a motocicletelor	45-47	4625	101.4	2782	101.4
Transport și depozitare	49-53	5171	98.7	3103	98.6
Transporturi terestre și transporturi prin conducte	49	4772	99.4	2860	99.2
Transporturi pe apă	50	5809	95.8	3571	96.1
Transporturi aeriene	51	7537	85.8	4467	85.3
Depozitare și activități auxiliare pentru transporturi	52	6833	97.9	4085	97.8
Activități de poștă și de curier	53	3893	100.6	2373	100.6
Hoteluri și restaurante	55-56	2837	98.3	1720	98.1
Informații și comunicații	58-63	10274	99.9	6401	99.9
Activități de editare	58	9797	102.5	6093	102.6
Activități de producție cinematografică, video și de programe de televiziune; înregistrări audio și activități de editare muzicală; activități de difuzare și transmitere de programe	59-60	6725	103.4	3981	103.5
Telecomunicații	61	7381	99.3	4407	99.2
Activități de servicii în tehnologia informației; activități de servicii informatice	62-63	12134	98.9	7674	99.0
Intermedieri financiare și asigurări	64-66	8760	98.1	5223	98.2
Intermedieri financiare, cu excepția activităților de asigurări și ale fondurilor de pensii	64	8867	97.5	5292	97.5
Activități de asigurări, reasigurări și ale fondurilor de pensii (cu excepția celor din sistemul public de asigurări sociale)	65	9561	102.8	5660	102.4
Activități auxiliare pentru intermedieri financiare, activități de asigurare și fonduri de pensii	66	6705	98.1	4000	98.2
Tranzacții imobiliare	68	4804	102.5	2944	102.5
Activități profesionale, științifice și tehnice	69-75	7264	101.8	4480	101.7
din care: Cercetare-dezvoltare	72	8171	101.5	4988	101.4
Activități de servicii administrative și activități de servicii suport	77-82	4207	101.1	2532	101.0
Administrație publică și apărare; asigurări sociale din sistemul public^{*)}	84	8601	100.8	5098	100.9
Învățământ	85	6177	103.3	3638	103.2
Sănătate și asistență socială	86-88	6802	100.3	4030	100.1
Activități de spectacole, culturale și recreative	90-93	4889	99.5	2923	99.7
Alte activități de servicii	94-96	3576	99.0	2152	98.9

CÂȘTIGUL SALARIAL MEDIU PE ECONOMIE ÎN LUNA OCTOMBRIE 2020

- În luna octombrie 2020, **câștigul salarial mediu nominal brut** a fost 5452 lei, cu 38 lei (+0,7%) mai mare decât în luna septembrie 2020.
- **Câștigul salarial mediu nominal net** a fost 3343 lei, în creștere față de luna precedentă cu 22 lei (+0,7%).
- **Valorile cele mai mari ale câștigului salarial mediu nominal net** s-au înregistrat în **activități de servicii în tehnologia informației (inclusiv activități de servicii informatice)** (7674 lei), iar **cele mai mici în hoteluri și restaurante** (1720 lei).

Octombrie 2020 comparativ cu Octombrie 2019

- Comparativ cu luna octombrie a anului precedent, câștigul salarial mediu nominal net a crescut cu 7,3^{**}).

Câștigul salarial în raport cu evoluția prețurilor de consum

- Indicele câștigului salarial real¹ a fost 104,9% pentru luna octombrie 2020 față de aceeași perioadă a anului precedent.
- Indicele câștigului salarial real a fost 100,5% pentru luna octombrie 2020 față de luna precedentă.
- Față de luna octombrie 1990, indicele câștigului salarial real a fost 224,8%, cu 1,0 punct procentual mai mare față de cel înregistrat în luna septembrie 2020.

Octombrie 2020 comparativ cu Septembrie 2020

În luna octombrie 2020, în **majoritatea activităților din sectorul economic²**, **nivelul câștigului salarial mediu net a crescut față de luna precedentă** ca urmare a acordării de prime ocazionale (prime trimestriale, anuale, al 13-lea salariu sau pentru performanțe deosebite), drepturi în natură și ajutoare bănești, sume din profitul net și alte fonduri (inclusiv bilete de valoare). De asemenea, creșterile câștigului salarial mediu net s-au datorat reluării activității anumitor agenți economici, a realizărilor de producție ori încasărilor mai mari (în funcție de contracte/proiecte), precum și a disponibilizărilor de personal cu câștiguri salariale mai mici față de medie din unele activități economice.

Cele mai semnificative creșteri ale câștigului salarial mediu net la nivel de secțiuni/diviziuni CAEN Rev.2 s-au înregistrat după cum urmează:

- cu 7,0% în fabricarea calculatoarelor și a produselor electronice și optice;
- între 3,0% și 5,0% în extracția minereurilor metalifere, activități de producție cinematografică, video și de programe de televiziune, înregistrări audio și activități de editare muzicală (inclusiv activități de difuzare și transmitere de programe), fabricarea echipamentelor electrice, tipărirea și reproducerea pe suporturi a înregistrărilor;
- între 1,5% și 3,0% în silvicultură și exploatare forestieră (inclusiv pescuit și acvacultură), fabricarea produselor textile, fabricarea autovehiculelor de transport rutier, a remorcilor și semiremorcilor, activități de editare, fabricarea produselor din cauciuc și mase plastice, fabricarea de mobilă, tranzacții imobiliare, activități de asigurări, reasigurări și

*) Vezi Precizările metodologice de la punctul 4. Concepte și definiții

**) Evoluția câștigului salarial mediu nominal net pentru perioada octombrie 2019 – octombrie 2020 este prezentată în Anexă

¹ Calculat ca raport între indicele câștigului salarial nominal net și indicele prețurilor de consum

² Exclusiv activitățile economice din administrația publică, învățământ, sănătate și asistență socială

ale fondurilor de pensii (cu excepția celor din sistemul public de asigurări sociale), fabricarea hârtiei și a produselor din hârtie, fabricarea de mașini, utilaje și echipamente n.c.a, activități profesionale, științifice și tehnice, tăbăcirea și finisarea pieilor (inclusiv fabricarea articolelor de voiaj și marochinărie, harnașamentelor și încălțăminte; prepararea și vopsirea blănurilor), industria metalurgică.

Scăderile câștigului salarial mediu net față de luna precedentă au fost determinate de acordarea în luna septembrie 2020 de prime ocazionale, drepturi în natură și ajutoare bănești, sume din profitul net și alte fonduri (inclusiv bilete de valoare). De asemenea, scăderile câștigului salarial mediu net au fost cauzate de întreruperi/încetări ale activității, de continuarea șomajului tehnic în cazul anumitor agenți economici sau de remunerarea parțială a salariaților, de nerealizările de producție ori încasările mai mici (în funcție de contracte/proiecte), cât și de angajările de personal cu câștiguri salariale mai mici față de medie din unele activități economice.

Cele mai semnificative scăderi ale câștigului salarial mediu net la nivel de secțiuni/diviziuni CAEN Rev.2 s-au înregistrat după cum urmează:

- cu 21,7% în fabricarea produselor de cocserie și a produselor obținute din prelucrarea țițeiului, cu 16,1% în extracția petrolului brut și a gazelor naturale, respectiv cu 14,7% în transporturi aeriene;
- între 3,5% și 5,5% în alte activități extractive, captarea, tratarea și distribuția apei, transporturi pe apă;

Evoluția indicilor prețurilor de consum și a indicilor câștigurilor salariale medii nete, în perioada octombrie 2018 - octombrie 2020

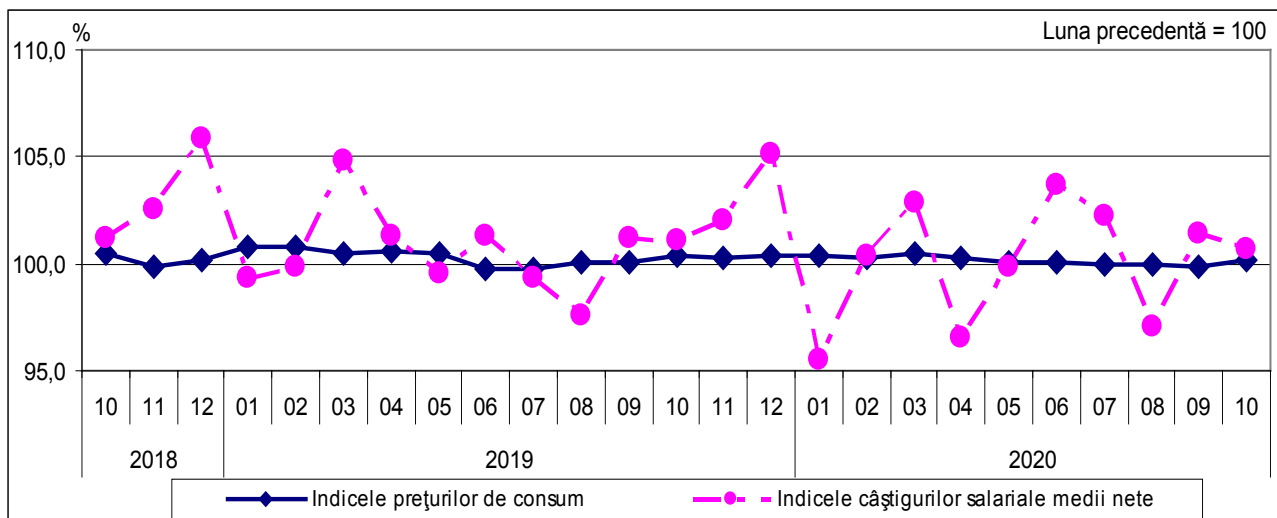

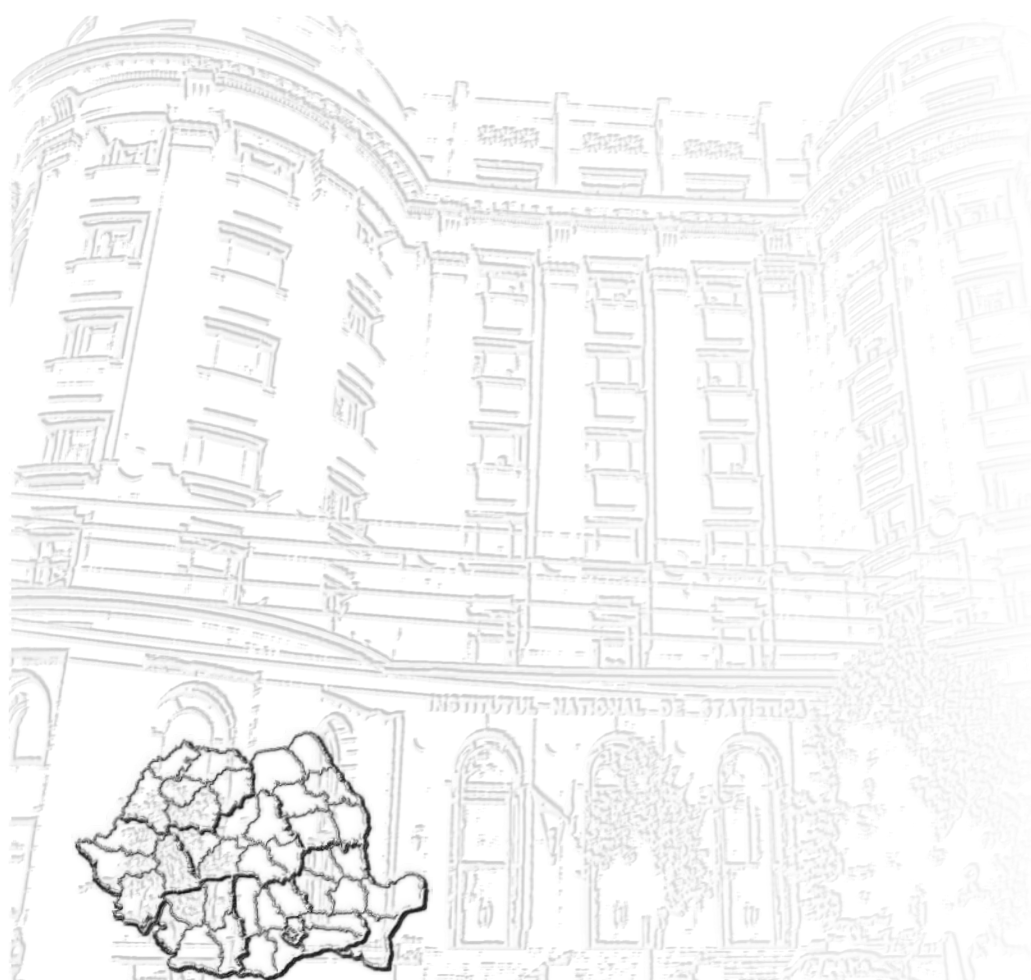

© INS 2020

Reproducerea și utilizarea conținutului acestei publicații, altul decât fotografiile, cu titlu explicativ sau justificativ în articole, studii, cărți, integral sau parțial, în forma originală sau modificată, precum și stocarea într-un sistem de regăsire sau transmiterea sub orice formă și prin orice mijloace sunt permise cu indicarea clară și precisă a sursei.

Utilizarea fotografiilor este permisă cu acordul scris al autorului, numai în scop necomercial și în contextul folosirii acestei publicații.



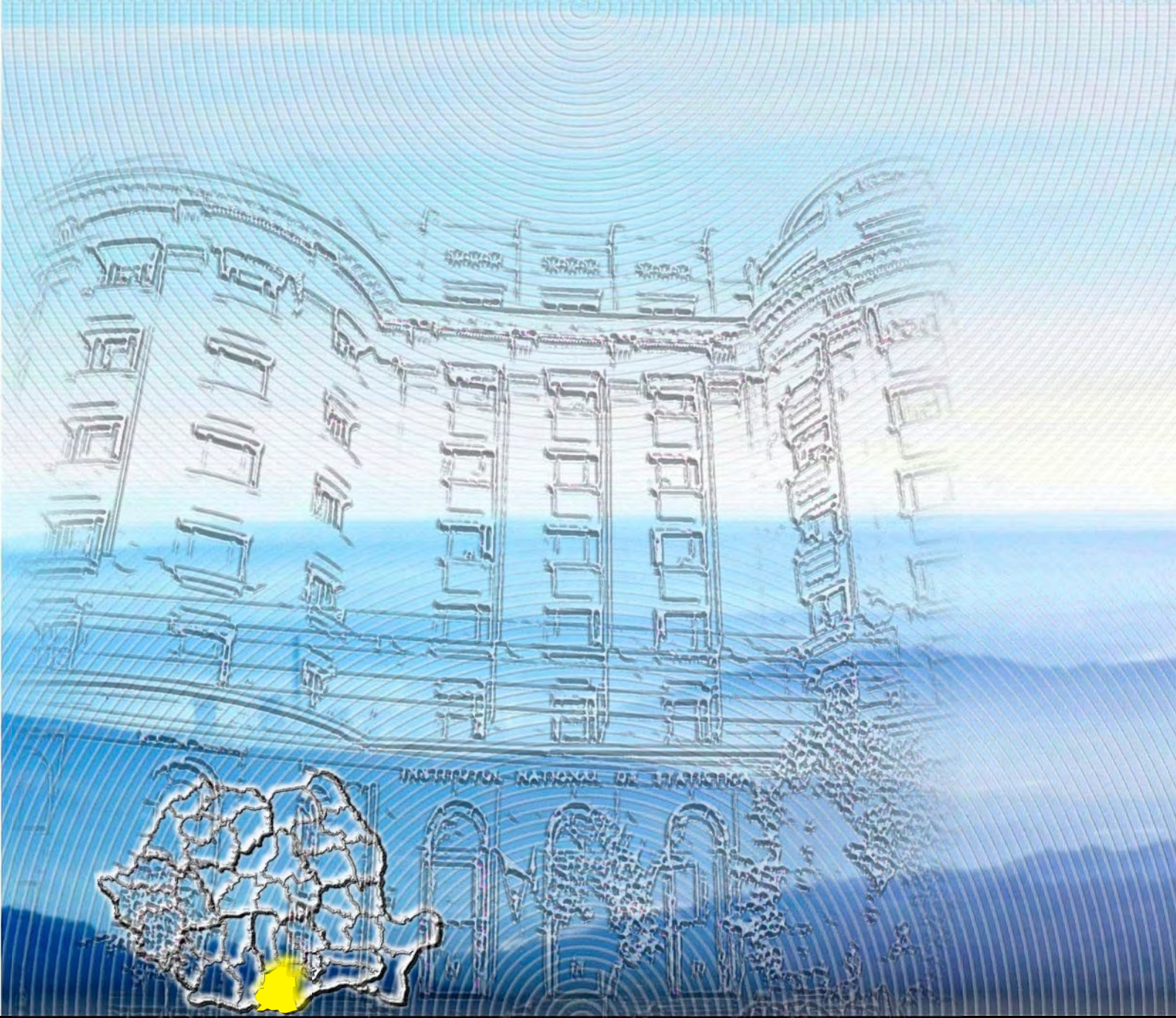

DIRECȚIA JUDEȚEANĂ DE STATISTICĂ
TELEORMAN

Str. Ion Creangă, Nr. 54, Bloc Financiar, Etaj V, ALEXANDRIA,
Judetul TELEORMAN, Cod postal: 140042
Tel.: 0247/312545 ; Fax: 0247/312990
e-mail: tele@teleorman.insse.ro
<http://www.teleorman.insse.ro>

DESIGN COVER
TYPOGRAPHY

© coperta / cover
Alexandru POPESCU
© foto / photo:
Vittorio CRISTIAN CHIRAN

PRINTED IN
NATIONAL INSTITUTE OF STATISTICS